

ශ්‍රී ලංකා රජය

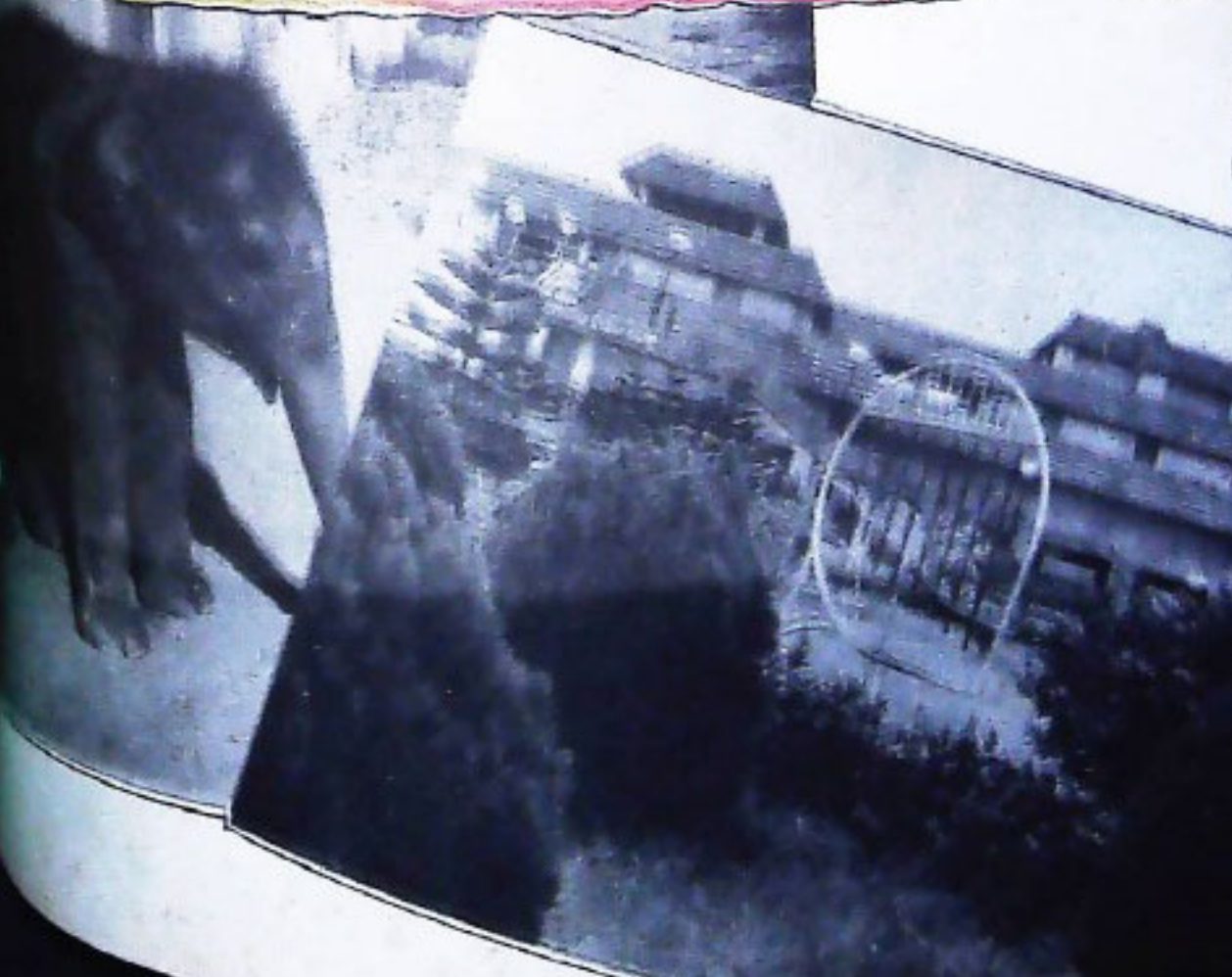





ଗଣକବି ବୈଷ୍ଣବ ପାଣିଙ୍କ ନିଜ ବାଣିକୀ ଉତ୍ସବରେ ସୁନା ଓ
ଲୋକ ସମ୍ପଦ ବିଭାଗ ମନ୍ତ୍ରୀ ଶ୍ରୀ ଶରତ କୁମାର କରଙ୍କ
ପ୍ରଦର୍ଶନ ।

ଭୂସୂଚି ଅସଂକଳ୍ପ

ଆଶ୍ୱିନ ୧୯୧୧ ଶକାବ୍ଦ ୪୭ ଭାଗ ୩ୟ ସଂଖ୍ୟା ଅକ୍ଟୋବର ୧୯୯୦

ସମ୍ପାଦନା ମଣ୍ଡଳୀ

- ନିର୍ଦ୍ଦେଶକ : ଶ୍ରୀ ବୈଲୋକ୍ୟନାଥ ମହାପାତ୍ର
ସମ୍ପାଦକ : ଶ୍ରୀ ବିଶ୍ୱଜିତ୍ ଦାସ
ସହ ସମ୍ପାଦକ : ପ୍ରହରାଜ ସତ୍ୟନାରାୟଣ ନନ୍ଦ
ସମ୍ପାଦନା ସହଯୋଗୀ : ଶ୍ରୀ ଶରତଚନ୍ଦ୍ର ସାମନ୍ତରାୟ

ପୁସ୍ତକ ସମ୍ପାଦକ : ଶ୍ରୀ ସତୀଶ ପାତ୍ର

ପ୍ରଚ୍ଛଦପଟ୍ଟ : ଶ୍ରୀ ସୁଶୀଲ୍ ପୁତ୍ରାଣ

ପ୍ରକାଶନ : ପୁରନା ଓ ଲୋକ ସମ୍ପର୍କ ବିଭାଗ,
ଓଡ଼ିଶା ସରକାର, ଭୁବନେଶ୍ୱର ।

ବାର୍ଷିକ ଦେୟ : ଟ ୨୦.୦୦
ପ୍ରତି ଖଣ୍ଡ : ଟ ୨.୦୦

ପୁସ୍ତକ : ଓଡ଼ିଶା ସରକାରୀ ପୁସ୍ତକାଳୟ, କଟକ
(ଫଟୋଟାଇପ୍‌ସେଟ୍‌ର ଦ୍ୱାରା ଅକ୍ଷର ସଂଯୋଜିତ)

ଓଡ଼ିଶା ସରକାରଙ୍କ ବିଭିନ୍ନ କାର୍ଯ୍ୟ, ସରକାରୀ ଯୋଗଣା ଓ ଅନ୍ୟାନ୍ୟ ସରକାରୀ ତଥ୍ୟର ସଂକ୍ଷିପ୍ତ ବିବରଣ "ଭୂସୂଚି"ରେ ପ୍ରକାଶିତ ହୋଇଥାଏ । ଏହା ବ୍ୟତୀତ ଅନେକ ବିଷୟ ସଂକ୍ଷିପ୍ତ ଆକାରରେ ମଧ୍ୟ ଏହି ପତ୍ରିକାରେ ପ୍ରକାଶ କରାଯାଇଥାଏ । ଦେଇଛି ବିଷୟରୁ ସମ୍ପୂର୍ଣ୍ଣ ଓ ଅନୁମୋଦିତ ମୂଳ ପାଠ ବୋଲି ଭାବିବା ଉଚିତ ନୁହେଁ ।
"ଭୂସୂଚି" ଓଡ଼ିଶା ସରକାରଙ୍କ ପୁରନା ଓ ଲୋକ ସମ୍ପର୍କ ବିଭାଗ ତରଫରୁ ପ୍ରକାଶ ପାଉଥିଲେ ମଧ୍ୟ ଏହି ପତ୍ରିକାରେ ପ୍ରକାଶିତ ମତାମତ ଓ ଚିନ୍ତାଧାରା ସବୁ କ୍ଷେତ୍ରରେ ଓଡ଼ିଶା ସରକାରଙ୍କର ବୋଲି ବୁଝିବାକୁ ହେବ ନାହିଁ ।

କ୍ରମ

ପୃଥ୍ବୀ ବନ୍ଧାଅ	୧	ଦେବଦତ୍ତ ମିଶ୍ର
ପ୍ରତ୍ୟକ୍ଷର ମନଃଶାସ୍ତ୍ର ଦିଗ	୩	ଡକ୍ଟର ଚିତ୍ରାମଣି ମିଶ୍ର
ଶିଶୁ ଗୋପ ଓ ଆତ୍ମବୈଦ୍ୟ ଚିକିତ୍ସା	୬	ଶ୍ରୀ ଦୀନବନ୍ଧୁ ମହାରଣା
ପ୍ରତ୍ୟକ୍ଷ ନିୟନ୍ତ୍ରଣରେ କୃଷ୍ଣ	୧୧	ଅଧ୍ୟାପକ ପ୍ରଫୁଲ୍ଲ କୁମାର ମହାନ୍ତି
ଶ୍ରୀ ଶୀତ ଗୋବିନ୍ଦ	୧୩	ପ୍ରଫୁଲ୍ଲକ ସତ୍ୟନାରାୟଣ ନନ୍ଦ
ପ୍ରାକୃତିକ ପରିବେଶ ଓ ସର୍ଜନାତର କବି ଚିନ୍ତା	୧୫	ଅଧ୍ୟାପକ ଡକ୍ଟର ଶରତ ଚନ୍ଦ୍ର ରଥ
ଝିଅ କ'ଣ ସତରେ ଅଲୋଡ଼ା ?	୧୮	ଶ୍ରୀମତୀ ଜ୍ୟୋତ୍ସ୍ନା ଭାଲୀ
ପଞ୍ଜି ପରିବେଶ ପରିଚର୍ଯ୍ୟାରେ ଗୃହ ବଧୂ	୨୦	ଶ୍ରୀମତୀ ଅନ୍ଧପୂର୍ଣ୍ଣା ପ୍ରଧାନ
ସ୍ଵାଧୀନତା ସଂଗ୍ରାମରେ ଓଡ଼ିଶାର ନାରୀ	୨୪	ଡକ୍ଟର ନିହାର ରଞ୍ଜନ ପଟ୍ଟନାୟକ
ପରିବାର ଓ ପରିବେଶର ସମ୍ବନ୍ଧ ପାଇଁ ଜନଶିକ୍ଷା	୨୭	ଡକ୍ଟର ଧୃବ ଚରଣ ମିଶ୍ର
ଗର୍ଭଧାରିଣୀର ଯତ୍ନ	୨୯	କୁମାରୀ ମିନତି ନାୟକ
ପ୍ରେମଭଙ୍ଗ ଭଙ୍ଗନାରେ ପରିବେଶର ପ୍ରୟତ୍ନ	୩୨	ଡକ୍ଟର ଦେବରାଜ ପଣ୍ଡା
ଅଲିକା ଏ ସାହିତ୍ୟ ସଜିତା	୩୪	ବ୍ରଜମୋହନ ସାମନ୍ତରାୟ
ଦାରିଦ୍ର୍ୟ ଦୂରୀକରଣ ଦିଗରେ ଅଗ୍ରଗତି	୩୮	ଶ୍ରୀ ଚନ୍ଦ୍ରୀ ଚରଣ ରାଉତରାୟ
ଦିନେ ଦିନେ	୪୦	ମମତା ଦାଶ
ଅପରାଧୀର ସାମାଜିକ ଅଭିଧାନ	୪୨	ଡି. ଏ. ନରସିଂହନ୍
		ଅନୁବାଦ—ଶ୍ରୀ ଗିରିନା ଶଙ୍କର ଦାଶ
ପରିବେଶର ପୁରୁଷା	୪୫	କୁମାରୀ ଶୁଭଲକ୍ଷ୍ମୀ ମହାନ୍ତି
ସାମ୍ପ୍ରଦାୟିକ ସ୍ଵପ୍ନ	୪୯	
ସମ୍ପାଦ ପରିଚିନା	୫୩	
ରାଜତନ୍ତ୍ର ଜୀବନ ଯାପନର ରୁଚିକର ମାର୍ଗ	୬୪	ଦେବବାନ୍ତ ମିଶ୍ର
ନବୀନର ଅନ୍ତରୀଣ ଚାହୁଁଥିବ	୬୭	କାଶୀନାଥ ପ୍ରଧାନ

॥ ପରିବେଶ ସୁରକ୍ଷା ॥

ପରିବେଶ ଜୀବନର ବହୁ ବିଭାଗକୁ ପ୍ରଭାବିତ କରିଥାଏ । ସମ୍ପୂର୍ଣ୍ଣ ପରିବେଶ ସୁରକ୍ଷା ସଂପୂର୍ଣ୍ଣ ସଂସ୍କୃତି ଓ ସୁସ୍ୱାସ୍ଥ୍ୟ ନିମନ୍ତେ ଏକ ଅପରିହାର୍ଯ୍ୟ ଗଣ ଆନ୍ଦୋଳନ ରୂପେ ଜାତୀୟ କାର୍ଯ୍ୟ ସୂଚୀରେ ବିଶେଷ ଗୁରୁତ୍ୱ ଲାଭ କରିଛି । ଆମ ଦେଶରେ ଏହା ଏକ ଐତିହ୍ୟପୂର୍ଣ୍ଣ ଆନ୍ଦୋଳନ । ଏହାର ଚେର ହରପପା, ମହେଞ୍ଜୋଦାରୋରେ ଯେମିତି ଉତ୍କୀର୍ଣ୍ଣ, ଭାବିଷ୍ୟ ସମ୍ଭାବନା ମହାକାଶ ଆଡ଼କୁ ସେହିପରି ବିସ୍ତାରିତ । ଆଜିର ମଣିଷ ପୁନଃ ଓ ପୁନଃସୃଷ୍ଟି ପଦ୍ଧତିରେ ପ୍ରଦୂଷଣମୁକ୍ତ ପରିବେଶ ପାଇଁ ପ୍ରସ୍ତାବ କରୁଛି । ତା'ର ଲକ୍ଷ୍ୟ ଅରଣ୍ୟ, ନଦୀ, ସମୁଦ୍ର, ପ୍ରଦେଶ, ଦେଶ, ମହାଦେଶ ମଧ୍ୟରେ ସୀମିତ ନୁହେଁ । ସୁଦୂର ଗ୍ରହ, ଉପଗ୍ରହର ସୁରୁକ୍ଷିତ ଜୀବନ ଛନ୍ଦ ସହିତ ନିଜକୁ ସମର୍ପିତ କରିବାର ଅନନ୍ୟ ଅଙ୍ଗୀକାର ତା' ହୃଦୟରେ ଉତ୍କୀର୍ଣ୍ଣ ।

ସବୁ ପରିବର୍ତ୍ତନ ଖଞ୍ଜିକାରୀ ଏବଂ ହନିକ । ଗୋଟିଏ ଦିନରେ ଗୋଟି ନିର୍ମୂଳ ହୁଏ ନାହିଁ । ଗୋଟିଏ ଦିନରେ ଗ୍ରାମ ନିର୍ମୂଳ ହୁଏ ନାହିଁ । କାର୍ଖାନାର ବିଷ ବାଷ୍ପ, ରାସାୟନିକ ପ୍ରଦୂଷଣ ନିଃସୃଜିତାଧୀନ ହୁଏ ନାହିଁ । ଠେକୁଆ ଦେହରେ ପରୀକ୍ଷିତ ହେବା ଔଷଧି ଓକାବେଳେକେ ମହୌଷଧିର ମହାର୍ଯ୍ୟ ସ୍ୱୀକୃତି ପାଏ ନାହିଁ କିମ୍ବା ପ୍ରତିଷେଧକ ରୂପେ ବ୍ୟବହୃତ ହୁଏ ନାହିଁ ।

ପରିବେଶକୁ ପ୍ରଦୂଷଣମୁକ୍ତ ରଖିବାକୁ ହେଲେ ଦୋଷାନୁର୍ଣ୍ଣନ ଅପରିହାର୍ଯ୍ୟ । ମନ ମଧ୍ୟରେ ଅନୁକୂଳ/ପ୍ରତିକୂଳର ବର୍ଗୀକରଣ ସ୍ୱତଃ ନିତ୍ୟନିର୍ମୂଳ ବିଭାବ ଅନୁଷ୍ଠାନ ପାଇଁ ପ୍ରେରଣା ପୁଷ୍ଟି କରେ । ସର୍ଜନାତ୍ମକ ପ୍ରସ୍ତାବ ସର୍ବଦା ଆଉରି ସୁନ୍ଦର, ଆଉରି ସଂପୂର୍ଣ୍ଣ, ଆଉରି ସ୍ୱାସ୍ଥ୍ୟକର ପଦକ୍ଷେପକୁ ସ୍ୱାଗତ କରେ । ମାନବ ସଭ୍ୟତାର ବିକାଶ ପାଇଁ ପରିବେଶ ସହିତ ଅନ୍ତରାଳତା ରକ୍ଷା କରି ଜାତୀୟ ଲକ୍ଷ୍ୟ ସାଧନ ଓ ମଣିଷର ସାମୂହିକ କଲ୍ୟାଣ ପାଇଁ ଐତିହ୍ୟ ପୁଷ୍ଟି କରିଛି । ତେଣୁ ପରିବେଶକୁ ବିଜ୍ଞାନସମ୍ପତ ଭାବେ ପ୍ରଦୂଷଣମୁକ୍ତ କରିବାର ଅର୍ଥ ବିଜ୍ଞାନଲକ୍ଷ ଜ୍ଞାନକୁ ଜୀବନରେ ପ୍ରୟୁକ୍ତ କରିବା ।

॥ ବିପୁଳା ଚ ପୃଥ୍ୱୀ ॥

ଗିରୀରତ୍ନା ପାଇଁ ଚକ୍ର ଯହ ଯେମିତି ଆବଶ୍ୟକ ସମୁଦ୍ରବସନା ପୃଥ୍ୱୀର ପୁଣି ସମାବନ
ପାଇଁ ଭୁ-ଚକ୍ର ଯହ ଅନୁରୂପ ଭାବେ ବରଜାତ । ପ୍ରାଚୀନ କବିମାନେ ପର୍ବତକୁ ମାତୃପୂର୍ଣ୍ଣ
କ୍ଷମମଣ୍ଡଳ ସହିତ ନଦୀ-ନିର୍ଦ୍ଦେଶକୁ ଧୀରପ୍ରାଚୀ ଧାରା ସହିତ ତୁଳନା କରିଛନ୍ତି । ଏ ସବୁ
ସ୍ଥୂଳତଃ ପ୍ରକୃତିକୁ ସୌନ୍ଦର୍ଯ୍ୟ ଶୋଭିତ କରୁଥିଲେ ମଧ୍ୟ ପୁଣି ଚେତନାରେ ରମ୍ୟ ଆବେଶ ସୃଷ୍ଟି
କରେ । 'ରମ୍ୟାଣି ବୀକ୍ଷ', 'ମଧୁରିବ ବନସ୍ପତି' ଆମକୁ ସମ୍ଭବରେ ପରିବେଶ ସଚେତନ
କରିଥାଏ ।

ଚେଷ୍ଟା ପରିବେଶ କେତେକାଂଶରେ ପ୍ରକୃତି ସୃଷ୍ଟି, କେତେକାଂଶରେ ମଣିଷର ରହ ହାତେ ଯହ
ଭୁହେଁ । *Human on my faithless arm* ଯଦି ପ୍ରତ୍ୟକ୍ଷର ସୁନାପୁଟରେ ସୁନ୍ଦର କରି
ଗଢ଼ିବା ମଣିଷର ଆଜୀବନ କର୍ତ୍ତବ୍ୟ ।

ଏକ୍ସିମୋର ବରଫ ଘର, ବର୍ମାଳ କାଠଘର, ଚିକ୍ତର ଧାନ ମନ୍ଦିର, 'ସତ୍ୟ ଦ୍ୱୀପ'ର ନଭସୁପୀ
ପ୍ରାସାଦ, ଗୌଡ଼ିଆର ପୁରବନ୍ଦୀ ନିବାସ, ଗଙ୍ଗା କୁଳର କୃଷକ ବସ୍ତି, କାଠଯୋଡ଼ି କୁଳର ଶ୍ରମିକ
କଲୋନୀ ଏହା ନୁହେଁ । କିନ୍ତୁ ଯହ ନିଅତି ପ୍ରତ୍ୟେକ ସୁସ୍ଥ ସୁନ୍ଦର ପରିବେଶ ରଖିବା ପାଇଁ ଘର
ଭିତରେ ଓ ବାହାରେ ।

ପରିବେଶ ବିଜ୍ଞାନ ଅତ୍ୟାଧୁନିକ ଏବଂ ବାସୋଗ୍ୟାୟ, ଉନ୍ନତ ରୁକ୍ଷ, ସୌର ଶକ୍ତି ସମ୍ପ୍ରସାରଣ,
ସୌର ଆଲୋକ ପଦ୍ଧତି, ଅକ୍ଷୟ ଶକ୍ତି ବିକାଶ, ଉଦ୍ଭିଦ ଓ ପ୍ରାଣୀ ସର୍ବେକ୍ଷଣ, କାରୀଗରୀ
ପ୍ରଯୁକ୍ତିଗତ ଆବର୍ଜନାର ପୁନଃବ୍ୟବହାର, ପ୍ରତ୍ୟକ୍ଷ ନିରୁପଣ ଓ ପରିଷ୍କାର, ସ୍ଥାନରୁମି ଗଠନ ଓ
ପରିବର୍ତ୍ତନ, ଜଙ୍ଗଲ ସୁରକ୍ଷା, ହ୍ରଦର ମଗର ମୁଣ୍ଡିଆ ଅକ୍ଷୟ ଶକ୍ତି, ଲୁଗା ଜଙ୍ଗଲର ପ୍ରୟତ୍ନ,
ହେଡ଼ାଳ ବନ ସୃଷ୍ଟି, ବିହଙ୍ଗ ବିହାରର ବିକାଶ, ଘର ଭିତର ଓ ବାହାରର ବିକାଶ ନିମନ୍ତେ
ଉଦ୍ଦେଶ୍ୟ ।

ଚେଷ୍ଟା ଅକ୍ଷରେ କହିଲେ, ପରିବେଶ ବିକାଶର ଅନ୍ୟତମ ମାପକାଠି । ଜୀବନ ଗ୍ରାହ୍ୟ କାଗଜର
ଏକ ଛୋଟ ବିନ୍ଦୁ ନୁହେଁ । ସତ୍ୟ ଚା'ର ସ୍ଥାନ, କାଳ ମଧ୍ୟରେ ନୁହେଁ । ଚେଷ୍ଟା 'ରମ୍ୟାଣି ବୀକ୍ଷ'
ଉଦ୍ଦେଶ୍ୟ ଧାରଣା ପ୍ରସ୍ତୁତିର ଅବ୍ୟାହତ ପ୍ରସାସ । ରମ୍ୟତର ହେଉ ଆମର ପରିବେଶ, ରମ୍ୟତର
ହେଉ ଉନ୍ନତ ପରିବେଶ ସୃଷ୍ଟିର ପ୍ରସାସ ପ୍ରଗତିକୁ ଅଧିକ ଅର୍ଥପୂର୍ଣ୍ଣ କରିବା ପାଇଁ ।

ପ୍ରହରାଜ ସତ୍ୟନାରାୟଣ ନନ୍ଦ

ପୃଥିବୀ ବଞ୍ଚାଅ

ଦେବଦତ୍ତ ମିଶ୍ର

ପରିବେଶ ପ୍ରଦୂଷଣ ଯୋଗୁଁ ପୃଥିବୀର ରୂପ ଲାବଣ୍ୟ ବିକୃତ ହେଉଛି । ନୀବମଣ୍ଡଳରେ ମନୁଷ୍ୟ ତଥା ଲତର ନୀବ ଜଗତର ଶାସ୍ତ୍ର ବିପର୍ଯ୍ୟୟର ସମ୍ମୁଖୀନ । ବିଳମ୍ବରେ ହେଲେ ମଧ୍ୟ ବିଶ୍ୱରୋଧପତନ ମନୁଷ୍ୟ ପର୍ଯ୍ୟାୟ ଅନୁସନ୍ଧାନ ତଥା ଗବେଷଣା ଅବଲମ୍ବନରେ ଏହି ସମସ୍ୟାର ପ୍ରତିକାର ଦିଗରେ ବିହିତ ପଦକ୍ଷେପ ଗ୍ରହଣ ପାଇଁ ଯତ୍ନବାନ ହୋଇଅଛନ୍ତି । ସମଗ୍ର ବିଶ୍ୱରେ ଲୈଙ୍ଗୋଳିକ ସୀମାରେଖା, ଭାଷା, ଜାତି, ବର୍ଣ୍ଣ ଇତ୍ୟାଦି ନେଇ ବିଭେଦର ସୁସ୍ୱାଦ ହେଉଛି । ତେବେ ପରିବେଶ ପ୍ରଦୂଷଣଜନିତ ସମସ୍ୟା ଏପରି ଉଚ୍ଛ୍ୱାସ ଆକାର ଧାରଣ କଲାଣି ଯେ ସାରା ବିଶ୍ୱର ବନଯାଧାରଣ ଘାଟି ଘାଟି ତାକ ଛାଡ଼ିଲେଣି । ସାରା ବିଶ୍ୱରେ ଏକ ସମୟରେ ବିଛିଦିନ ପାଇଁ ଗୁଣ୍ଡଲ୍ୟ ପୁଣି କରିଥିଲା 'ଛାଇଲାଇ' । ଏହାରେ ହଠାତ୍ ଏକ ଅତ୍ୟନ୍ତୀୟ ଗୁଣ୍ଡଲ୍ୟ ପୁଣି କଲା 'ଏଡ଼ସ୍' । ପରି ମହା ଯୌନ ବ୍ୟାଧି ଯେଉଁଥିରେ ପ୍ରତ୍ୟୁ ଅନିବାର୍ଯ୍ୟ । ତେବେ ସଧୁନା ବିଶ୍ୱରେ ସର୍ବତ୍ର ତଥା ଗ୍ରାହିକ ଭ୍ରମରେ ଉନ୍ନତ ହେବାରୋଲୋକି ତଥା ବିଜ୍ଞାନର ପ୍ରୟୋଗ ଦ୍ୱାରା ମନୁଷ୍ୟକୃତ ପରିବେଶର ପ୍ରଦୂଷଣ ଜନସାଧାରଣଙ୍କ ମଧ୍ୟରେ ଏକ ଗଣତନ୍ତ୍ର ନୀତି ବଢ଼ିଛି । ବାୟୁ, ଜଳ, ପୃଥିବୀ ପ୍ରଦୂଷିତ । ତେଣୁ ସାରା ବିଶ୍ୱର ବନଯାଧାରଣ ହାତକୁ ହାତ ମିଳାଇ ତାକରା ଦେଲେଣି 'ପୃଥିବୀ ବଞ୍ଚାଅ' । ସାରା ଜଗତରେ 'ମା ଧରିଣୀ ଦିବସ' ମାର୍ଚ୍ଚ ୨୨ରେ ପାଳନ କରାଯାଇଥିଲା । ପ୍ରତ୍ୟେକ ବର୍ଷ ଏପ୍ରିଲ୍ ୨ ତାରିଖରେ ବିଶ୍ୱ ସ୍ୱାସ୍ଥ୍ୟ ଦିବସ ପାଳନ କରାଯାଏ ଓ ପ୍ରତ୍ୟେକ ବର୍ଷ ଏହି ଦିବସ ପାଇଁ ଏକ ଦ୍ୱାରାଜ୍ୟ ଉଦ୍ଦିଷ୍ଟ ଥାଏ । ଚଳିତ ବର୍ଷ ଏହି ଦ୍ୱାରାଜ୍ୟ ଥିଲା, "OUR PLANET — OUR HEALTH" (THINK GLOBALLY-ACT LOCALLY) — ଏହି ଦିବସ ଉପଲକ୍ଷେ ମୁଦ୍ରିତ ପୁସ୍ତିକାରେ 'ପରିବେଶ ପ୍ରଦୂଷଣ' ସମ୍ବନ୍ଧରେ ଜନସାଧାରଣଙ୍କୁ ଅବଗତ କରାଇ 'ପରିବେଶୀୟ ଚେତନା ଓ ଗ୍ରାହିକ ମାନବିକତା' (ECOLOGICAL CONSCIOUSNESS AND PLANETARY HUMANISM) ସମ୍ବନ୍ଧରେ ସ୍ୱାସ୍ଥ୍ୟ

ଶିକ୍ଷାର ପ୍ରସାର ପାଇଁ ତାକରା ଦିଆଯାଇଥିଲା । ପରିବେଶ ପ୍ରଦୂଷଣରୁ ପୃଥିବୀକୁ ରକ୍ଷା କରିବାକୁ ଓ ପରିବେଶ ପ୍ରଦୂଷଣଜନିତ କ୍ଷୟକ୍ଷତି ବହୁ ଗଣନାଧିନ ଜରିଆରେ ଚଳିତ ହେଉଛି । ଏହା ଏ ସ୍ତରରେ ଏକ ନୂଆ ପ୍ରସଙ୍ଗ ପରି ମନେ ହୁଏ । ପରିବେଶର ସୁରକ୍ଷା ଆମ ଦେଶର ଏକ ପ୍ରାଚୀନ ସଂସ୍କୃତି । ପୃଥିବୀର ବିଭିନ୍ନ ଦେଶରେ ବିଭିନ୍ନ ଭାଷାରେ ବୈଜ୍ଞାନିକ ସନ୍ଦର୍ଭ ଜରିଆରେ ପରିବେଶ ପ୍ରଦୂଷଣର ପ୍ରତିକାର ସମ୍ବନ୍ଧରେ ପୁସ୍ତକ ତଥା ଗ୍ରନ୍ଥ ରଚନା କରାଯାଇଛି । ତେବେ ଏହି ପୁସ୍ତକର ମୁଖ୍ୟତଃ ପାଠ କଲେ ଏହା ଭାରତର ପୂର୍ବ ପୁରୀ ତଥା ମନୀଷୀମାନଙ୍କ ପ୍ରତି ନତ ମଞ୍ଜରି ହେବାରୁ ପଡ଼େ । ସେଥିରେ ପ୍ରାଚୀନ କାଳରେ ଆଶ୍ରମମାନଙ୍କରେ ମୁନି ଋଷିଗଣ ପାରିପାର୍ଶ୍ୱିକ ପରିବେଶର ସୁରକ୍ଷା ସମ୍ବନ୍ଧରେ ଯତ୍ନ ନେବାର ଉଲ୍ଲେଖ କରାଯାଇଛି । ପ୍ରାଚୀନ କାଳରେ ପ୍ରତିଷ୍ଠିତ ଆଶ୍ରମମାନଙ୍କରେ ଛାତ୍ରଛାତ୍ରୀମାନେ ଗୁରୁମାନଙ୍କ ଗର୍ଭରେ ବାସ କରୁଥିଲେ । ଉଦ୍ୟାନରେ ବୃକ୍ଷମାନଙ୍କୁ ଜଳ ଦେଇ ବଡ଼ାଇବା, ମୂର୍ତ୍ତିକା ଜଳସିଞ୍ଚ କରିବା, ଫଳ ପୁସ୍ତ ଉଦ୍ୟାନର ଶୋଭାବର୍ଦ୍ଧନ କରିବା, ବ୍ୟାଘ୍ର, ହରିଣ ପ୍ରଭୃତି ଜନ୍ତୁ ତଥା ପଶୁ ପକ୍ଷୀଙ୍କୁ କେବେକେବେ ଜଳ ଓ ଖାଦ୍ୟ ଦାନ କରି ବନ୍ଧୁତ୍ୱ ଶ୍ଯାପନ କରିବା ଥିଲା ମନୁଷ୍ୟର ଜୀବନାଭିମୁଖ୍ୟ । ଶିକାରୀ ଦ୍ୱାରା ଶରବିଦ ହୋଇ ବିହଙ୍ଗର ଅଶୁନକ ମୃତ୍ୟୁ ଘଟିବାର ମର୍ମହୁତ ଦୁଃଖ ବିରହ ଜର୍ଜରିତ ବିହଙ୍ଗକୁ ଦିନେ ଶୋକାଭିଭୂତ କରିଥିଲା । ସେହି ଦୁଃସ୍ୱ ବିଦାରକ ଦୁଃଖ ଭୀମାସୁଣ ଭଳି ମହାକାବ୍ୟ ପୁସ୍ତିକାରେ ପାଇଁ ମହାକବି ବାଲ୍ମିକୀଙ୍କୁ ନିଜ ସୁଜନଶୀଳ ପ୍ରତିଭାର ବିରକ୍ଷଣ ଉପଯୋଗ କରିବା ପାଇଁ ପ୍ରେରଣା ଯୋଗାଇଥିଲା । ବାଲ୍ମିକୀଙ୍କ ଆଶ୍ରମରେ ସୀତା ଥିବାବେଳେ ବାଲ୍ମିକୀ ସଞ୍ଚାନକୁ ଛନ୍ଦ ଦ୍ୱାରା ବଞ୍ଚାଇବା ପୂର୍ବରୁ ନିଜର ଗଠି ମୁତାବକ କଳସୀ ଜଳ ଦ୍ୱାରା-ବୃକ୍ଷ ଶୁଣା ବଞ୍ଚାଇବାକୁ ଉପଦେଶ ଦେଇଥିଲେ । କେବଳ ନିର୍ଣ୍ଣାରେ ଶିକାର ପଡ଼ିବାର ପାଇଁ ନକଲ ଯୋଡ଼ିବା ଛଡ଼ା ସେ କାଳରେ ଲୋକେ ପରିବେଶ ପ୍ରଦୂଷଣ ସମ୍ବନ୍ଧରେ କିଛି ଧାରଣା କରିପାରି ନଥିଲେ । ପରିବେଶ ସମ୍ବନ୍ଧରେ ସଚେତନ ହେବାକୁ ହେଲେ

ମନୁଷ୍ୟକୁ ସୌନ୍ଦର୍ଯ୍ୟ ଅନୁଗାଣୀ ହେବାକୁ ପଡ଼ିବ । ପ୍ରକୃତିକୁ ସେ ନିରୀକ୍ଷଣ କରିବ । କାଳିଦାସ ତାଙ୍କ 'କୁମାର ସମ୍ଭବ'ର ପ୍ରଥମ ଧାତ୍ରୀରେ ହିମାଳୟ ପର୍ବତକୁ 'ଦେବାସୀ ହିମାଳୟ' ବୋଲି ଉଲ୍ଲେଖ କରିଛନ୍ତି । ହିମାଳୟ ପର୍ବତର ପ୍ରାକୃତିକ ସୌନ୍ଦର୍ଯ୍ୟ ଓ ଐଶ୍ଵର୍ଯ୍ୟ ଶରୀର ଭାବରେ ଅନୁଧ୍ୟାନ କରି ସେ ମୋହିତ ହୋଇଛନ୍ତି । ପରିବେଶ ଓ ପ୍ରକୃତିକୁ ବଞ୍ଚନା କରି କାଳିଦାସ ଉପନା ଦେଇଥିଲେ । ତେଣୁ ତାଙ୍କୁ 'ଦୀପଶିଖା କାଳିଦାସ' ବୋଲି କୁହାଯାଏ । ଶେ ପାହାଡ଼, ନଦ ନଦୀ, ସମୁଦ୍ର, ଶସ୍ୟକ୍ଷେତ୍ର ଇତ୍ୟାଦିର ବଞ୍ଚନା କାଳିଦାସଙ୍କ ଭାଷା ଓ ଅଳଙ୍କାର ପ୍ରୟୋଗ ମାଧ୍ୟମରେ ସଜୀବ ହୋଇଛି । 'ଉପୁଷ୍ୟ'ରେ ବଞ୍ଚନା ଅଛି :

"ଅମ୍ଭଂ ପୁଞ୍ଜ ପଶ୍ୟତି ଦେବଦାର୍ଣ୍ଣଂ
ପୁଣୀ କୃତୋଽପୌ ବୃକ୍ଷଭଃ ଧୂନେନ
ଯୋ ଦେବକୁସ୍ମ ସ୍ତନ - ନିମ୍ବତୀନାଂ
ସନ୍ଦନ୍ଦ୍ୟ ମାତୁଃ ପସ୍ୟତାଂ ରଘୁକ୍ଷତ୍ର ।"

ଦିଂସ ସପ୍ତଶତେ ଥିବା ଏକ ଦେବଦାର୍ଣ୍ଣ ବୃକ୍ଷକୁ ଦେଖାଇ ରାଜାଙ୍କୁ ତା ବିଷୟରେ କହିଲା "ହେ ରାଜା ! ଏହି ଯେଉଁ ଦେବଦାର୍ଣ୍ଣ ବୃକ୍ଷଟିକୁ ଦେଖୁଛ ତାହାକୁ ବିଶ୍ଵପିତା ଶିବ ପୁସ୍ତଭଳି ଜ୍ଞାନ କରନ୍ତି । ନିଜେ ଜଗନ୍ନାଥନୀ ପାର୍ବତୀ ସ୍ଵର୍ଣ୍ଣ ପଟରେ ଜଳ ଆଣି ତାକୁ ପୁଣି କରିଛନ୍ତି । ବିଶ୍ଵ ପିତା ମାତାଙ୍କର ବୃକ୍ଷଟି ପ୍ରତି ଅପାର ବରୁଣା କି ଅନନ୍ତ ମୃତ୍ୟୁ । କବି କାଳିଦାସ ଉପନା ପ୍ରୟୋଗ କରି ନିଜର ସ୍ଵଭାବ ସୁଲଭ ଭଙ୍ଗୀରେ କହିଛନ୍ତି, ସ୍ତନ ବା କାଣ୍ଡକେୟ ଦେଉଛନ୍ତି ଏହି ବୃକ୍ଷଟିର ଅଗ୍ରଜ । ସେ ଯେପରି ପାର୍ବତୀଙ୍କର ବର୍ଣ୍ଣଳ ସ୍ତନ ସୁଲଭର ଅନୁତ ତୁଲ୍ୟ ପସ୍ୟ (ଦୁଃଖ) ଆତ୍ଵାଦନ କରି ବଡ଼ି ପାରିଛନ୍ତି, ଏ ବୃକ୍ଷଟି ମଧ୍ୟ ସେହିପରି ପାର୍ବତୀଙ୍କ ସ୍ତନଭଳି ସୁନ୍ଦର ସ୍ଵର୍ଣ୍ଣ ପଟରୁ ଜଳପାନ କରି ବୁଦ୍ଧି ଲାଭ କରିଛି । ପାର୍ବତୀ ହେଉଛନ୍ତି ଶ୍ରେଷ୍ଠ ଚରିତ୍ର । ସେ ପରିବେଶର ତଥା ବୃକ୍ଷ ଓ ପଶୁମାନଙ୍କର ସୁରକ୍ଷା ପାଇଁ ମାତୃ ସଦୃଶା ଥିଲେ ।

ସପ୍ତଶତ ମଣିଷ ଲତିର ଇତିହାସରେ ସମ୍ରାଟ ଅଶୋକ ହେଉଛନ୍ତି ପ୍ରଥମ ବ୍ୟକ୍ତି, ଯିଏ ପଶୁ ବିଭିନ୍ନ ପାଇଁ ବ୍ୟାପକ ଆନୁଷ୍ଠାନିକ ବ୍ୟବସ୍ଥା କାର୍ଯ୍ୟକାରୀ କରିଥିଲେ । ଦେଶରେ ପଶୁମାନଙ୍କ ପାଇଁ ଉପଯୁକ୍ତ ଭେଷଜ ଗୁଣ ସମ୍ପନ୍ନ ଉଦ୍ଭିଦ ମିଳୁ ନଥିଲେ ମଧ୍ୟ ସେ ବିଦେଶରୁ ଆମଦାନୀ କରୁଥିଲେ । ପରିବେଶ ସଚେତନଶୀଳତା ଓ ବୃକ୍ଷ, ମୃତ୍ତିକା ଓ ପଶୁପକ୍ଷୀଙ୍କର ସୁରକ୍ଷା, ଏହି ଶୌରବ ବହୁ ପରମପାତ୍ର ପୁନରାତ୍ମ୍ୟସ୍ୟ ପଡ଼ିଥିଲା ମୋଗଲ ସମ୍ରାଟମାନଙ୍କ ଶାସନ କାଳରେ । ଆକବର ମାଂସ ପାଇଁ ପଶୁପକ୍ଷୀ ପାଳନ କରିବାକୁ ପରାମର୍ଶ ଦେଇଥିଲେ । ବର୍ଷକ ମଧ୍ୟରେ କେବଳ ତିନି ମାସ ପାଇଁ ସେ ମାଂସ ଭକ୍ଷଣ କରୁଥିଲେ । ଅବଶିଷ୍ଟ ନଅ ମାସ ଲୁପ୍ତମାନଙ୍କ ଭଳି ନିରୀକ୍ଷଣ ଖାଦ୍ୟ ଖାଉଥିଲେ । ବାବର ଓ ତାହାଙ୍ଗୀର ଉଭୟ ପ୍ରକୃତି ଉପାସକ ଭାବରେ ପୁଖ୍ୟାତି ଅର୍ପଣ କରିଥିଲେ । ବାବର ତାଙ୍କର ସୁପ୍ରସିଦ୍ଧ ଆସନୀବନୀରେ ପାରାମାନଙ୍କୁ ସେମାନଙ୍କ ପ୍ରକୃତି ଅନୁଯାୟୀ ପାତ୍ର ଭାଗରେ ବିଭକ୍ତ କରିଥିଲେ । ବିଜ୍ଞାନସମ୍ପତ ମାର୍ଗରେ ଅନୁଶୀଳନ କରି ସେ ଆକାର ଓ ବ୍ୟବହାର ଦୃଷ୍ଟିରତ କୋଡ଼ରୁ ରାଇନୋସରସ୍ (RHINOCERS) ଓ ଯୋଡ଼ା ମଧ୍ୟରେ ସାମଞ୍ଜସ୍ୟ ଅଛି ବୋଲି ଡାକିଥିଲେ । ରାଇନୋସରମାନଙ୍କର ସର୍ବନୀର ପଟିଛି ପତ, ମାତ୍ର ଅଛି ଏହି ବିଶୁଦ୍ଧ ପ୍ରାଣୀମାନଙ୍କର ନୈବିଦ ବିବର୍ତ୍ତନର ପ୍ରମାଣ ପରିପ୍ରକାଶ ।

ପ୍ରାକୃତିକ ଇତିହାସ ସଫଳତା ସଫଳତା ଓ ଅନୁଶୀଳନ ବ୍ୟାପାରରେ ତାହାଙ୍ଗୀର ବିଚକ୍ଷଣ ପାରଦର୍ଶିତା ପ୍ରଦର୍ଶନ କରିଥିଲେ । ସେ ଏ ବିଷୟ ପ୍ରତି ଏତେ ସଚେତନ ଥିଲେ ଯେ ବିଦେଶରୁ ଭାରତ ଦର୍ଶନରେ ଆସୁଥିବା ପରିବ୍ରାଜକମାନେ ତାଙ୍କୁ ସୁଦୃଶ୍ୟ ପକ୍ଷୀ ବା ପଶୁ ଭେଟି ଦେଇ ସମ୍ମୁଖ କରୁଥିଲେ ।

ବିଭିନ୍ନ ପ୍ରକାର ଜୀବଜନ୍ତୁ ଓ ଉଦ୍ଭିଦ ଏବଂ ସେମାନଙ୍କର ପାର୍ଲିପାର୍ଶ୍ଵିକ ପରିବେଶ ମଧ୍ୟରେ ସଂସ୍ଥାପିତ ସମ୍ପର୍କ ସଫଳରେ ଯେଉଁ ବିଜ୍ଞାନ ଜରିଆରେ ଜ୍ଞାନ ଅର୍ଜନ କରାଯାଏ ତାହାକୁ ଅନେ ଯାଧାରଣ ଅର୍ଥରେ Ecology ଅର୍ଥାତ ପରିବଂସ୍ଥା ବିଜ୍ଞାନ ନାମରେ ଅଭିହିତ କରୁଅଛୁ । ମନୁଷ୍ୟ ରୂପୀ ପ୍ରାଣୀ ଗ୍ରାହକ ପରିବଂସ୍ଥା ଉପରେ ଯେଉଁ ଆଧୁପତ୍ୟ ବିଜ୍ଞାନ କରିଛି ତା ଓଡ଼ି ବିଜ୍ଞାନ ସାଧନାରେ ଅଧ୍ୟୟନ କରାଯାଇଛି । ବାୟୁ, ଜଳ ଓ ମୃତ୍ତିକା ନିତ ନିତ ମଧ୍ୟରେ ଏକ ସମ୍ପୂର୍ଣ୍ଣ ନିୟନ୍ତ୍ରଣ କରନ୍ତି । ମନୁଷ୍ୟ ହେଉଛି ଫାଇଦାବାଦୀ । ଅର୍ଥ ବୃଦ୍ଧିରୁ ଫଳ, ମୁଣ୍ଡ ଶସ୍ୟ ଗୁଣ୍ଡାପକରଣ ପାଇଁ କାଠ ଓ ଅନ୍ୟ ଦ୍ରବ୍ୟ ଲାଭ କରିବା ଶିଳ୍ପ ନିଜର ସ୍ଵାର୍ଥ ପାଇଁ ପରିବେଶକୁ ନଷ୍ଟ କରିବ । ଜଙ୍ଗଲ କାଟିବା, ଜଙ୍ଗଲ ପୋଡ଼ିବା, ମୃତ୍ତିକାରେ କୀଟନାଶକ ଔଷଧ ଦେଇ ଉର୍ବର ଶକ୍ତି ବଢ଼ାଇବା, କଳ କାରଖାନାର ଆବର୍ତ୍ତନା ଓ ବିଭିନ୍ନ ରାସାୟନିକ ସାର ଧୋଇଯାଇ ନଦୀରେ ମିଶିବା, କାରଖାନା ଚିମିନି ବାଟେ ଧାତବ ଗୁଣ୍ଡ ବା ପାଇଁ ଉଡ଼ି ସ୍ଵାସ ମାଧ୍ୟମରେ ଶରୀରରେ ପ୍ରବେଶ କରିବା, ତାଳକା ସୁଅ, ନିଉକ୍ଲିୟର ମାନ୍ଦ୍ରାସ ତେଜ ସ୍ଥିରତାର ପ୍ରଭାବ ବେଶଗାମୀ ସ୍ଥାନର ବାୟୁ ସହ ବର୍ଷ ବନିତ ଓଜୋନ୍ ଶ୍ୟାସକ ହ୍ରାସ ଯୋଗୁଁ ଅଲଗା ଭାଷଣେ ଷ୍ଟ୍ରି ସିଧା ସଳଖ ମନୁଷ୍ୟ ତଥା ପ୍ରାଣୀ ଦେହରେ ପଡ଼ିବା, ଅମୀଳ ଷୋ ବୋଇଲା ଖଣି ତଥା ସିମେଣ୍ଟ କାରଖାନା ଅଞ୍ଚଳରେ ଦିନେ ଉଡ଼ିବା, ବୃକ୍ଷର ହ୍ରାସ ଓ ଜନସଂଖ୍ୟାର ବୃଦ୍ଧିଯୋଗୁଁ ନିର୍ଜଳ ଅଭାବକାମୁ ତଥା ଉତ୍ତପ୍ତ ବାସ୍ତ ବାୟୁମଣ୍ଡଳ ମଧ୍ୟକୁ ନୟାକ ଚୁପ୍ଟ ଉପରେ ରହିବା, ପୁସ୍ତୁବୀର ଡାପମାଗ ବୁଦ୍ଧିପାତକ ଇତ୍ୟାଦି ଦୁର୍ଘ ପରିବେଶ ଓ ସ୍ଵାସ୍ଥ୍ୟ ନଷ୍ଟ ହୋଇଥାଏ । ଜନସଂଖ୍ୟାର ଅଧିକତ୍ଵ ଏହି ସମସ୍ୟାର ଅନ୍ୟତମ ମୁଖ୍ୟ କାରଣ । ତେବେ ବିଦେଶରୁ ଯେଉଁ ଟେକ୍ନୋଲୋଜି ଆମଦାନୀ ହେଉଛି ତାହା ଆମ ଦେଶର ବାଧ୍ୟ କରୁନାହିଁ । ବରଂ ଆମର ଜୀବନଯାଗକୁ ଅଟକ କରି ଦେଉଛି । ପରିବେଶ କିପରି ପ୍ରଦୂଷିତ ହେଉଛି ଲେଖକର ଗାଥା ବଖାଣିବା ଉଦ୍ଦେଶ୍ୟ ନୁହେଁ । ତେବେ ପରିବେଶର ସୁରକ୍ଷା କରିବା ଏ ଦେଶର ପ୍ରାଚୀନ ସଂସ୍କୃତି ଓ ଶିକ୍ଷା ହୋଇଥିଲେ ମଧ୍ୟ ଉଚ୍ଚ ବିଜ୍ଞାନ ଓ ଟେକ୍ନୋଲୋଜି ଦ୍ଵାରା ପ୍ରଭାବିତ ମନୁଷ୍ୟ ନିଜେ ଫାଇଦା ପାଇଁ ବା ନିତ ପାଇଁ ଏକ ବିଷାକ୍ତ ପରିବେଶ ସୃଷ୍ଟି କରୁଛି । ତେଣୁ ଜଙ୍ଗଲ ପୁଷ୍ଟି କରିବା, ବୃକ୍ଷର ଉପାଦେୟତା ସଫଳରେ ସଚେତନ କରିବା, ବୃକ୍ଷ ପୂଜା କରିବା, ପକ୍ଷୀ ଓ ଜୀବଜନ୍ତୁକୁ ଆଦର କରିବା, ଜନସଂଖ୍ୟା କମାଇବା, ଜଳ ଓ ମୃତ୍ତିକାକୁ ବିଶୁଦ୍ଧ ରଖିବା ସଫଳରେ ବହୁଳ ପ୍ରଚେଷ୍ଟା ଆବଶ୍ୟକ । ସମସ୍ତ ପୁସ୍ତୁବୀର ଡାପମାଗ ଆଉ ତିନି ବର୍ଷ ମଧ୍ୟରେ ତିନି ଦିଗ୍ଵା ସେକ୍ସିସ୍ତ୍ର ବୁଦ୍ଧି ପାଇବ । ଅତ୍ୟଧିକ ଉତ୍ତାପ ଯୋଗୁଁ ଶେଷ ତଳି ସମୁଦ୍ର ଉଚ୍ଚୁଳି ଉଠିବ । ତେଣୁ ବିଶ୍ଵର ସୁରକ୍ଷା ନିମନ୍ତେ ସେଇ ପରମାୟାକୁ ଧ୍ୟାନ କରି ଆଧ୍ୟାତ୍ମିକତା ମାର୍ଗରେ ଧର୍ମ ହୋଇ ଆସନ୍ତୁ ନିର୍ମଳ ପରିବେଶ ସୃଷ୍ଟି କରିବା ।

ପୌଢ଼ ସଂସ୍କୃତ ସ୍ଵଳ୍ପ ଅଧ୍ୟାୟୀ
ଦେବନାଗ ।

ପ୍ରତ୍ୟୁଷଣର ମନସ୍ତାତ୍ତ୍ୱିକ ଦିଗ

ଡକ୍ଟର ଚିନ୍ତାମଣି ମିଶ୍ର

ଆଜିକାଲି ସମସ୍ତ ଜାଣିବା ଶୁଣିବା ଲୋକଙ୍କ ମୁହଁରେ ଗୋଟିଏ ବ୍ୟାଧି - ଦୁଷ୍ଟିତ ହୋଇଗଲା । କେହି ଯଦି କହେ ତଳ ଦୁଷ୍ଟିତ ହୋଇଗଲା, ଆଉ କିଏ କହିବ ବାସ୍ତୁ ତ ଆଉ ଜଣେ କହିବ ମାଟି ଦୁଷ୍ଟିତ ହୋଇଗଲା । ଜଣେ ଯଦି କହିଲାଣି ଶାବ୍ୟ ଦୁଷ୍ଟିତ ହୋଇଗଲା, ଆଉ ଜଣେ କହିବ ତେଲ, ଓଷିଧି, ବା ଅନ୍ୟାନ୍ୟ ନିମ୍ନ ବ୍ୟବହାରୀୟ ବ୍ରହ୍ମ୍ୟ ଦୁଷ୍ଟିତ ହୋଇଗଲା । ଅନ୍ୟ ଭାଷାରେ ବୈଦ୍ୟକୁ ଗଲେ ସମସ୍ତ ପ୍ରଶ୍ନକୀ ପ୍ରତ୍ୟୁଷଣର ଝଡ଼ ଝଞ୍ଜା ଭିତରେ ଅଧିକ୍ଷତ ବିକ୍ଷତ ହେବାରେ ଲାଗିଛି । ପ୍ରତ୍ୟୁଷଣ ରାକ୍ଷସ ଆଦି ଦାସ୍ୟ ପରିବେଶକୁ ଗ୍ରାସ କରିଦେଇଛି ।

ପ୍ରତ୍ୟୁଷଣର ପ୍ରଭାବ ଜଳ, ବାୟୁ, ପୃଥିବୀ, ବ୍ରହ୍ମଲତା, ବନ୍ୟ ସମ୍ପଦ ଓ ଶାବ୍ୟସେୟ ଆଦି ଭୌତିକ ଜଗତ ଉପରେ ପଡ଼ିଥାଏ ବୋଲି ଅଧୁନାତନ ଲୋକଙ୍କର ଧାରଣା । କିନ୍ତୁ ମଣିଷର ମନ ଉପରେ ପ୍ରତ୍ୟୁଷଣର ପ୍ରଭାବ ପଡ଼ି ମନ ଦୁଷ୍ଟିତ ହେଉଥିବା କଥା ଶୁଭ୍ କମ୍ ଲୋକ ଜାଣିପାରୁଥିବେ । ଏ କଥା ସତ ଯେ ମଣିଷର ମନ ପ୍ରତ୍ୟୁଷଣର ପ୍ରଭାବରେ ପ୍ରଭାବିତ ହୋଇପାରେ । ମନ ଦୁଷ୍ଟିତ ହେଲେ ସର ଭିତରେ ଯେପରି ମନ ଛିର ହୋଇ ରହେ ନାହିଁ ସର ବ୍ୟକ୍ତିରେ ମଧ୍ୟ ସେହିପରି ଅଚ୍ଛିରତା ବୋଧ ହୁଏ । ଜୀବନଟା ଖୁଣ ଖାଣେ । କେତେକେ କେ ଆହତ୍ୟା କରିବାକୁ ଇଚ୍ଛା ହୁଏ ତ ଆଉ କେତେକେ ଅନ୍ୟ ଉପରେ ଦାର ସାଧୁ ତାକୁ ଅପମାନିତ କରିବା, ସ୍ତେଷି, ଚିକାନ୍ତ, ହତ୍ୟା ଇତ୍ୟାଦି କରିବାକୁ ଇଚ୍ଛା ହୁଏ । ତାହାକୁ ମାନସିକ ବ୍ୟାଧି ବୋଲି କୁହାଯାଇପାରେ ।

ମାନସିକ ପ୍ରତ୍ୟୁଷଣର ଲକ୍ଷଣ :

ମନିଷ, ପଶୁ, ପକ୍ଷୀ ଆଦି ସମସ୍ତ ପ୍ରାଣୀଙ୍କର ମନ ଥିବା କଥା କିଛି ପରୀକ୍ଷା, ନିରୀକ୍ଷାରୁ ଜଣାଯାଇଛି । ମନ ଥିଲେ ଗଢା ପ୍ରତ୍ୟୁଷଣ ଦ୍ୱାରା ପ୍ରଭାବିତ ହେବା କଥା ପ୍ରାୟ ସତ୍ୟ । କିନ୍ତୁ ପ୍ରତ୍ୟୁଷଣୀୟ ମନ କଥା ଅପେକ୍ଷା ମଣିଷଙ୍କ ମନ କଥା ଜାଣିବାଟା

ସହଜ । ତେଣୁ ସାଧାରଣ ମଣିଷର ମନ ପ୍ରତ୍ୟୁଷିତ ହୋଇପାରେ । ବାହାର ଦେଖିଲେ ଜଣାଯାଏ ଯେ ଲୋକଟି ଭଦ୍ର, ମୁନ୍ଦର ପୋଷାକ ପରିଚିତ ମୂଳର ସ୍ୱାସ୍ଥ୍ୟ, ଯଦି ଭଦ୍ର ମୁହଁ, କଥାଗୁଡ଼ିକ ସତ୍ତ୍ୱି ଅନାସିକ - ଚଢ଼େ ଯେପରି ସତ୍ତ୍ୱି ଆପଣାଏ । କିନ୍ତୁ ଲୁଚି ରହିଥିବା ମନ ଯେ ଦୁଷ୍ଟିତ ତାହା ସର୍ବଦା ପ୍ରକାଶରେ ଜଣାପଡ଼େ । କିନ୍ତୁ ଯେଉଁଠାରେ ମନର ଭାରଦାମ୍ୟ ରକ୍ଷା ବରାଯାଏ ସେଠାରେ ମଣିଷଟି ମୁନାଗରିକ । ଜଣେ ଡକ୍ଟରୀକ୍ଷା ପାଇଥାଏ, କିନ୍ତୁ ଶୁକ୍ରିଣି ପାଏ ନାହିଁ, ବିବାହ ବସ୍ତ୍ର ହୋଇଥାଏ, କିନ୍ତୁ ବିବାହ କରିପାରେ ନାହିଁ, ବିବାହ ହେଲେ ମଧ୍ୟ ପର୍ଯ୍ୟାୟକ ଓ ଶ୍ରୀ ସ୍ୱେଚ୍ଛାଶୁକ୍ରିଣୀ ବା ସ୍ୱାମୀ ମଦ୍ୟପ ଓ ନଶ୍ତ ଚରିତ୍ର ହୋଇଥାଏ । ପିତାମାତା ବ୍ରତ ଓ ଭୁକ୍ତ ଏବଂ ଓଡ଼ିପରି ଆତୁରି ଅନେକ ସମସ୍ୟା ଏକ ସମୟରେ ଆସି ପହଞ୍ଚେ । ସମସ୍ୟା ବହୁଳ ଭେଦମୁଖୀ ବା ପଞ୍ଚମୁଖୀ ରୂପରେ ଠିଆହୋଇ ଯଦି ସମସ୍ୟା ସମାଧାନ ନକରିପାରିଲା ତେବେ ତାର ମନ ଦୁଷ୍ଟିତ ହୋଇଯିବା ସ୍ୱାଭାବିକ । ତାପରେ ସେ ଆହତ୍ୟା କରିପାରେ । ବାପା, ମାଆ, ଶ୍ରୀ, ପୁଅ, ଝିଅ ବା କୌଣସି ସରକାରୀ ଶୁକ୍ରିଣିଆ ଯିଏ ତାପାର୍ଶ୍ୱ ପ୍ରତିବନ୍ଧକ ପୁଣି କରୁଛନ୍ତି ବୋଲି ସେ ଭାବେ ତାକୁ ହତ୍ୟା କରିପାରେ । ସରକାଡ଼ି ପକାଇ ଯାଇପାରେ । ସର ପୋଡ଼ି ଦେଇପାରେ ବା କୌଣସି ଅସତ୍ ଲୋକ ପରାମର୍ଶରେ ସରକାଡ଼ି ଦେଇପାରେ । ଠିକ୍ ଯେପରି ଛାତ୍ର ବା ଛାତ୍ରୀ ପରୀକ୍ଷାରେ ଫେଲ୍ ହେଲେ ବା କମ୍ ନମ୍ବର ରଖିଲେ ଯଦି ଅସତ୍ ପରାମର୍ଶରେ ପ୍ରଭାବିତ ହୋଇଯାନ୍ତି । ବିଶ୍ୱବିଦ୍ୟାଳୟ, ବୋର୍ଡ଼, ସ୍କୁଲ, କଲେଜ ଆଦି ପୋଡ଼ି ପକାନ୍ତି । ପ୍ରଶାସକ, ଅଧ୍ୟକ୍ଷ, ଅଧ୍ୟାପକ ବା ସ୍କୁଲର ଡିଷ୍ଟକକୁ ଆକ୍ରମଣ କରନ୍ତି । କେହି କେହି ସରକାଡ଼ି ପକାନ୍ତି ବା ଆହତ୍ୟା କରନ୍ତି । ଆଜିକାଲି ଦେଖାଯାଉଛି ଯେ ଶିଶୁମାନଙ୍କ ଉପରେ କମ୍ ସମୟରେ ଅଧିକ ପାଠର ବୋଧ ଲାଗି ଦେବା ପାର୍ଶ୍ୱ ବାପା ମାଆ ଓ ଡିଷ୍ଟକ ଶୁଦ୍ଧିକାରୀ ସେମାନେ ପାଠକୁ ଚଳିଯାଉଛନ୍ତି । ଗା ଫଳରେ କେହି କେହି ଆହତ୍ୟା କରୁଛନ୍ତି ବା ଆଉ କେହି ସର ଛାଡ଼ି ପକାଉଛନ୍ତି ।

ଦୁଇ ଦୀନତା ମାନସିକ ପ୍ରଦୁଷଣର ଏକ ଲକ୍ଷଣ । ଏହା କେତେକ ପରିମାଣରେ ନିଦ୍ରାହୀନ ହୋଇଥିବା ବେଳେ ଆଉ କେତେକ ପରିମାଣରେ ପରିବେଷଣୀଗତ । ଚୁପ୍‌ଚାପ ଶିଶୁ ପଢ଼ିବା ଲେଖିବା, ବା ଉପଯୁକ୍ତ କଥାବାର୍ତ୍ତା କହିବା ତ ଦୂରର କଥା, ନିଦ୍ରା ହାତରେ ସେ ଖାଇପାରେ ନାହିଁ । କୁଣ୍ଡାପତ୍ୟ ପିନ୍ଧିପାରେ ନାହିଁ । ଏପରି କି ନିଜ ବାସ ମାଆ, ଭାଇ ଭଉଣୀ ଆଦିଙ୍କୁ ବିଶିପାରେ ନାହିଁ । ବସ୍ତ୍ର ବଢ଼ି ବଢ଼ି ଯାଉଥାଏ । ଶାରୀରିକ ପରିଚରଣ ଆସିଯାଏ । କିନ୍ତୁ ସେହି ଅନୁପାତରେ ମାନସିକ ଅଭିଭୂତ ହୁଏ ନାହିଁ ।

ଅନ୍ୟ ଏକ ପ୍ରକାର ମାନସିକ ପ୍ରଦୁଷଣ ହେଲା ବ୍ୟାଧିଗ୍ରସ୍ତ ମନ । କେତେଗୁଡ଼ିଏ ମାନସିକ ବ୍ୟାଧି ହେଲା ଦିଆକ୍ରିଆ, ଉଦ୍‌ବେଗ, ଦୁଃଖ, ବାଧ୍ୟତା, ଅନୁତ ଭୟ (ଫୋବିଆ) ଇତ୍ୟାଦି । ଏ ସବୁ ଗୋଟିକୁ ସାଇକୋନୁରୋସିସ୍ ବୋଲି କୁହାଯାଏ । ଏହାର କେତେଗୁଡ଼ିଏ ଲକ୍ଷଣ ଥିବାରୁ ଗୋଟିଏ ହେଲା ନିଦ୍ରାରେ ଗୁଲିବା (Sleep Walking) ମଣିଷ ଅଚେତନ ଅବସ୍ଥାରେ ଗୋଟିଏ ସ୍ଥାନରୁ ଅନ୍ୟ ସ୍ଥାନକୁ ଏପରିକି ମାଲଲ ମାଲଲ ଧରି ଗୁଲି ପକାଇଯାଏ । ସେହି ଅବସ୍ଥାରେ ନିଜର ପୁଅ, ଝିଅଙ୍କୁ ହତ୍ୟା କରିପାରେ ବା ବିଭିନ୍ନ ବ୍ୟବସାୟ କରିପାରେ । ଆଉ ଗୋଟିଏ ହେଲା ସ୍ମରଣଶକ୍ତିହୀନତା ବା ମୁଟି ବିଭ୍ରାଟ । ଏହାଦ୍ୱାରା ମଣିଷ ଭୁଲିଯାଏ । ଏପରିକି ନିଜର ସ୍ତ୍ରୀ ବା ସ୍ତ୍ରୀ, ପୁଅଝିଅ, ବାପାମାଆ, ଘରଦ୍ୱାର ସବୁ କିଛି ଭୁଲିଯାଏ । ଏପରି ଅବସ୍ଥା କିଛି କ୍ଷଣ ପାଇଁ ରହିପାରେ ବା କେତେ ଦିନ, ମାସ, ବର୍ଷ ପାଇଁ ରହିପାରେ । ଏହାପରେ ଅନ୍ୟ ସ୍ଥାନରେ ଘରସଂସାର କରି ରହିପାରେ । ଦୁଃଖ ଓ ବାଧ୍ୟତାର ଲକ୍ଷଣ ହେଲା ଗୋଟିଏ ଘରେ ଖଲା ପକାଇ ତାକୁ ବାରମ୍ବାର ଚାଣିବା, ବାରମ୍ବାର ସାବୁନରେ ହାତ ଧୋଇବା, ଅନ୍ୟ ଲୋକମାନଙ୍କୁ ସନ୍ଦେହ ଚକ୍ଷୁରେ ଦେଖିବା, ନିଜକୁ ଖୁବ୍ ବଡ଼ ବୋଲି ଭାବିବା ଇତ୍ୟାଦି । ଅଦ୍‌ଭୁତ ପ୍ରକାର ଭୟ ବା ଫୋବିଆ ଏକ ପ୍ରକାର ମାନସିକ ରୋଗର ଲକ୍ଷଣ ହେଲା ଗଜଲଜା, ପାତାତ, ପର୍ବତ, ପାଣି ପକନ, ଲୋକ ଗଢ଼ଳି, ପକ୍ଷୀ, ପଶୁ ପକ୍ଷୀକୁ ଭୟ କରିବା । ଏହା ବ୍ୟତୀତ ଆତ୍ମନା, ରଞ୍ଜିତ, ଦୁଃଖରୋଗ ଆଦି ମାନସିକ ପ୍ରଦୁଷଣର ପ୍ରଭାବରୁ ହୋଇଥାଏ ବୋଲି ଗଣିତଜ୍ଞାନ ଓ ମନ ବିଶ୍ଳେଷଣକାରୀମାନେ କହନ୍ତି ।

ଆଉ କେତେକ ଗୁରୁତର ମାନସିକ ବ୍ୟାଧି ଅଛି । ସେଗୁଡ଼ିକ ଉଚ୍ଚରେ ହେଲା ବାହୁଲ୍ୟ, ଗୁରୁତ୍ୱତା, ବିଷମତା । ଏହାର ଲକ୍ଷଣ ହେଲା ଅତ୍ୟଧିକ ଶ୍ରେୟ । ଗୋଟାଏ ଅନ୍ୟ ଉପରେ ଆତ୍ମନାଶ କରେ, କାମୁଡ଼ି ପକାଏ । ନିଜକୁ ମଧ୍ୟ କାମୁଡ଼ି ପକାଏ । ନିଶ୍ଚଳ ଶାମୁଡ଼ି ବିଦାରି ପକାଏ । ବେଳେ ବେଳେ ଅତ୍ୟଧିକ ବ୍ୟାଧିତା ଦେଖି ଗୋଟାଏ ଆସନ୍ତା ବରେ ।

ମାନସିକ ପ୍ରଦୁଷଣରେ କାରଣ ।

ମାନସିକ ପ୍ରଦୁଷଣର କାରଣ ସମ୍ପର୍କରେ ଆଲୋଚନା କଲେ ଜଣାଯାଏ ଯେ ଏହାର ଦୁଇଟି ପ୍ରଧାନ କାରଣ ଅଛି । ତାହା ହେଲା କେତେକ ଓ ପରିବେଷଣୀଗତ । ଯେଉଁ କେତେକ ବାପା ମାଆଙ୍କର ମନ ପ୍ରଦୁଷଣ ପ୍ରଭାବିତ ସେମାନଙ୍କର ପୁଅ,

ଝିଅଙ୍କଠାରେ ମାନସିକ ପ୍ରଦୁଷଣ ଜନ୍ମିତ ଅସ୍ୱାଭାବିକ ମନ ପରିଲକ୍ଷିତ ହୋଇଥାଏ । ଦ୍ୱିତୀୟରେ ପରିବେଷଣ ଭିତରେ ବାପା, ମାଆ, ଶିକ୍ଷକ, ଅନ୍ୟାନ୍ୟ ବ୍ୟକ୍ତିଗଣଙ୍କ ଏବଂ ସାମ୍ପ୍ରଦାୟୀ ଶିଶୁଙ୍କ ସହ ବା ଅସହ ପରାମର୍ଶ ହୋଇଥାନ୍ତି । ଅସହ ପରାମର୍ଶ ଫଳରେ ମାନସିକ ପ୍ରଦୁଷଣ ହେବା ସ୍ୱାଭାବିକ । ଉଦାହରଣ ସ୍ୱରୂପ ମାଆଙ୍କର ଅତ୍ୟଧିକ ଯତ୍ନ ଯେତେକି କ୍ଷତିକାରକ, ଶିଶୁ ପ୍ରତି ଅବହେଳା ମଧ୍ୟ ସେତେକି କ୍ଷତିକାରକ । ପରିବାର ଭିତରେ କଠୋର ଶୁଖିଲା ଯେପରି ମାନସିକ ପ୍ରଦୁଷଣ ସୃଷ୍ଟି କରେ, ଶୁଖିଲାବିହୀନ ପରିବାର ମଧ୍ୟ ସେହି ସମସ୍ୟା ସୃଷ୍ଟି କରେ । ବାପା ମାଆଙ୍କ ଭିତରେ କଳହ, ମନୋମାଳିନ୍ୟ, ଶାନ୍ତତା, ଭାଷାଗତ ତାରତମ୍ୟ ଇତ୍ୟାଦି ମାନସିକ ବିଶୁଖିଲାର ଗୋଟିଏ ଗୋଟିଏ କାରଣ । ଉପଯୁକ୍ତ ଶିକ୍ଷାଦାନର ଅଭାବ ଓ କୁସଙ୍ଗ ଅନେକ ପରିମାଣରେ ଶିଶୁ ମନରେ ଦୁର୍ଭିତ ପ୍ରଭାବ ପକାଇଥାଏ । କେତେକ ମାନସିକ ବିକାରଗ୍ରସ୍ତ ବୟସ୍କ ବ୍ୟକ୍ତିଙ୍କର ମନ ବିଶ୍ଳେଷଣ କରିବାରେ ଜଣାଯାଇଛି ଯେ ପ୍ରଦୁଷଣର କାରଣ ସେମାନଙ୍କର ଶୈଶବର ଘଟଣାବଳୀ ।

ଆଜିକାଲି ଟେଲିଭିଜନ ଓ ସିନେମା ମଣିଷର ମନ ପ୍ରଦୁଷଣ କରିବାରେ ଲକ୍ଷନ ଯୋଗାଉଛି । ଅବଶ୍ୟ ଚିତ୍ତି, ରେଡିଓ ଓ ସିନେମା, ଶିକ୍ଷା, ସ୍ୱାସ୍ଥ୍ୟ, ସାହିତ୍ୟ, ସଂସ୍କୃତି, କଳା ଆଦି କ୍ଷେତ୍ରରେ ବୈପ୍ଳବିକ ପରିବର୍ତ୍ତନ ଆଣୁଛି । ଦେଶ ବିଦେଶରେ ଘଟଣାବର୍ତ୍ତୀ ଉତ୍ତାପନ, ଆବିଷ୍କାର, ଜଳ, ସ୍ତଳ, ଆକାଶର ତଥ୍ୟାବଳୀ ଘରେ ବସି ଜାଣିପାରୁଛେ । ଏହାଦ୍ୱାରା ମଣିଷର ଜ୍ଞାନ, ସ୍ମରଣଶକ୍ତି ବୃଦ୍ଧି ପାଉଛି । କିନ୍ତୁ କେତେକ ବ୍ୟକ୍ତିଙ୍କ କ୍ଷେତ୍ରରେ ମଞ୍ଚିତର ବାଧ୍ୟ କରିବା ଶକ୍ତି ଲୋପ ପାଇଯାଉଛି । ସେମାନେ ସିନେମା, ଖେଳ, ହସ କୋଠୁରକୁ ଉପଭୋଗ କରିବା ସଙ୍ଗେ ସଙ୍ଗେ ସେଥିରେ ପ୍ରାଣ ଚଳିତ ସହିତ ନିଜକୁ ସାମିଲ କରି ଦେଉଛନ୍ତି । ଉଦାହରଣ ସ୍ୱରୂପ ସିନେମାରେ ଝିଅଟିଏ ବା ପୁଅଟିଏ ଯେପରି ହସ, ଖୁସିରେ ନୀରବ କଟାଉଛି କେହି କେହି ଦର୍ଶକ ସେହିପରି ନୀରବ ବିଚାରମାନୁ ଶୁଣି କରୁଛନ୍ତି । କିନ୍ତୁ ସିନେମାର ଚଳିତ ପ୍ରଦର୍ଶନ କୁମ୍ପିନ ଏବଂ ଅନେକ ପ୍ରକେଷ୍ଟା ଫଳରେ ସେମାନେ ଏପରି ଅଭିନୟ କରୁଛନ୍ତି । ମନି ତାହା ଦର୍ଶକ ଭୁଲିଯାଆନ୍ତି । ଟିକେଟ ଖୋଳି ଦେଖିବା ଓ ଖେଳିବା ଆଦି ବାଲି ଶିଶୁମାନଙ୍କର ଅନ୍ୟାନ୍ୟ ସମସ୍ତ କାର୍ଯ୍ୟକ୍ରମକୁ ବାଧି କରିଦେଇଛି ।

ବିଂଶ ଶତାବ୍ଦୀର ଶେଷ ଦଶକରେ ଆମେରିକାରେ ପହଞ୍ଚିଲେଣି । ଯାହା ମନେ ଦେଉଛି, ବିଂଶ ଶତାବ୍ଦୀର ଶେଷ ଓ ଏକବିଂଶ ଶତାବ୍ଦୀର ଆରମ୍ଭ ବେଳକୁ କମ୍ୟୁଟର, ଗୋବଟ, ଟିଭି, ମେସିନ୍ ଅତ୍ୟଧୁନିକ ଇଲେକ୍ଟ୍ରୋନିକ ମାଧ୍ୟମ କେତେକଙ୍କର ମଞ୍ଚିତକୁ ସମ୍ପୂର୍ଣ୍ଣ ଅକାମୀ କରିଦେବ । ବର୍ତ୍ତମାନ ଦେଶାଧିକାରୀ ଯେ ସ୍ତୁଲ, କଲେଜର ଅନେକ ଛାତ୍ରଛାତ୍ରୀ ଅର୍ଥ କ୍ୱାପୁରୁ ପକେଟ ବାଲୁଲୁଲେଟରୁ ଧରି ଶଲେଣି । ସେପରି କ୍ଷେତ୍ରରେ ପଢ଼ିବାରୁ ଶୁଣନ ଧରା, ଏପରିକି ମିଶାଗ, ଫୋଡାଗ, ଗୁଣନ, ହରଣ, ବର୍ତ୍ତମାନ ଆଦିର ନିୟମାବଳୀ ମନେରଖିବାର ଆବଶ୍ୟକତା ହେବ ଯଦି ଦୁର୍ଭିତ ହୋଇଯାଇଛି । ସେହିପରି ପରମାନ, ଟିକେଟ, ଲେଖାଲେଖି ଆଦି ଯଦି ମେସିନ୍ କରିବ, ତେବେ ମଣିଷ କଣି କଅଣ ?

ମାନସିକ ପ୍ରଦୁଷଣ ନିରାକରଣ

ଜନ. ବାସ୍ତୁ. ଜଗଲ୍ଲ ଇତ୍ୟାଦି ପଦାର୍ଥର ପ୍ରଦୁଷଣ ହେଲେ ତାହାକୁ ଦୂର କରିବାର ଯେପରି ଉପାୟ ଅଛି, ମାନସିକ ପ୍ରଦୁଷଣ ଦୂର କରିବାର ମଧ୍ୟ ସେହିପରି ଯଥେଷ୍ଟ ଉପାୟ ଅଛି । ଯାହା ଚକ୍ରାନ୍ତ ତାହାର ଦୁର୍ଭାବର ଅପସର ନହେଲେ ମଧ୍ୟ ସହଜ ହୁଏ । ଯାହା ପରିବେଷନୀଗତ ତାହା ଦୂର କରିବା ସହଜପାଠ୍ୟ । ଶରୀର ଓ ମନ ଅଙ୍ଗାଙ୍ଗୀ ଭାବେ ଜଡ଼ିତ ଥିବାରୁ ମୁଖ୍ୟ ଶରୀର ମନକୁ ମୁହଁ ରଖେ । ମାଆର କ୍ଷୀର ଶିଶୁ ପାଇଁ ଉପାଦେୟ । ତାହାଛଡ଼ା ବିଭିନ୍ନ-ଶାବ୍ୟପ୍ରାଣମୁକ୍ତ ଶାବ୍ୟ ଦେଲେ ଉଭୟ ଶରୀର ଓ ମନ ମୁହଁ ରହେ ।

ପ୍ରଦୁଷଣମୁକ୍ତ ମନ ପାଇଁ ଉପଯୁକ୍ତ ଶିକ୍ଷା ଏକ ମହୋଷଧି । ବାପା, ମାଆ, ଶିକ୍ଷକ ଓ ଅନ୍ୟାନ୍ୟ ଗୁରୁଜନ ଶୈଶବାବସ୍ଥାରେ ଶିକ୍ଷା ଦେଇଥାଆନ୍ତି । ଅକ୍ଷର, ବର୍ଣ୍ଣମାଳା, ଭାଷା ସହିତ ଲେଖିକତା, ଇନ୍ଦ୍ରିୟ ବିଶ୍ୱାସ ଆଦି ଶିକ୍ଷାର ଅନ୍ତର୍ଭୁକ୍ତ ହୋଇଥାଏ । ସମ୍ବନ୍ଧୀୟତା, ବିପଦରେ ଧୈର୍ଯ୍ୟ ଧରିବା, ବିଫଳତାର ସମ୍ମୁଖୀନ ହେବା ସତ୍ୟପରି ଜଣେ ଭଲ ମଣିଷ ହେବା ପାଇଁ ସେମାନେ ଶିକ୍ଷା ଦେଇଥାଆନ୍ତି । ବାପା, ମାଆ, ଶିକ୍ଷକ ବା ଗୁରୁ ଜଣେ ଜଣେ ଅପର ମଣିଷ । ସେମାନଙ୍କୁ ଦେଖି, ତାଙ୍କ କଥା ଶୁଣି ଏବଂ ତାଙ୍କୁ ଅନୁକରଣ କରି ଅନ୍ୟମାନେ ନିଜକୁ ଗଢ଼ିଥାଆନ୍ତି । ଯଦି ସେମାନଙ୍କଠାରେ ଆଦର୍ଶଗତ ଗୁଣର ଅଭାବ ଦେଖାଦିଏ ତେବେ ସେମାନଙ୍କର ଅନୁକରଣକାରୀମାନେ ହତାଶ ହେବେ ।

ଚେରିଭିଜନରୁ ଉଭୟ ସ୍ତ୍ରୀ ଓ କୁଶିକ୍ଷା ମିଳୁଥିବା କଥା ସତ । କିନ୍ତୁ କେଉଁଟା 'କୁ' ଓ କେଉଁଟା 'ସ୍ତ୍ରୀ' ତାହା ଠିକ୍ କରିବାକୁ-ଦାୟିତ୍ୱ ବାପା ମାଆ ଓ ଘରର ଅନ୍ୟାନ୍ୟ ପୁରବୀଙ୍କର ଉପରେ । ଚେରିଭିଜନ ବାସ୍ତବ୍ୟ ଦେଖିବା ବେଳେ ପିଲାମାନଙ୍କ ପାଖରେ କେହି କେଉଁଟା ଦେଖିବା ରଚିତ ଏବଂ କେଉଁଟା ଅନୁଚିତ ତାହା ବୁଝାଇବା ଦରକାର । ସେହିପରି ରେଡ଼ିଓ ବାସ୍ତବ୍ୟ ଭିତରୁ କେଉଁଟା ସେମାନଙ୍କ ପାଇଁ ଦରକାରୀ ଓ ଶିକ୍ଷଣୀୟ ତାହା ବୁଝାଇଲେ ବୋଧହୁଏ ପିଲାମାନେ ବୁଝିଯାଇପାରିବେ । ସେମାନେ ସମସ୍ତ ବାସ୍ତବ୍ୟ ବା ମନକୁ ଦୁଷିତ କଲା ଭଳି ବାସ୍ତବ୍ୟ ଦେଖି, ଶୁଣି ବିପଥଗାମୀ ହେବେ ନାହିଁ । ଯେପରି ସୁଧି ବିରଣରେ ସମସ୍ତ ରଙ୍ଗ ଅଛି । କିନ୍ତୁ କେଉଁ ଫୁଲ କେଉଁ ସେଟି ବାଛିବ ତାହା ତାର ନିଜସ୍ୱ । ଅବଶ୍ୟ ରେଡ଼ିଓ, ଚେରିଭିଜନ ବା ସିନେମାରୁ ଭଲ, ମନ୍ଦ ବାଛିବାର ଯୋଗ୍ୟତା ବାପା, ମାଆଙ୍କର ଥିବା ଦରକାର । ତା' ନହେଲେ ସେମାନେ ପିଲାମାନଙ୍କୁ ଶିକ୍ଷା ଦେବେ କିପରି ?

ହତାଶିଆ ପରିସ୍ଥିତି ମାନସିକ ପ୍ରଦୁଷଣ ସୃଷ୍ଟି କରେ । ପ୍ରତ୍ୟେକଙ୍କ ଜୀବନରେ ଏହିଭଳି ଏକ ପରିସ୍ଥିତି ଆସିପାରେ ।

ଅର୍ଥାତ୍ ଗୁଡ଼ିଏ ସମସ୍ୟା ଏକ ସମୟରେ ଆସି ପଡ଼ିଯାଇପାରେ । କିନ୍ତୁ ସେଥିରେ ହତାଶ ନହୋଇ ତାର ଦୁଃଖ ମୁକାବିଲା କରିବା ପାଇଁ ମାନସିକ ଧୈର୍ଯ୍ୟ ଆବଶ୍ୟକ । ସମସ୍ୟାର ସମାଧାନ କରିବା ପାଇଁ ଗୋଟିଏ ପରେ ଗୋଟିଏ ସମସ୍ୟାର ଆଲୋଚନା କରିବା ଦରକାର । ସେଥିପାଇଁ ଯଦି ଦରକାର ହୁଏ, କୌଣସି ବନ୍ଧୁ ବା ଶୁଭ ବିଚ୍ଚକଙ୍କର ପରାମର୍ଶ ନିଆଯିବା ଆବଶ୍ୟକ । ଦୃତୀୟରେ ସମସ୍ୟାର ଗୁରୁତ୍ୱ ଦୁଃଖ କେଉଁଟି ଆଗ ଓ କେଉଁଟି ପଛ ବିଚ୍ଚର କରି ତାହାର ସମାଧାନ ସମ୍ପାଦିବା ଉଚିତ ।

ମାନସିକ ପ୍ରଦୁଷଣ ନିରାକରଣର ଅନ୍ୟ ଏକ ଗୁରୁତ୍ୱପୂର୍ଣ୍ଣ ଉପାୟ ହେଲା ମନ - ବିଶ୍ୱେଷଣ । ଏହି ପଦ୍ଧତି ପ୍ରତ୍ୟେକ ମାନସିକ ରୋଗୀଙ୍କ କ୍ଷେତ୍ରରେ ପ୍ରୟୋଗ କରାଯାଇଥାଏ । ଏହାର ବ୍ୟବହାର କେବଳ ମନୋବିଜ୍ଞାନୀମାନେ କାଣିଥାଆନ୍ତି । ଯାହାର ମାନସିକ ବିଭ୍ରମ ହୋଇଥାଏ ତାକୁ ଗୋଟିଏ ନିରୋଳା ଜ୍ଞାନରେ ବା ଘରେ ବସାଇ ବିଭିନ୍ନ ପ୍ରଶ୍ନ ପଚରାଯାଏ ଓ ତା'ର ଉତ୍ତର ଲେଖାଯାଏ । ଆଦିବାଳି ଅବଶ୍ୟ ସେ କାମ ଚେଲିଭିଜନ କ୍ୟାମେରା ଓ ଡିଟିଓ କ୍ୟାମେରା ସାହାଯ୍ୟରେ ହେଇଣି । ପ୍ରଶ୍ନପତ୍ର ବା ପରୀକ୍ଷା କରିବାର ପ୍ରଣାଳୀ ଏପରି ହୋଇଥାଏ ଯାହାଦ୍ୱାରା କି ମାନସିକ ରୋଗୀର ଅଜ୍ଞାତସାରରେ ତା'ର ମନ କଥା ଜାଣିହୁଏ । ତାପରେ ତା ଶୁଣୁଆ କରାଯାଏ । ମନ ଚିକିତ୍ସକ ବା ସାଲକିଆଡ଼ିଅମାନେ ମଧ୍ୟ ମାନସିକ ପ୍ରଦୁଷଣ ଦୂର କରିପାରନ୍ତି । ସେମାନେ ବିଭିନ୍ନ ପ୍ରକାର ନିଶା ଔଷଧ, ଚର୍ଚ୍ଚିତ୍ୟୁତିକ ସକ୍ ଆଦି ଦେଇ ଅତ୍ୟନ୍ତ ଉଚ୍ଚ ମାନସିକ ରୋଗର ଚିକିତ୍ସା କରିଥାଆନ୍ତି । ତୃତୀୟ ପ୍ରକାର ଚିକିତ୍ସକ ହେଲେ ସଂସୋହନକାରୀ ବା ହିପୋଟିସି । ସଂସୋହନ ଦ୍ୱାରା ମନ ଗଢ଼ାବର କଥା ସେମାନେ ଜାଣିପାରିଥାଆନ୍ତି ଏବଂ ଶୁଣୁଆ କରିଥାଆନ୍ତି ।

କଥାରେ ବହୁଟି "ମନ ଭଲ ଥିଲେ ଦୁନିଆଁ ଭଲ", "ମନର ମୁଲେ ଏ ଚଗଟ" । ଅର୍ଥାତ୍ ମନ ଯଦି ନିର୍ମଳ ସଂସାରଣ ନିର୍ମଳ । ମନ ଭିତରେ ଆବିଳତା ପଶିଲେ ମଣିଷର ସମସ୍ତ କଥା ଓ ବାସ୍ତବ୍ୟ ମରଜା ହୋଇଯିବ । ଉଦାହରଣ ସ୍ୱରୂପ ସାମାଜିକ କୁସଂସ୍କାରଠାରୁ ଆରମ୍ଭ କରି ବ୍ୟକ୍ତି ସମ୍ପର୍କ, ଶ୍ୱେରୀ, ତକାସ୍ତ୍ରୀ, ହତ୍ୟା, ଶିଶୁ ଓ ନାରୀ ଉପରେ ଅତ୍ୟାଚାର, ଯନ୍ତ୍ରଣା । ଏପରିକି ବୋମା ନିକ୍ଷେପ, ହତ୍ୟାକଣ୍ଠା ଓ ସୁଦ୍ଧ ପର୍ଯ୍ୟନ୍ତ ମାନସିକ ପ୍ରଦୁଷଣର ଫଳ । ମାନସିକ ପ୍ରଦୁଷଣ ଦୂର ହେଲେ ଏବଂ ମନ ନିର୍ମଳ ହେଲେ ଏସବୁ ଦୂର ହୋଇପାରିବ ଓ ପୃଥିବୀରେ ଶାନ୍ତି ବିରାଜମାନ କରିବ ।

ପ୍ରାଧ୍ୟାପକ, ମନୋବିଜ୍ଞାନ ବିଭାଗ,
ପଞ୍ଚାମୃତ କଲେଜ, ବରଗଡ଼,
ଠିକଣା : ପ୍ରସନ୍ନପୁର-୭୫୮ ୦୨୮ ।

ଭାଷା ହିଁ ଜୀବନୀ ଶକ୍ତି ଜାତିମାନଙ୍କର,
ଯେଉଁ ଜାତି ଭାଷାହୀନ ସେ ଜାତି ବର୍ବର ।
-ବ୍ୟାସକବି ଫକୀରମୋହନ

ଶିଶୁରୋଗ ଓ ଆୟୁର୍ବେଦ ଚିକିତ୍ସା

ଶ୍ରୀ ଦୀନବନ୍ଧୁ ମହାରଣା

ବେଦ ସଂହିତା, ପୁରାଣ ଓ ଇତିହାସର ପୁଷ୍ପା ଗୋଟିଏ ପରେ ଗୋଟିଏ ଉନ୍ମୋଚନ କଲେ ଜଗାଯାଏ ଆର୍ଯ୍ୟ ଭାରତ ଭୂମିରେ ଆୟୁର୍ବେଦ ଚିକିତ୍ସାର ଆବିର୍ଭାବ ଏକ ସୁଗାନ୍ଧିକାଳୀ ଘଟଣା । ଏହି ଆୟୁର୍ବେଦ ଚିକିତ୍ସା ଅତି ପୁରାତନ ଓ ସର୍ବଚିକିତ୍ସାର ଜନକ ଭାବରେ ପରିଗଣିତ । ଭଗବାନ ବ୍ରହ୍ମାଙ୍କ ମୁଖରୁ ନିଷ୍ପତ୍ତ ଶ୍ୱରିଗୋଟି ବେଦ ଋକ୍, ସାମ, ଯଜୁର୍ ଓ ଅଥର୍ବ ବେଦ ମଧ୍ୟରୁ ଆୟୁର୍ବେଦ ହିଁ ଅଥର୍ବ ବେଦର ଉପବେଦ । ପ୍ରାୟ ଶ୍ରୀ: ପୂ: ୬୦୦୦ ବର୍ଷ ତଳେ ଏହା ଭାରତ ବର୍ଷରେ, ପରେ ପୁଥିବୀର ଅନ୍ୟାନ୍ୟ ଦେଶମାନଙ୍କରେ ପ୍ରସାର ଓ ପ୍ରସାର ଲାଭ କରିପାରିଥିଲା । ଏହି ଆୟୁର୍ବେଦର ଅର୍ଥ ହେଉଛି :

i.e. Preservation of health and eradication of disease is the main purpose of Ayurveda.

ଚିକିତ୍ସାର ଲକ୍ଷ୍ୟ :

ଆୟୁର୍ବେଦ ଚିକିତ୍ସାର ପ୍ରଥମ ଉଦ୍ଦେଶ୍ୟ ହେଉଛି : ସୁସ୍ଥ ବ୍ୟକ୍ତିର ସ୍ୱାସ୍ଥ୍ୟ ରକ୍ଷା କରିବା ଅର୍ଥାତ୍ ପ୍ରତିଷେଧକ ବ୍ୟବସ୍ଥା ଓ ଦ୍ୱିତୀୟତ ହେଉଛି ରୋଗ ପ୍ରଶମନ ବ୍ୟବସ୍ଥା । ତେଣୁ ଶିଶୁର ଚିକିତ୍ସା ଓ ସହ ସହିତ ତା'ର କିଭଳି ପ୍ରତିଷେଧକ ବ୍ୟବସ୍ଥା କଲେ ବ୍ୟାଧି ପ୍ରତିରୋଧକ କ୍ଷମତା (Unity Power) ବୃଦ୍ଧି ପାଇବ ସେଥିପାଇଁ ଏହି ଚିକିତ୍ସାର ଭୂମିକା ଅତ୍ୟନ୍ତ ଗୁରୁତ୍ୱପୂର୍ଣ୍ଣ । ଆୟୁର୍ବେଦ ଚିକିତ୍ସାରେ ସୁସ୍ଥ କହିଲେ :

“ଆୟୁଷୋଃ ବେଦଃ ଆୟୁର୍ବେଦଃ” ଯେଉଁ ଶାସ୍ତ୍ରରୁ ଆମେ ଆୟୁ ସପକ୍ଷୀୟ ଜ୍ଞାନ ଲାଭ କରୁ ତାହାକୁ ଆୟୁର୍ବେଦ କୁହାଯାଏ । ପୁଣି ମହର୍ଷି ଚରକ ଏ ସମ୍ପର୍କରେ ସ୍ପଷ୍ଟଭାବରେ କହିଛନ୍ତି :

“ସମଦୋଷଃ ସମାକ୍ରିୟ ସମଧାତୁ ମଳକ୍ରିୟଃ ।
ପ୍ରସନ୍ନାସାକ୍ରେଷ ମନା ସୁସ୍ଥ ଇତ୍ୟଦି ଧୀୟତେ ॥”

“ହିତା ହିତଂ ପୁଣ ପୁଷ୍ପଂ ଆୟୁସ୍ତସ୍ୟ ହିତାହିତମ୍ ।
ମାନଂତ ତତ୍ତ ମଗେଷ୍ଟ ଆୟୁର୍ବେଦ ସ ଉଚ୍ୟତେ” ।
(ତ:ପୃ: P 1)

ଯେଉଁ ବ୍ୟକ୍ତିର ଦୋଷ ଅର୍ଥାତ ବାତ, ପିତ, କଫ ଶରୀରରେ ସମାନ ଅବସ୍ଥାରେ ଥାଏ, ଅଗ୍ନି, ସକ୍ଷଧାତୁ ଶରୀରରେ ସମାନ ଅବସ୍ଥାରେ ଥାଇ ମଳ ପୁସ୍ତ ସ୍ୱାଭାବିକ ରୂପେ ଶୁଳିଥାଏ । ଗାତ ଆସା, ଇନ୍ଦ୍ରିୟ ଓ ମନ ପ୍ରସନ୍ନ ରହେ । ତାକୁ ସୁସ୍ଥ କୁହାଯାଏ ।

ଆୟୁ ଏବଂ ଜୀବନର ହିତ, ଅହିତ, ପୁଣ, ପୁଷ୍ପ ଏବଂ ଆୟୁଷର ପ୍ରମାଣ ଯେଉଁଠାରେ ବର୍ଣ୍ଣନା କରାଯାଉଛି, ତାହାକୁ ଆୟୁର୍ବେଦ କହନ୍ତି । ଆୟୁ ବା ଜୀବନର କାଳ ହିତାୟୁ ଓ ପୁଣାୟୁ ହେବା ଉଚିତ । ମାତ୍ର ଯେଉଁ ଶାସ୍ତ୍ରରୁ ଆମେ ପୁଣାୟୁ ସପକ୍ଷୀୟ ଜ୍ଞାନ ଲାଭ କରୁ ତାହାକୁ ଆୟୁର୍ବେଦ କହନ୍ତି । ଏହି ଚିକିତ୍ସାର ମୂଳ ଲକ୍ଷ୍ୟ ଏବଂ ଦୁର୍ବ୍ୟ ପୁଣ ବିଜ୍ଞାନର ପ୍ରୟୋଜନ ମାତ୍ର ଦୁଇଟି ବିଷୟ ଉପରେ ପର୍ଯ୍ୟବସିତ । ଯଥା :

ଅତି ପୁରାକାଳରୁ ଆୟୁର୍ବେଦ ଚିକିତ୍ସା ବିଷାକ୍ତ ମହର୍ଷି ଚରକ, ସୁଶ୍ରୁତ, ବାଗଭଟ ଓ କାଶ୍ୟପାଦି ମାଆ ଓ ଶିଶୁ ଉଭୟକୁ ନିରୋଧ ରଖି ଏକ ସୁସ୍ଥ ସମାଜ ଗଠନ କରିବା ପାଇଁ ବହୁ ଚେଷ୍ଟା ସପକ୍ଷିତ ଉପଦେଶମାନ ଲିପିବଦ୍ଧ କରି ଯାଇଛନ୍ତି । ତେଣୁ ସୁସ୍ଥ ସମାଜ ଲାଗି ମାଆ ଓ ଶିଶୁର ଉତ୍ତମ ସ୍ୱାସ୍ଥ୍ୟ ଅର୍ଥାତ୍ ଗୁରୁତ୍ୱପୂର୍ଣ୍ଣ । ମ ସୁସ୍ଥ ହେଲେ ପିଲା ସ୍ୱାସ୍ଥ୍ୟବାନ୍ ହେବ ଏବଂ ଆଜିର ସ୍ୱାସ୍ଥ୍ୟବାନ ପିଲା ପୁଣି ଭବିଷ୍ୟତ ପିଢ଼ୀକୁ ସ୍ୱାସ୍ଥ୍ୟବାନ କରିବ ।

“ସୁସ୍ଥସ୍ୟ ସ୍ୱାସ୍ଥ୍ୟ ରକ୍ଷଣଂ ଆତୁରସ୍ୟ ବିକାର ପ୍ରଶମନଂତ ।

ଅନିର ଶିଶୁ କାଳିର ନାଗରିକ । ସୁସ୍ଥ ନାଗରିକ ସମାଜର
ପ୍ରତିଷ୍ଠା ପାଇଁ ଆବଶ୍ୟକ ପଦକ୍ଷେପ ଗ୍ରହଣ କରିବା ଉଚିତ । ବିଶ୍ୱ
ସ୍ୱାସ୍ଥ୍ୟ ସଙ୍ଗଠନ (World Health Organisation)ର
ସାହାଯ୍ୟରେ ୨୦୦୦ ମସିହା ପୁରୀ ସମସ୍ତଙ୍କର ସ୍ୱାସ୍ଥ୍ୟ ପୁସ୍ତିକା
ପାଇଁ ନିଷ୍ପତ୍ତି ନିଆଯାଇ ସବୁ ରାଜ୍ୟରେ ପଦକ୍ଷେପମାନ ଗ୍ରହଣ
କରାଯାଇଛି । ସେଥି ମଧ୍ୟରୁ ଶିଶୁକଲ୍ୟାଣ ଅନ୍ୟତମ । ଆମ
ରାଜ୍ୟର ସହର ଓ ସହରତଳି ଅଞ୍ଚଳଗୁଡ଼ିକରେ ଏହି ଶିଶୁକଲ୍ୟାଣ
ସାହାଯ୍ୟ ଅଧିକ କାର୍ଯ୍ୟକାରୀ କରାଯାଉଥିବା ଛଳେ ଗ୍ରାମାଞ୍ଚଳ ଓ
ମାଳ ଅଞ୍ଚଳମାନଙ୍କରେ ଏହାର ସଫଳ ରୁପାୟନ ହୋଇପାରୁ
ନାହିଁ । ବାରଣ ଓଡ଼ିଶାର ପ୍ରତି ୧୦୦୦ରେ ୧୩୦ଜଣ ନବଜାତ
ଶିଶୁ ମୃତ୍ୟୁ ପୁଣ୍ୟରେ ପଡ଼ୁଥିବା ବେଳେ କେରଳରେ ମାତ୍ର ୩୦ ଜଣ
ମୃତ୍ୟୁ ହୁଏ । ତେଣୁ ଶିଶୁ ମୃତ୍ୟୁ ହାରକୁ କମାଇବା ପାଇଁ କେରଳ
ର ଓଡ଼ିଶାରେ ସ୍ୱାସ୍ଥ୍ୟ ଓ ଶିକ୍ଷା ପ୍ରତି ଅଧିକ ଗୁରୁତ୍ୱ ଦିଆଯିବା
ଉଚିତ ।

ଆୟୁର୍ବେଦ ଚିକିତ୍ସା ବିଜ୍ଞାନକୁ ଆଠ ଭାଗରେ ବିଭକ୍ତ
କରାଯାଇଛି । ଯଥା:

“ବାୟୁ ବାଳ ଗ୍ରହଣଉର୍ଦ୍ଧାଙ୍ଗ ଶଲ୍ୟ ଦ୍ରୁଞ୍ଜ ଜରା
ସ୍ତୁଷାନ୍ ।
ଅସ୍ଥାବଳାନି ଦେହାନ୍ତୁ ଶ୍ଳିକିତ୍ସା ଯେଷୁ ସଂଶ୍ରୀତା ।”
(ଅ:ଦ୍ୱ:ସୁ:୧/୫)

ଅର୍ଥାତ୍ ବାୟୁଚିକିତ୍ସା (Medicine), କୌମାରରୋଗ
(Paediatrics), ଭୃତବିଦ୍ୟା, ଶାଳକ୍ୟ ଚିକିତ୍ସା (E. N. T.),
ଶଲ୍ୟ ଚିକିତ୍ସା (Surgery), ବିଷ ଚିକିତ୍ସା
(Toxicology), ରସାୟନ ଚିକିତ୍ସା (Geriatrics) ଓ
ଅନ୍ତରୀକ୍ଷ ଚିକିତ୍ସା (Aphrodisiacs) ।

ଏହି ଆଠଗୋଟି ଚିକିତ୍ସା ମଧ୍ୟରୁ କୌମାରରୋଗ ବା ଶିଶୁରୋଗ
ଚିକିତ୍ସା ଆତ୍ମ ଓ ଶ୍ରେଷ୍ଠ ଅଙ୍ଗ ବୋଲି ଶିଶୁ ରୋଗ ଚିକିତ୍ସାର
ପ୍ରବର୍ତ୍ତକ ମହର୍ଷି କାଶ୍ୟପ ତାଙ୍କର “କାଶ୍ୟପ ସଂହିତା” ନାମକ
ଗ୍ରନ୍ଥରେ ବର୍ଣ୍ଣନା କରିଛନ୍ତି । ଚିକିତ୍ସା ଶାସ୍ତ୍ରର ଛଅ ପୁଞ୍ଜିରୁ
ଆୟୁର୍ବେଦ ଶାସ୍ତ୍ରରେ ଶିଶୁମାନଙ୍କର ପାଳନ, ବର୍ଦ୍ଧନ, ରୋଗ
ନିବାରଣ ଓ ସଂସ୍କାର ପ୍ରଭୃତିକୁ କୌମାରରୋଗରେ ଅନ୍ତର୍ଭୁକ୍ତ
କରାଯାଇଛି । ଆଦୁର ମଧ୍ୟ ବର୍ଣ୍ଣନା ରହିଛି :

କୌମାର ରୋଗ ନାମ କୁମାରଭରଣ ଧାର୍ଯ୍ୟ ଶୀର ଦୋଷ
ସଂଗୋଧନାର୍ଥଂ ପୁଞ୍ଜ ଛନ୍ଦ୍ୟଗ୍ରହ
ସମୁଦ୍ଧାନଂ ଚ ବ୍ୟାଧୁନା ମୁପଗମନାର୍ଥଂ । (ସୁ:ଦ୍ୱ:୧)

ଶିଶୁ ରୋଗ ଚିକିତ୍ସାରେ ଶିଶୁ ଜନ୍ମ ହେବା ପରେ ତାର ଲାଳନ
ପାଳନ, ପୋଷଣ ଓ ଚିକିତ୍ସା ଦ୍ୱାରା ସୁସ୍ଥ ସରଳ ହୋଇ ବଞ୍ଚି
ଉଠିବା ପ୍ରାଣାଳୀର ବର୍ଣ୍ଣନା ରହିଛି ।

ଶିଶୁ ଜନ୍ମ ହେବା ପରେ ମହର୍ଷି କାଶ୍ୟପ, ସଦ୍ୟଜାତ ଶିଶୁ ବିପତ୍ତି
ରୋଗ ଗୋପବିହୀନ ହୋଇ ସୁସ୍ଥ ଜୀବନ ଯାପନ କରିବ,
ଏଥିପାଇଁ ତାଙ୍କ ସଂହିତା ଗ୍ରନ୍ଥରେ କେତେକ କର୍ମମାନ ଉଲ୍ଲେଖ

କରିଛନ୍ତି । ସେମାନଙ୍କ ମଧ୍ୟରେ ଭାତକର୍ମ, ପ୍ରାଣ ପ୍ରତ୍ୟାଗମନ,
ନାଭି ନାଡ଼ି କର୍ତ୍ତନ, ଅବଗାହନ (ସ୍ନାନ), ରକ୍ଷାକର୍ମ, ଛନ୍ଦ୍ୟପାନ
ପୂର୍ବରୁ ଶିଶୁର ଆତ୍ମାର ବିଧାନ ଓ ନାମକରଣ ବିଧାନାଦି ବିଷୟରେ
ବିଶଦ ଭାବରେ ବର୍ଣ୍ଣନା ରହିଛି ।

ନାତକର୍ମ :

ଶିଶୁ ଜନ୍ମ ହେବା ପରେ ଯେଉଁ ଯେଉଁ କର୍ମମାନ କରାଯାଏ,
ତାହାକୁ ନାତକର୍ମ କୁହାଯାଏ । ଆୟୁର୍ବେଦ ଚିକିତ୍ସାରେ ନାତକର୍ମ
କହିଲେ :

“ପ୍ରାଣଂ ନାଭୀ କର୍ତ୍ତନାତ୍ ପୁଂସୋ
ନାତକର୍ମାଭୀଧୀୟତେ,
ମନ୍ତବତ୍ ପ୍ରାଣନଂ ଶୁଦ୍ଧ୍ୟ ଦିରଗ୍ୟଂ ମଧୁସର୍ପସାସ ।”

ନାଭି ନାଡ଼ି କର୍ତ୍ତନ ପୂର୍ବରୁ ଶିଶୁକୁ ନାତକର୍ମ କରାଇବା
ଉଚିତ୍ । ଏହି ମନ୍ତ୍ର ଉଚ୍ଚାରଣ ପୂର୍ବରୁ ଶିଶୁକୁ ସୁବର୍ଣ୍ଣ ଭସ୍ମକୁ ମଧୁ ଓ
ସ୍ନାତ ମିଶାଇ ବଟାଇ ଶିଶୁକୁ ଗ୍ରହ୍ୟୋପୁତୋଃ ମନ୍ତ ତାର
ଦକ୍ଷିଣକର୍ଣ୍ଣରେ ପାଠ କରିବ । ଯଥା : ପଶ୍ୟମ ଶରଦ ଶତମ୍,
ଜୀବେନ ଶରଦ ଶତମ୍, ଶୁଭ୍ରାମଃ ଶରଦ ଶତମ୍ । ଏହାଦ୍ୱାରା
ଶିଶୁର ବ୍ୟାଧୁକ୍ଷମତ୍ୱ ବତି ଶିଶୁ ଦୀର୍ଘଜୀବୀ ହୋଇଥାଏ ।

ପ୍ରାଣ ପ୍ରତ୍ୟାଗମନ :

କେତେଗୁଡ଼ିଏ କାରଣରୁ ଶିଶୁ ଜନ୍ମ ହେବା ମାତ୍ରେ ମାର ଗର୍ଭରୁ
ଉସ୍ତୋହିତ ଅବସ୍ଥାରେ ଜନ୍ମ ହୋଇଥାଏ । ତେଣୁ ସେହି
ଉସ୍ତୋହିତ ଅବସ୍ଥାରୁ ସ୍ୱାଭାବିକ ଶ୍ୱାସ ପ୍ରଶ୍ୱାସ ଫେରାଇଆଣିବା
ପାଇଁ ପ୍ରାଣ ପ୍ରତ୍ୟାଗମନ (Neo-natal Asphyxial
Management) କରାଯାଇଥାଏ । ଏଥିପାଇଁ ମହର୍ଷି କେଳ
କହିଛନ୍ତି :

- (କ) ଶିଶୁର କର୍ଣ୍ଣମୂଳରେ “ଅଗ୍ରବୋଃ ସଂଘବନଂ
କର୍ଣ୍ଣସ୍ତୋମୁରେ,” ଦୁଇଗୋଟି ପଥରଖଣ୍ଡ ବାଦେଇବା
ଉଚିତ୍ । ଫଳରେ ଶ୍ରୁତି ଦ୍ୱାସ୍ତୁ ଉତ୍ତେଜିତ
ହୋଇଥାଏ ।
- (ଖ) ଶୀତେଦକେନ ଉଷ୍ଣୋଦକେନ ବା ପୁଞ୍ଜ
ପରିଷେକଃ ।
ଅର୍ଥାତ୍ ଶିଶୁକୁ ଶୀତଳ ବା ଉଷ୍ଣ ଜଳ ସାହାଯ୍ୟରେ ପୁଞ୍ଜ
ପରିଷେକ କରାଇବା ଉଚିତ୍ ।
- (ଗ) କୁଞ୍ଚ କପାଳିକା ଗୁର୍ଭେଣ ତୈନ ମତିନିଷ୍ପନ୍ନୀୟର୍ଥ୍ୟ
ଦ୍ୟତେଷ୍ଠ ସ୍ୟାଦ୍ୟୋବତ୍ ପ୍ରାଣନଂ । (କେ: ଗା:
୮/୭୧)
ଅର୍ଥାତ୍ କୁଞ୍ଚ କପାଳିକା (ଶରପଣ୍ଡା) ବିଷଣାରେ ଶିଶୁକୁ
ବିଶିବ ।

ଏହି କର୍ମ କରିବା ଦ୍ୱାରା ନେଟ ଦ୍ୱାସ୍ତୁ ଉତ୍ତେଜିତ ହୋଇ ଶିଶୁକୁ
ଅଧିକ ଅପ୍ରଜାନ ଯୋଗାଇଥାଏ । ପରିଶୁଦ୍ଧିକା ନିଦର ନଖ
ଜଳକରି କାଟି ଏବଂ ପରିଷ୍କାର କରି ଏକ ସୁସ୍ଥ କପଡ଼ା ନେଇ ଶିଶୁର
ପୁଞ୍ଜ ଓ କଣ୍ଠଜଳ ଭଲଭାବେ ପରିଷ୍କାର କରିବା ଉଚିତ । କାରଣ
ଯଦି ଶ୍ୱେଷ୍ଟା ରହିଥାଏ ତେବେ ଶ୍ୱାସବରୋଧ ହେବାର ସମ୍ଭାବନା
ଥାଏ ।

ନାଭି ନାଡ଼ି ଉପକଣ୍ଠନ :

ମହର୍ଷ ବରକଙ୍କ ମତରେ ଶିଶୁର ପ୍ରାଣ ପ୍ରତ୍ୟାଗମନ ହେବା ପରେ ଯେତେବେଳେ ଶ୍ୱାସକ୍ରିୟା ସ୍ୱାଭାବିକ ଗୁଲେ, ସେତେବେଳେ ଶିଶୁର ନାଭି ମୂଳକୁ ଥାଠ ଅଳ୍ପଳି ଛାଡ଼ି ବିନ୍ଦୁ ଦେବା ପରେ ସେହି ବିନ୍ଦୁର ଉତ୍ତମ୍ଭ ପାର୍ଶ୍ୱକୁ ଧରି ପୁବର୍ଣ୍ଣ, ଗୌପ୍ୟ ବା ଲୌହ ଧାତୁ ନିର୍ମିତ ତୀକ୍ଷ୍ଣ ଶସ୍ତ୍ରରେ ନାଭି ନାଳକୁ ଉପକଣ୍ଠନ କରାଯାଏ । ତା'ପରେ କଟା ହୋଇଥିବା ଭାଗ ଯାହାକି ଶିଶୁର ନାଭି ସହିତ ସଂଲଗ୍ନ ରହିଥାଏ, ତାହାର ଅଗ୍ରଭାଗକୁ ସୁହରେ ଶିଶୁର ବେକରେ ବାନ୍ଧି ଦେବା ଉଚିତ । କାରଣ ନାଭି ନାଳଟି ଥାଠ ଅଳ୍ପଳି ଲମ୍ବରେ କଟା ହୋଇଥିବାରୁ ତାହା ଶିଶୁର ପରିସ୍ରା ତଥା ମଳ ଲାଗି ସଂକ୍ରମିତ ହେବାର ସମ୍ଭାବନା ଥାଏ । ତେଣୁ ଏହି ସଂକ୍ରମଣ ରକ୍ଷା କରିବା ପାଇଁ ନାଭି ନାଳକୁ ଶିଶୁର ବେକରେ ବାନ୍ଧି ଦିଆଯାଇଥାଏ ।

ଶିଶୁ ଅବଗାହନ :

ପ୍ରଥମେ ଶିଶୁକୁ ଏକ ଟ୍ରେରେ ରଖି ବଳା ଚୈଳ ବା ଜୀପୁଡ ଚୈଳ ମାଲିସ କରିବ । ଏହାଦ୍ୱାରା ଶିଶୁ ଦେହରେ ଲାଗିଥିବା Vernix Caseosa (ବ୍ୟାସ୍ତ ଶ୍ୱେତ ଶ୍ଳେଷ୍ମା) ମୁହଁ ହୋଇଥାଏ । ତା'ପରେ (୧) କ୍ଷୀରି ବୃକ୍ଷ କଷାୟ ସିଦ୍ଧ ଜଳ, (୨) ଗୌପ୍ୟ ହେମ ତପ୍ତ ବାରି, (୩) ସର୍ବ ଗଣେଦଳ, (୪) କପିଳ ପତ୍ର କଷାୟ, (୫) ଉଷ୍ଣୋଦକାଦି ସିଦ୍ଧ ଜଳ ମଧ୍ୟରୁ ଯେ କୌଣସି ଗୋଟିକରେ ସ୍ନାନ କରାଇଲେ ଶିଶୁ ସୁନ୍ଦର ଓ ସ୍ୱାସ୍ଥ୍ୟବାନ ହୋଇଥାଏ ।

ରକ୍ଷା କର୍ମ :

ଆୟୁର୍ବେଦ ଚିକିତ୍ସା ଗାନ୍ଧରେ ରକ୍ଷା କର୍ମ କହିଲେ ନବଜାତ ଶିଶୁର ରକ୍ଷା, ମାତାର ରକ୍ଷା ଏବଂ କୁମାରାଗାରର ରକ୍ଷା କରିବାକୁ ବୁଝାଇଥାଏ । ରକ୍ଷା କର୍ମ ନିମ୍ନଲିଖିତ ପ୍ରକାରରେ କରାଯାଇଥାଏ :

- (କ) ଶିଶୁକୁ କ୍ଷୌମ ବସ୍ତ୍ର (ମୋ ଥାଦି) ଦ୍ୱାରା ଘୋଡ଼ାଇ ରଖିବା ଉଚିତ ।
- (ଖ) ପୁତୀକା ଗୁହର ଗୁରିପଟେ ତିଳ, ସର୍ଷପ ଏବଂ ଗୁରୁଳ ଦାନାକୁ ବୁଣିଦିଆଯାଇଥାଏ ।
- (ଗ) ବଡ଼, କ୍ଷୌମ ବସ୍ତ୍ର, ହିକ୍କୁ, ସୋରିଷ, ଅତିସ, ଲମ୍ବୁନ, ଗୁରୁଳ ଏବଂ ଅନ୍ୟାନ୍ୟ ଭୂତ ପ୍ରେତନାଶକ ଗୁଣଗୁଣାଦି ଔଷଧକୁ ପୁଡ଼ିଆ କରି ପୁତୀକାଗାରର ଦରଜାରେ ଟାଣିଦିଆଯାଏ ଓ ପ୍ରପୁତୀ ତଥା ଶିଶୁ ବେକରେ ବାନ୍ଧି ଦିଆଯାଇଥାଏ ।

ଞ୍ଜନ୍ୟ ପାନ ପୂର୍ବରୁ ଆହାର ବିଧାନ :

ଶିଶୁ ଜନ୍ମ ହେବାର ପ୍ରଥମ ଦିନ ପୁବର୍ଣ୍ଣ ଭସ୍ମ, ପୁତ, ମହୁ ଅସମାନ ପରିମାଣରେ ନେଇ ପ୍ରାୟ ୨୫୦ ଗ୍ରାମ୍ ଦିନକୁ ତିନିଥର ସିଂଧା ପାଣି ସହ ଦିଆଯାଏ । ଦ୍ୱିତୀୟ ଦିନ ଲକ୍ଷଗାସିକ ପୁତ ଦିନକୁ ତିନିଥର ହାଲହାରି ୫୦୦ ଗ୍ରାମ୍ ଖାଇବାକୁ ଦିଆଯାଏ । ତୃତୀୟ ଦିନ ପ୍ରଥମଥର ଞ୍ଜନ୍ୟ ବାହାର କରି ସାରିବା ପରେ ଅଧେ ମାତ୍ର ଶିଶୁକୁ ଞ୍ଜନ୍ୟ ପାନ କରାଇବା ଉଚିତ ଏବଂ ଆଉ ଦୁଇଥର ଲକ୍ଷଗାସିକ ପୁତ ଦିଆଯାଇଥାଏ ।

ଚତୁର୍ଥ ଦିନଠାରୁ ଶିଶୁକୁ ସ୍ୱାଭାବିକ ରୂପେ ଞ୍ଜନ୍ୟ ପାନ କରାଯାଇଥାଏ ।

ନାମକରଣ ବିଧାନ :

ଶିଶୁ ଜନ୍ମ ହେବାର ଏକାଦଶ ଦିବସରେ ମାଆ ଓ ଶିଶୁଙ୍କୁ ସର୍ବ ଗଣେଦଳ ବା ଶ୍ୱେତ ସର୍ଷପ ସିଦ୍ଧ ଜଳରେ ସ୍ନାନ କରାଇବା ଦୁର୍ଦ୍ଦେୟାକ ନୂତନ ତଥା ପବିତ୍ର ବସ୍ତ୍ର ପରିଧାନ କରିବେ । ତା'ପରେ ମଙ୍ଗଳ ଦ୍ରବ୍ୟକୁ ସର୍ତ୍ତ କରି ଯେଉଁ ନକ୍ଷତ୍ରରେ ଶିଶୁ ଜନ୍ମ ହୋଇଥିବ ସେହି ନକ୍ଷତ୍ରର ଦେବତାଙ୍କୁ ପୂଜା କରି ସୁଖି ବାନ୍ଧବ ପୂର୍ବକ ଶିଶୁକୁ ପୂର୍ବ କିମ୍ବା ଉତ୍ତର ଦିଗକୁ ମୁଣ୍ଡ କରି ଶୁଆଇଦେବ । ତା'ପରେ ଶିଶୁର ପିତା ନକ୍ଷତ୍ରର ଦେବତାଙ୍କୁ ପୂଜା କରି ଶିଶୁର ନାମକୁ ପୁସ୍ତ ହୋଇଥିଲେ ଦକ୍ଷିଣ କର୍ଣ୍ଣରେ ବା କନ୍ୟା ହୋଇଥିଲେ ବାମ କର୍ଣ୍ଣରେ କୁହାଯାଇଥାଏ । ଶିଶୁର ନାମକରଣ ପୁର ପ୍ରକାର ହୋଇଥାଏ । ଯଥା : (୧) ନାକ୍ଷତ୍ର କିମ୍ବା ଅଭିପ୍ରାୟିକ । କାକ୍ଷିଣିକ ନାମ ନକ୍ଷତ୍ରର ସଞ୍ଜା ଅନୁସାରେ ଦୁଇ ବା ସ୍ତୁରି ଅକ୍ଷର ବିଶିଷ୍ଟ ହେବା ଆବଶ୍ୟକ ବୋଲି ମହର୍ଷ ମନୁ କହିଛନ୍ତି ।

ଅଭିପ୍ରାୟିକ ନାମର ପ୍ରଥମରେ ଘୋଷବାନ ବର୍ଣ୍ଣ । ଯଥା : ଗ, ଘ, ଙ, ଛ, ଡ, ଢ, ଦ, ଧ, ବ, ମ ଆଦି ରହି ଅନ୍ତରେ ଅକ୍ଷର ବର୍ଣ୍ଣ ଯଥା : ଯ, ର, ଲ, ବ, ଶ, ଷ, ସ, ହ ଇତ୍ୟାଦି ରହିବା ଉଚିତ । ଶିଶୁର ନାମ ବିପୁରୁଷାନୁକ, ପିତା, ପିତାମହ, ପ୍ରପିତାମହ ଆଦିଙ୍କ ନାମ ସହ ସାମଞ୍ଜସ୍ୟ ରହିବା ଆବଶ୍ୟକ ।

ଶିଶୁ କାହାକୁ କୁହାଯାଏ ?

ଶିଶୁର ଅବସ୍ଥା ବିଶେଷରେ ଏହାକୁ ସଦ୍ୟଜାତ, କ୍ଷୀର, କ୍ଷୀରାନ୍ୟାଦ ଓ ଅନ୍ୟାଦ ଭେଦରେ ବିଭକ୍ତ କରାଯାଇଛି । ଶିଶୁ ଗନ୍ଧ୍ୟା ୧୪ରୁ ୧୬ ପର୍ଯ୍ୟନ୍ତ କରାଯାଇଥାଏ । ଏହି ପ୍ରତ୍ୟେକ ଅବସ୍ଥାରେ ଶିଶୁର ଶରୀରର କୌଣସି ନା କୌଣସି ପରିବର୍ତ୍ତନ ଦେଖାଯାଏ । ଯେତେବେଳେ ଶିଶୁ ପ୍ରଥମେ ଭୂମିଷ୍ଠ ହୁଏ ସେତେବେଳର ଅବସ୍ଥା କ୍ଷୀର ପାନ କରିବାର ଅବସ୍ଥାଠାରୁ ଭିନ୍ନ ଥାଏ । କ୍ଷୀର ପାନ କରିବା ଅବସ୍ଥାଠାରୁ କ୍ଷୀର ସଂଯୁକ୍ତ ସମ୍ଭବ ଭକ୍ଷଣ କରିବା ଅବସ୍ଥା ଭିନ୍ନ ହୁଏ ଏବଂ ଫଳେ ଫଳେ ଶିଶୁ ବ୍ରୁଦିଲକ୍ଷ କରି ସମ୍ପୂର୍ଣ୍ଣ ଅନ୍ତ ଉପରେ ନିର୍ଭର କରେ । ତେଣୁ ଶିଶୁର ଘୈର୍ ଗୋଗ ହୁଏ ତାହା ବିଶେଷତଃ ଗୋଟିଏ ଅବସ୍ଥାରୁ ଅନ୍ୟ ଅବସ୍ଥାକୁ ଅତିକ୍ରମଣ କରିବା ସମୟରେ ଦେଖାଯାଏ । ସେଥିପାଇଁ ମହର୍ଷ ବରକ କହିଛନ୍ତି : "ଅବସ୍ଥାନ୍ତର ନାମ ପୁନର୍ଜନ୍ମ" ।

ସଦ୍ୟଜାତ ସମୟରେ ଶିଶୁ ସମ୍ପୂର୍ଣ୍ଣ ରୂପେ ପରାଶ୍ରୟୀ ଥାଏ । ମାତାର ଞ୍ଜନ ଉଦ୍ଭବ ହେଉଥିବାରୁ ଶିଶୁ ବାହ୍ୟ ଖାଦ୍ୟ ଉପରେ ଯଥା : ମଧୁ ସଂଯୁକ୍ତ ଜଳ ଉପରେ ନିର୍ଭର କରିଥାଏ । ତୃତୀୟ ଦିନ ପରେ ମାତାର କ୍ଷୀର ପ୍ରାବ ହେବା ପରେ କ୍ଷୀର ପ୍ରାବ ବିଧି ଅନୁସାରେ କ୍ଷୀର ପାନ କରିବାଠାରୁ କ୍ଷୀରାଦ ଅବସ୍ଥା ପ୍ରସ୍ତ ହୁଏ । ଏହି ସମୟରେ ଶିଶୁ ସମ୍ପୂର୍ଣ୍ଣ ରୂପେ ମାତ୍ର ଞ୍ଜନ୍ୟ ଉପରେ ନିର୍ଭର କରିଥାଏ । ମାତ୍ର ଞ୍ଜନ୍ୟ ସାହାଯ୍ୟରେ ଶରୀରର ପୋଷଣ, ଧାରଣ, ବର୍ଦ୍ଧନ ସମାହିତ ହୁଏ । ତେଣୁ ମାତ୍ର ଞ୍ଜନ୍ୟରେ ଯଦି କୌଣସି ବିକୃତି ହୁଏ ତାହା ଶିଶୁ ଦେହରେ ସଂକ୍ରମିତ ହୁଏ ଓ ଭିନ୍ନ ଗୋଗ ରହଣି କରିଥାଏ । ଏପରିକି ଞ୍ଜନ୍ୟ ପାନ ବିଧାନ ମଧ୍ୟ ଗୋଗୋସଞ୍ଜିତ କାରଣ ହୋଇଥାଏ । ଫଳେ ଶିଶୁର ପରିତ୍ୟାଗ

କ୍ରିୟାର ବୃଦ୍ଧି ହେବା ପରେ ସଙ୍ଗେ ଅନ୍ତରସ୍ତ ସ୍ରୋତ (Intestinal Canal) ର ବୃଦ୍ଧି ହୁଏ । ଏହା କଠିନ ଦ୍ରବ୍ୟ ପରିପାକ କରିବାର ପ୍ରଥମ ଲାଭ କରେ । ଷଷ୍ଠ ମାସଠାରୁ ଦକ୍ଷେକମ ଆରମ୍ଭ ହୁଏ । ଦକ୍ଷେକମ ପ୍ରକ୍ରିୟା ଶରୀର ମଧ୍ୟରେ ପାଚନ ସଂସ୍ଥାନର ପରିପକ୍ୱତା ବୃଦ୍ଧି ଯୋଗୁଁ ଯେତିକି ଦାଢ଼ ଉଠିବାକୁ ଆରମ୍ଭ କରେ ସେତିକି ସେତିକି କଠିନ ଖାଦ୍ୟ ଗ୍ରହଣ କରିବାର ଶକ୍ତି ଆହରଣ କରେ । ପ୍ରାୟ ଏକବର୍ଷ ବୟସ ବେଳକୁ ବାର ଷୋଳଗୋଟି ଦନ୍ତ ଗଠିତ ଦନ୍ତ ସମ୍ପୂର୍ଣ୍ଣ କ୍ରିୟାମୁକ୍ତ ହୋଇଥାଏ । କିନ୍ତୁ ଏକବର୍ଷ ପରେ କ୍ଷୀର ବା ତରଳ ଖାଦ୍ୟ ସହ କିଛି ପରିମାଣର କଠିନ ଖାଦ୍ୟ ଉଦ୍ଭବ କରିବାକୁ ଶିଶୁ ସମର୍ଥ ହୁଏ । ଏହି ସମୟଠାରୁ ଶିଶୁକୁ କ୍ଷୀରାନ୍ତାଦି କୁହାଯାଏ । ଗଣେ ଶିଶୁ ବୃଦ୍ଧିପ୍ରାପ୍ତ ହୁଏ ଓ ଦନ୍ତର ଚର୍ବଣ ସାମର୍ଥ୍ୟ ବୃଦ୍ଧି ପାଏ । କଠିନ ପଦାର୍ଥକୁ ସମ୍ୟକ ଚର୍ବଣ କରି ଅନ୍ତକୁ ପ୍ରେରଣ କରିବା କାର୍ଯ୍ୟ ସମ୍ପୂର୍ଣ୍ଣ କରିଥାଏ । ଦ୍ୱିତୀୟ ବର୍ଷ ପରଠାରୁ ଏହି କ୍ରିୟା ସମାପ୍ତ ହେଉଥିବାରୁ ଏହାର ପରବର୍ତ୍ତୀ ଅବସ୍ଥାକୁ ଅନ୍ତାଦି ଅବସ୍ଥା କୁହାଯାଏ । ଶିଶୁ ଦ୍ୱିତୀୟ ବର୍ଷଠାରୁ ୧୪ ବର୍ଷ ପର୍ଯ୍ୟନ୍ତ ଶରୀର ଯେଉଁ ଅବସ୍ଥାରେ ଗଠି କରେ ତାହା କୈଶୋର ଅବସ୍ଥାଠାରୁ ଭିନ୍ନ ଓ ଶିଶୁ ଅବସ୍ଥା ସହ ସାମଞ୍ଜସ୍ୟ ଥାଏ । ଏହାର ବୃଦ୍ଧି ଫଳ ଶୈଶବ ଫଳ ଅନୁଯାୟୀ ହେଉଥିବାରୁ ୧୪ ବର୍ଷ ପର୍ଯ୍ୟନ୍ତ ଶୈଶବ ବୋଲି କୁହାଯାଏ । ଶୈଶବ ଅବସ୍ଥାରେ ଅଛି ବୃଦ୍ଧିପ୍ରାପ୍ତ ହେଲେ ମଧ୍ୟ ପରିପକ୍ୱତା (Centre of Ossification) ଲାଭ କରିପାରେ ନାହିଁ । କିସା ଶୁଦ୍ଧ ଉତ୍ତମ ହୁଏନାହିଁ । ଯାହାକି କୈଶୋର ଅବସ୍ଥାରେ ଦେଖାଯାଏ ।

ଶିଶୁ ରୋଗ କ'ଣ ?

ଶିଶୁ ରୋଗ କହିଲେ ଶିଶୁର ବିଭିନ୍ନ ଅବସ୍ଥାରେ ହେଉଥିବା ରୋଗକୁ ବୁଝାଏ । ଶିଶୁ ଜନ୍ମ ହେବା ପରେ କେତେଗୁଡ଼ିଏ ରୋଗ ସହି ଯାହାକି ମାତୃ ଗର୍ଭରୁ ଗ୍ରହଣ କରି ଭ୍ରୂମିଷ୍ଟ ହୁଏ । ଏହି ପ୍ରକାର ରୋଗକୁ ଆୟୁର୍ବେଦ ଶାସ୍ତ୍ରରେ ଆଦିକଳ ପ୍ରକୃତ ବା ବଂଶାନୁକ୍ରମିକ ବୋଲି କୁହାଯାଏ । ସାଧାରଣତଃ ଏହି ରୋଗମାନେ ଦୁଃଖିକିମ୍ପ୍ୟ ଅଟନ୍ତି ।

ଏହା ବ୍ୟତୀତ ଦୋଷଜ ରୋଗଗୁଡ଼ିକ ଚିକିତ୍ସା ମାଧ୍ୟମରେ ଆସ୍ତ କରାଯାଇପାରେ । ଶିଶୁ ଜନ୍ମ ହେବା ପରେ ମାତୃ ଗର୍ଭରେ ଥିବା ସମୟରେ ଆଖ୍ୟତ୍ରର ଅବସ୍ଥାବିଧାନକାର କେତେକ କ୍ଷେତ୍ରରେ ବୃଦ୍ଧି ଓ କେତେକ କ୍ଷେତ୍ରରେ ନ୍ୟୁନତା ଦେଖାଯାଏ । ଏହିପରି କେତେକ ରୋଗ ଯଥା : ଅଛିଦ୍ର ପାୟୁ, ଅତିରୁଦ୍ଧ ବୃହଦନ୍ତ, ପ୍ଳୀକା ହିମ୍ବୁକ୍ତ ହୃଦୟ ଆଦି ରୋଗ ଦେଖାଯାଏ । ଯାହାକୁ କି ଜନ୍ମକଳ ପ୍ରକୃତ ବ୍ୟାଧି କୁହାଯାଏ । ଜନ୍ମକଳ ପ୍ରକୃତ ବ୍ୟାଧିମାନେ ପ୍ରାୟ ଗଞ୍ଜସାଧ୍ୟ । ଆମେ ଏଠାରେ କେବଳ ଶିଶୁଠାରୁ ଉତ୍ତମ ହେଉଥିବା ଦୋଷକଳ ପ୍ରଧାନ ବ୍ୟାଧିମାନଙ୍କର କେତୋଟି ବର୍ଣ୍ଣନା କରିବୁ । ଏହି ପ୍ରକାର ଶିଶୁ ରୋଗୀମାନେ ଚିକିତ୍ସକମାନଙ୍କ ପାଖକୁ ଚିକିତ୍ସା ପାଇଁ ଆସିଥାନ୍ତି । ସଦ୍ୟଜାତ ଶିଶୁ ଜନ୍ମ ହୋଇପାରିବା ପରେ ଯଦି ତାହାର ଉଦରରୁ ନିର୍ଗଳିତ ଗର୍ଭୋଦକ (Amniotic fluid)କୁ ଉପସ୍ତୁତ ଭାବରେ ନିକ୍ଷାପିତ କରି ନଥାଏ ତେବେ ଶିଶୁ ବାରମ୍ବାର ବମନ କରେ । ବମନ ଫଳରେ ଶରୀରର କଳୀୟାଂଶ କ୍ଷୟ ହୋଇ ଶିଶୁ ଦୁର୍ବଳ ଓ ଶୁଣ୍ଠି ଦେଖାଯାଏ । ତେଣୁ ନିର୍ଗଳିତ ଗର୍ଭୋଦକକୁ ନିକ୍ଷାପନ କରିବା ପାଇଁ ଶିଶୁକୁ ମଧୁକଳ ସହ ସୈନ୍ଧବ ଲବଣ ପାନ କରାଇବା

ଉଚିତ । ଏହା ଫଳରେ ଗର୍ଭୋଦକ ନିକ୍ଷାପିତ ହୋଇଥାଏ । ସଦ୍ୟଜାତ ଶିଶୁ ଜନ୍ମ ହୋଇ ପାରିବା ପରେ ମାତୃ ଶରୀରରୁ ଆସିଥିବା ରକ୍ତ ନଷ୍ଟ ହୋଇ ଶିଶୁ ଦେହରେ କାମଳା ଉତ୍ପତ୍ତି ହୁଏ । ଏହି କାମଳା ଯଦି ଏକ ସ୍ୱାଭାବିକ ପ୍ରକ୍ରିୟା ତଥାପି ଅତ୍ୟଧିକ କ୍ଷୟ ଫଳରେ ଶିଶୁର ପ୍ରାଣହାନୀ ବା ଯକୃତ ବିକାର ଉତ୍ପତ୍ତି ହେବାର ସମ୍ଭାବନା ଥାଏ । ତେଣୁ ଏହି ଅବସ୍ଥାରେ ଶିଶୁକୁ ପୁଷ୍ଟ ଓ ଅଗ୍ନିଦିପକ ଔଷଧ ମାଧାନୁସାରେ ମାଆ କ୍ଷୀର ସହିତ ପ୍ରୟୋଗ କରିବା ଉଚିତ ।

ବାଳକକୁ ବିଭିନ୍ନ ଅବସ୍ଥାରେ ଭିନ୍ନ ଭିନ୍ନ ରୋଗମାନ ହୋଇଥାଏ । ସେମାନଙ୍କ ମଧ୍ୟରେ ତାଳୁକଞ୍ଜକ, କ୍ଷୀରାଳସକ, ବୁଝୁଣକ, କୁମ୍ଭି, ଲଘି, ଦୂର, ଅତିସାର, ଅନୀଶ, ପୁରୁ ଭକ୍ଷଣକ ପାଞ୍ଜୁ, ପରିକର୍ତ୍ତା, ଫସ୍ତ, ବାଳଗୋଷ୍ଠ, ଗଞ୍ଜମାଳା, ଯକୃତ ବିକୃତି ଜନ୍ମ ବ୍ୟାଧି, ଏକାକ୍ରାନ୍ତ, ପକ୍ଷବଧ, ଆଦିତ, ମଳାବରୋଧ, ଶଯ୍ୟାପୁଷ୍ଟ, ମାନସିକ ବିକୃତି, ଉନ୍ମାଦ, ଅପସ୍ମାର, ତାରୁଣ ପୀଡ଼ିକା ଆଦି ରୋଗ ହୋଇଥାଏ ।

ରୋଗ ହେବାର କାରଣ :

ଶିଶୁ ଜନ୍ମ ହେବା ପରେ ମାଆ ଯଦି ଅତ୍ୟଧିକ ଦିବାସ୍ୱପ୍ନ, ଶୀତଳ ଜଳପାନ, କଫ ଦୂଷିତ, ଶ୍ରଦ୍ଧ୍ୟ ସେବନ, ମଧୁର ଅଭିଷ୍ୟକ୍ତିକାରକ ପଦାର୍ଥ ଯଥା : ମହ୍ୟ, ମାଂସ, ଦୁଗ୍ଧ, ଗାଈ, ନବନୀତ, ପୁରା, ଆସବ, ପିଞ୍ଜକ ଓ ଅମୃତାଞ୍ଜି ଆଦି ଖାଇବା ସହିତ ଶିଶୁକୁ ଯଦି ଅପରିଷ୍କାର ଓ ଅପରିଚ୍ଛନ୍ନ ଅବସ୍ଥାରେ ରଖାଯାଏ ତେବେ ପିଲାମାନଙ୍କଠାରେ ରୋଗମାନ ଦେଖାଯାଇଥାଏ ।

ଚିକିତ୍ସା :

ଆୟୁର୍ବେଦ ଚିକିତ୍ସା ଶାସ୍ତ୍ରରେ ବିଭିନ୍ନ ରୋଗ ଅନୁସାରେ ବହୁ ଶାସ୍ତ୍ରୀୟ ଓ ପେଟେଡ଼ ଔଷଧ ପ୍ରୟୋଗ ହୋଇ ଆସୁଅଛି । ମାତ୍ର ଔଷଧ ଚିକିତ୍ସା ପୂର୍ବରୁ ପିଲାମାନଙ୍କୁ ରୋଗ ହେବା ମାତ୍ରେ ପ୍ରଥମେ ଯେଉଁ କାରଣରୁ ଏହି ରୋଗ ପୁଞ୍ଜି ହୋଇଥାଏ ତାହାକୁ ପରିବର୍ତ୍ତନ କରିବା ଆବଶ୍ୟକ । ଅର୍ଥାତ୍ ଯଦି କ୍ଷୀର ପାନରୁ ରୋଗ ହେଉଥାଏ, ତେବେ କ୍ଷୀର ପାନ ବନ୍ଦ କରାଯାଇଥାଏ । ମାତାର ଶ୍ରଦ୍ଧ୍ୟ ଗୋଧନ ପାଇଁ ଉପଗୁର ଯଥା : ଗାଈ ଓ ଝାଡ଼ା କରାଯାଇଥାଏ । ବାଳକକୁ ପରିଷ୍କାର ବସ୍ତ୍ର ବ୍ୟବହାର ପାଇଁ ଦିଆଯାଏ । ଗରମ ଜଳରେ ଚକ୍ଷୁ ଯୌତ ଏବଂ ସ୍ୱେଦନ କରିବ ଏବଂ ଅପାଙ୍ଗ ପ୍ରଦେଶରେ ଜଳୋକା ଅବସ୍ଥାନ କରାଇବ । ପିଲାକୁ ସର୍ବଦା ସ୍ୱାସ୍ଥ୍ୟକର ପରିବେଶରେ ରଖିବା ଉଚିତ ।

ସାଧାରଣ ବନୌଷଧି ଚିକିତ୍ସା :

ଶିଶୁମାନଙ୍କୁ ଏପରି କେତେକ ରୋଗ ହୁଏ, ଯାହାକି ପ୍ରଥମ ଅବସ୍ଥାରେ ପରର ଆଖପାଖରେ ଥିବା ନିମ୍ନଲିଖିତ ସାଧାରଣ ବନୌଷଧି ଦ୍ୱାରା ଉପସନ କରାଇପାରେ :

- (୧) ନବଜାତ ଶିଶୁ ମାତାର ଶ୍ରଦ୍ଧ୍ୟ ପାନ କରି ନପାରିଲେ ଫିଳା ଓ ହଳଦୀ ବୃକ୍ଷକୁ ପିଷ୍ଠ ଓ ମହୁ ସହିତ ଶିଶୁର ଜିହ୍ୱାରେ ପତ୍ରିବ । ଏହାଦ୍ୱାରା ନବଜାତ ଶିଶୁକୁ ଶ୍ରଦ୍ଧ୍ୟଭାବେ ଉଦ୍ଭବ ପୋଷଣ ଯୋଗାଇଥାଏ ।

(୨) ପିଲାମାନଙ୍କର ଦୁଷ୍ଟ ବାନ୍ତି ହେଲେ ପାନମଦୁରୀକୁ ପାଣିରେ ବହୁଗୁଣ ପେହି ପାଣିକୁ ୨/୩ ଥର ପିଇବାକୁ ଦେବ ।

(୩) ପିଲାମାନଙ୍କର ଯେତେ ଫାମ୍ପୁଥିଲେ ଜୀରା, ନୁଆଣିକୁ ପାଣିରେ ଦୁଡ଼ାଲ ତା'ର ପାଣିକୁ ଛାଣି ଖାଇବାକୁ ଦିଆଯାଇଥାଏ ।

(୪) ପିଲାମାନଙ୍କର ଝାଡ଼ା ହେଉଥିଲେ ମଳଦ୍ୱାରରେ ପାନପତର ଶିରରେ ନଡ଼ାତେଲ ଲଗାଇ ମଳଦ୍ୱାରରେ ଭର୍ତ୍ତିକଲେ ଝାଡ଼ା ସ୍ୱାଭାବିକ ହୋଇଥାଏ ।

(୫) ପିଲା ଦିନକୁ ଦିନ ଦୁର୍ବଳ ହୋଇ ଶୁଖିଯିବା ସହିତ ଦେହରେ ଲାଗୁନଥିଲେ (ବାଇଗୋଷ) : ଶ୍ୱେତଦୁବ ଚୁଟା, ବରକୋଳି ପତ୍ର ଚୁଟା, ପାରିବା ପତ୍ର ଚୁଟା, ମୟୂର ଚୁଲିଆ ଚୁଟା, କାକମାତୀ ପତ୍ର ଚୁଟା, ଥରୁଆ ଗୁଡ଼ଳ ଚୁଟା, ହଳଦୀ ଚୁଟା - ଏହି ସମସ୍ତକୁ ଏକତ୍ର ବାଟିକରି ଗନିବାର ଏବଂ ମଙ୍ଗଳବାରରେ ଶିଶୁ ପାଟିରେ ଲଗାଇ ମୁଣ୍ଡରୁ ଗୋଡ଼ ପର୍ଯ୍ୟନ୍ତ ମାଲିସ କରିବ । ଗୋଟିଏ ପତ୍ର ଉପରୁ କେଳୁ ଏବଂ ଯେଉଁ ମଳି ବାହାରିବ ତାକୁ ନେଇ ଛକ ରାସ୍ତାରେ ପକାଇଲେ ଏହି ରୋଗ ଆରୋଗ୍ୟ ହୋଇଥାଏ ।

(୬) ପିଲାଙ୍କର ମଳଦ୍ୱାରର ଚତୁର୍ପାର୍ଶ୍ୱରେ ନାଲି ନାଲି ଚିକି ଚିକି ହୋଇ ଯା' ହୋଇ ବାରମ୍ବାର ଝାଡ଼ା ହେଉଥିଲେ ମଞ୍ଜିଆ ବେର (ନାଲି)କୁ ଘୋରି ଦିନକୁ ମାତ୍ର ୪ ଥର ଖାଇବାକୁ ଓ ଯା' ଯାଗାରେ ଲଗାଇଲେ ଏହି ରୋଗ ଆରୋଗ୍ୟ ହୋଇଥାଏ ।

(୭) ପିଲାମାନଙ୍କୁ ଯଦି ଏକ ସମୟରେ ଜ୍ୱର, ଝାଡ଼ା, କାମ ଓ ବାନ୍ତି ହେଉଥିବ ତେବେ ମୁଥା, ପିପ୍ପିଳୀ, ଅତ୍ୟା ଏବଂ କର୍କଟଗୁଣ୍ଡା ସମାନ ଭାଗରେ ନେଇ ଚୂର୍ଣ୍ଣ କରି ୫୦୦ ମି. ଗ୍ରା:ରୁ ୧ ଗ୍ରାମ୍ ମାତ୍ରାରେ ମଦୁ ସହିତ ବଟାଇବ ।

ଏହି ପଦ୍ଧତିରୁ ଶିଶୁ ରୋଗ ଓ ଆୟୁର୍ବେଦ ଚିକିତ୍ସାକୁ ବିସ୍ତର କଲେ ଜଣାଯାଏ ଯେ, ବର୍ତ୍ତମାନ ପ୍ରଚଳିତ ମାଆ ଓ ଶିଶୁମାନଙ୍କର ଚିକିତ୍ସା ବ୍ୟବସ୍ଥା ଯାହା ସବୁ କରାଯାଉଛି, ତାହା ସହିତ ଆୟୁର୍ବେଦ ଚିକିତ୍ସା ବିଜ୍ଞାନରେ ବର୍ଣ୍ଣିତ ଥିବା ହିତ ଉପଦେଶ, ଔଷଧ ପ୍ରୟୋଗ, ସାଧାରଣ ବନୌଷଧି ଚିକିତ୍ସା ଓ ବ୍ୟାଧିକ୍ରମରୁ ପାର୍ଶ୍ୱ ଦୃଶ୍ୟ ରୂପ ଥାଏ ଶିଶୁ ସ୍ୱାସ୍ଥ୍ୟ କାର୍ଯ୍ୟକ୍ରମ (Child Health Programme)ରେ ସଂଯୋଗ କରାଗଲେ ସ୍ୱସ୍ଥ ମୂଲ୍ୟରେ ପ୍ରତ୍ୟେକ ଶିଶୁର ଲୋକମାନେ ଉପକୃତ ହୋଇପାରିବେ ।

ସତ୍ୟପତି,
ନିଖିଳ ଉତ୍କଳ ଆୟୁର୍ବେଦ ଛାତ୍ର ସଙ୍ଘପନ,
ଗୋପବନ୍ଧୁ ଆୟୁର୍ବେଦ ଚିକିତ୍ସା ମହାବିଦ୍ୟାଳୟ,
ପୁରୀ-୭୫୨ ୦୦୨ ।

“ମୁଁ ଏଭଳି ଏକ ଭାରତ ଗଢ଼ିବାକୁ ଚାହେଁ ଯେଉଁଠି ଜନସାଧାରଣଙ୍କ ମଧ୍ୟରେ ଉଚ୍ଚ ନୀତି ଭେଦ ଭାବ ନଥିବ ଓ ଦେଶର ସବୁ ସମ୍ପଦାୟର ଲୋକେ ପରସ୍ପର ମଧ୍ୟରେ ଶାନ୍ତି ଓ ସଦ୍‌ଭାବ ରଖି ଜୀବନ ଯାପନ କରିବା ସଙ୍ଗେ ସଙ୍ଗେ ଦେଶର ଦରିଦ୍ରତମ ଲୋକ ମଧ୍ୟ ଉପଲକ୍ଷି କରିବ ଯେ, ଏଇ ଦେଶ ହେଉଛି ତାହାରି ଏବଂ ଏହି ଦେଶ ଗଠନରେ ତାର ବି ସକ୍ରିୟ ଅବଦାନ ରହିଛି ।”

-ଗାନ୍ଧିଜୀ

ପ୍ରତ୍ୟକ୍ଷ ନିସ୍ପନ୍ଦଣରେ ବୃକ୍ଷ

ଅଧ୍ୟାପକ ପ୍ରଫୁଲ୍ଲ କୁମାର ମହାନ୍ତି

ଓଲଟେ ବଞ୍ଚିବା ପାଇଁ ମନୁଷ୍ୟର ପୁଞ୍ଜିକର ଖାଦ୍ୟ ଓ ଉତ୍ତମ ପରିବେଶ ଅପରିହାର୍ଯ୍ୟ । କିନ୍ତୁ ବର୍ତ୍ତମାନ ଏ ଦୁଇଟି ଉପାଦାନ ମନୁଷ୍ୟ ପାଇଁ ଅନୁପଯୋଗୀ କହିଲେ ଅତ୍ୟୁକ୍ତି ଫେବ ନାହିଁ । ଖର କାରଣ ପ୍ରତ୍ୟକ୍ଷ । ମନୁଷ୍ୟ ସାମ୍ରାଜ୍ୟରେ ଆଜି କେତେଗୁଡ଼ିଏ ସମସ୍ୟା ରହିଛି । ସେଥି ମଧ୍ୟରୁ ପ୍ରତ୍ୟକ୍ଷ ସମସ୍ୟା ଖୁବ୍ ଚାଲି ଧାଉଣ କରାଯାଇଛି । ସାଧାରଣ ଲୋକମାନେ ପ୍ରତ୍ୟକ୍ଷ ବୃକ୍ଷ ବାସୁ ପ୍ରତ୍ୟକ୍ଷ ଓ ଜଳ ପ୍ରତ୍ୟକ୍ଷକୁ ବୁଝିଥାଆନ୍ତି; ତାର ଖରଣ ବାସୁ ଓ ଜଳ ବଞ୍ଚିବା ପାଇଁ ମୁଖ୍ୟ ଉପାଦାନ । ସେଥିପାଇଁ ସମସ୍ତେ ବାସୁ ଓ ଜଳ ପାଇଁ ସଚେତନଶୀଳ ହୋଇଥାଆନ୍ତି । ଏ ଦୁଇଟି ବ୍ୟତୀତ ଆଉ ଗୋଟିଏ ପ୍ରକାର ପ୍ରତ୍ୟକ୍ଷ ଆମର ଦୈନନ୍ଦିନ ଜୀବନକୁ ପ୍ରଭାବିତ କରିଥାଏ — ସାହାରା ଶବ୍ଦ ପ୍ରତ୍ୟକ୍ଷ ବୋଲି କୁହାଯାଇଥାଏ । ଯଦିଓ ମନୁଷ୍ୟ ପ୍ରତ୍ୟକ୍ଷ ଦିନ ବିଛି କିଛି ସମସ୍ୟ ପାଇଁ ଏହାର ଶିକାର ହେଉଛି; ତଥାପି ନିଜେ ଏତେଟା ସଚେତନଶୀଳ ହୋଇପାରୁନାହିଁ ।

ଅବସ୍ଥାରେ ପଡ଼ି ନଥିବାରୁ ବାସୁ ଓ ଜଳ ବିଶୁଦ୍ଧ ଅବସ୍ଥାରେ ରହିଛି ବୋଲି ଗବେଷଣାରୁ ଜଣାଯାଇଛି । ପରିବେଶ ପ୍ରତ୍ୟକ୍ଷର ମୁଖ୍ୟ କାରଣ ମନୁଷ୍ୟ । ଯେ କୌଣସି ସ୍ଥାନରେ ଗୃହ ଆବର୍ଜନା ଆଦିକୁ ଇଚ୍ଛତ ଭାବରେ ପକାଇବାଠାରୁ ଆରମ୍ଭ କରି ଜମିରେ ନାନାଦି ପ୍ରକାର କୀଟନାଶକ ଔଷଧ ପ୍ରୟୋଗ କରି ଜଳ ଓ ବାସୁକୁ ସେ ଅପରିଷ୍କାର କରିଥାଏ ।

ଠିକ୍ ସେହିପରି ଆମ ଚତୁଃପାର୍ଶ୍ୱକୁ ପ୍ରତ୍ୟକ୍ଷ କରୁଥିବା ଅନ୍ୟ ଏକ କାରଣ ଶବ୍ଦ । ଏ ଶବ୍ଦର ଉତ୍ପତ୍ତିକ ହେଉଛି ପ୍ରତିଦିନ ଅନେକ ଯାନବାହନ ଚଳାପ୍ରଳାପ, ସାଂସ୍ତୁଟିକ କାର୍ଯ୍ୟକ୍ରମରେ ବାଦ୍ୟଯନ୍ତ୍ରର ବହୁଳ ପରିମାଣରେ ବ୍ୟବହାର ତଥା ବିଭିନ୍ନ ଉତ୍ପତ୍ତିରେ ବ୍ୟବହୃତ ହେଉଥିବା ଆତପବାଦି । ଏତଦ୍‌ବ୍ୟତୀତ ଅନ୍ୟ ଏକ ମୁଖ୍ୟ କାରଣ ହେଲା ଆଜିର ଶିଳ୍ପାୟନ । ପରୋକ୍ଷରେ ଦେଖିବାକୁ ଗଲେ ଏ ସବୁ ପାଇଁ ମୁଖ୍ୟତଃ ମନୁଷ୍ୟ ହିଁ ଦାୟୀ । ଏହାର ଅର୍ଥ ନୁହେଁ ଯେ ପ୍ରତ୍ୟକ୍ଷ ନିସ୍ପନ୍ଦଣ ନାନରେ ଏଗୁଡ଼ିକର ବ୍ୟବହାର ତଥା ଶିଳ୍ପାୟନ ସମ୍ପୂର୍ଣ୍ଣ ଭାବରେ ନିଷିଦ୍ଧ କରିବା । ତେଣୁ ଏ ସବୁକୁ ସୀମିତ ବ୍ୟବହାର କରି ସେମାନଙ୍କର କୁପ୍ରଭାବ ପ୍ରତି ସଜାଗ ରହିବା ଉଚିତ ।

ତେବେ ଶବ୍ଦ ପ୍ରତ୍ୟକ୍ଷର ପ୍ରତ୍ୟକ୍ଷ ଓ ପରୋକ୍ଷ ପ୍ରଭାବଗୁଡ଼ିକ କ'ଣ ? ଏହା ନିଶ୍ଚିତ ଯେ ପ୍ରତ୍ୟକ୍ଷ ପ୍ରଭାବ ମନୁଷ୍ୟ ଶରୀର ପାଇଁ ଅନେକ କ୍ଷତିକାରକ । ପ୍ରଥମତଃ ଶବ୍ଦ ମନୁଷ୍ୟର ଅନ୍ତଃକର୍ମ ଉପରେ ପ୍ରଭାବ ପକାଉଥିବାରୁ ଶୁଣିବାକୁ ହ୍ରାସ ପାଏ । ଦ୍ୱିତୀୟତଃ ଉତ୍ତର ତରଙ୍ଗାୟତ ଶବ୍ଦ ମଞ୍ଚିତ ଉପରେ ଏକ ପ୍ରକାର ଗୁପ୍ତ ପକାଇଥାଏ । ତୃତୀୟତଃ ମନୁଷ୍ୟର ଏକାଗ୍ରତା ହ୍ରାସ କରିବାରେ ଶବ୍ଦର ଯଥେଷ୍ଟ ଭୂମିକା ରହିଛି । ଏତଦ୍‌ବ୍ୟତୀତ ଶବ୍ଦ ପ୍ରତ୍ୟକ୍ଷ ପାରିବାସିକ ଅବସ୍ଥା ଯୋଗୁଁ ଶିଶୁଗୁଡ଼ିକ ଅତିମାତ୍ରାରେ ବିସ୍ମୟାଚ୍ଛିତ ହୋଇଥାଆନ୍ତି ।

ବର୍ତ୍ତମାନ ଦେଖାଯାଉ ପ୍ରତ୍ୟକ୍ଷ କଅଣ ? ସଂକ୍ଷେପରେ ବୁଝାଇବାକୁ ଗଲେ ଅପରିଷ୍କାର କରିବା ବା ଅସ୍ୱାସ୍ଥ୍ୟକର ପରିସ୍ଥିତି ପୁଞ୍ଜି କରିବା ଅଥବା ସାଧାରଣ ପାରିବାସିକ ଅବସ୍ଥାର ଅସମତା ବା ପରିବର୍ତ୍ତନ ହିଁ ପ୍ରତ୍ୟକ୍ଷ । ପ୍ରକାଶରେ କୌଣସି ଏକ ପାରିବାସିକ ଅବସ୍ଥାରେ ପ୍ରାଣୀମାନେ ବଞ୍ଚିବା କଞ୍ଚକର ହେଲେ ବା ସେମାନେ ରୋଗାକ୍ରନ୍ତ ହେଲେ ବା ପୁତ୍ୟୁ ମୁଖରେ ପଡ଼ିଲେ ସାଧାରଣ ପାରିବାସିକ ପରିସ୍ଥିତିରେ ବ୍ୟତିକ୍ରମ ଘଟିଛି ବୋଲି ଅନୁମାନ କରାଯାଇପାରେ । ଅର୍ଥାତ୍ ପରିବେଶୀୟ ଜଳ, ବାସୁ ବା ଖାଦ୍ୟରେ କିଛି ଖରାପ ପ୍ରଭାବ ପ୍ରାଣୀମାନଙ୍କ ଉପରେ ପଡ଼ି ସେମାନଙ୍କୁ ସଂକ୍ରମିତ କରିଥାଏ । ଏହି ପରିବେଶୀୟ ପରିବର୍ତ୍ତନ ହିଁ "ପ୍ରତ୍ୟକ୍ଷ" । ପୃଥିବୀର ଏକମାତ୍ର ସ୍ଥାନ ଆଣ୍ଟାର୍କଟିକାକୁ ବାଦ୍ ଦେଲେ ଆଉ ସବୁ ସ୍ଥାନ ପ୍ରତ୍ୟକ୍ଷ — ଏଥିରେ ସନ୍ଦେହ ନାହିଁ ବୋଲି ବୈଜ୍ଞାନିକମାନଙ୍କ ମତ । ତାହାର କାରଣ ମଇଳା ବା ଅବିକାରୀ ବିନିଷ ଅଥବା ଗୃହ ଆବର୍ଜନା କିଛି ଇଚ୍ଛତ

ପରୋକ୍ଷ ଭାବରେ ଶିକ୍ଷାୟନ ଦ୍ୱାରା ତା'ର ଶବ୍ଦ ଚତୁଃପାର୍ଶ୍ୱସ୍ଥ କୀର୍ତ୍ତନମାନଙ୍କ ସ୍ୱାଭାବିକ ଅବସ୍ଥା ଓ ବ୍ୟବହାରକୁ ପ୍ରଭାବିତ କରିଥାଏ । ଏଥିଯୋଗୁ ଅନେକ କୀର୍ତ୍ତନକୁ ସେ ସ୍ଥାନରୁ ଦୂର ହୋଇଯିବା ସଙ୍ଗେ ସଙ୍ଗେ ଲୋପ ପାଇଯିବାର ସମ୍ଭାବନା ଥାଏ । ତେଣୁ ଆମର ପରିବେଶୀୟ ସମ୍ବଳନ ଉପଯୁକ୍ତ ଭାବରେ ରହିପାରୁ ନାହିଁ । ଦ୍ୱିତୀୟତଃ ଶିକ୍ଷାୟନ ଓ ସହରାଞ୍ଚଳ ଅଭିବୃଦ୍ଧି ଯୋଗୁ ପ୍ରାକୃତିକ ବୃକ୍ଷରାଜି ନଷ୍ଟ ହେଉଛି । ତେଣୁ କୀର୍ତ୍ତନକୁ ସ୍ଥଳ ବିଶେଷରେ ବଞ୍ଚିବା ସମ୍ଭବ ହେଉନାହିଁ । କାରଣ ଉଦ୍ଭିଦ ଓ ପ୍ରାଣୀ ଓଷଧପ୍ରାପ୍ତ ଭାବରେ ନଦ୍ୱିତ । ତେଣୁ ଉଦ୍ଭିଦ ଓ ପ୍ରାଣୀମାନଙ୍କ ପାଇଁ ଉପଯୁକ୍ତ ପରିବେଶ ସୃଷ୍ଟି କରିବା ଓ ସେମାନଙ୍କ ସଂଖ୍ୟା ଅଭିବୃଦ୍ଧିରେ ଆମେ ସହାୟକ ହେବା ଏକ ଜାତୀୟ କର୍ତ୍ତବ୍ୟ ।

ତେବେ ପ୍ରତ୍ୟକ୍ଷ ନିୟନ୍ତ୍ରଣରେ ବୃକ୍ଷମାନଙ୍କର ଭୂମିକା କ'ଣ ? ଚତୁଃପାର୍ଶ୍ୱସ୍ଥ ବୃକ୍ଷମାନଙ୍କ ଯୋଗୁ ଶବ୍ଦ ତୀବ୍ର ତରଙ୍ଗ କେତେକାଂଶରେ ହ୍ରାସ ହୁଏ । ଶବ୍ଦ ତରଙ୍ଗ ତାଳ ଓ ପତ୍ରମାନଙ୍କ ଦ୍ୱାରା ବାଧାପ୍ରାପ୍ତ ହୋଇ ତା'ର ବେଗ ମଞ୍ଚର କରେ । ତୃତୀୟତଃ ବର, ଅଶ୍ରୁକ୍ଷ, ନିମ୍ବ, ଶାଳ ଇତ୍ୟାଦି ବଡ଼ ବଡ଼ ବୃକ୍ଷ ଶବ୍ଦର ମାତ୍ରା କମାଇବା ବ୍ୟତୀତ ବାୟୁମଣ୍ଡଳର ଅଜ୍ଞାନକାମ୍ପ ବାସ୍ତବ୍ୟ ଅନେକ ପରିମାଣରେ ବ୍ୟବହାର କରି ଅଜ୍ଞାନକାମ୍ପ କମାଇବାରେ ସାହାଯ୍ୟ କରିଥାଆନ୍ତି । କେବଳ ସେତିକି ନୁହେଁ, ଧୂଳିକଣା ଓ ଧୂଆଁ ମଧ୍ୟ ବିଶୋଧିତ କରି ଆମର ଶ୍ୱାସପତ ବାୟୁକୁ ବିଚ୍ଛିନ୍ନ ମାତ୍ରାରେ ବିଶୁଦ୍ଧ ରଖୁଥାଆନ୍ତି । ଅର୍ଥାତ୍ ଆମେ ଯେତେ ଉପାୟରେ ପରିପାର୍ଶ୍ୱକୁ ଦୂଷିତ କଲେ ମଧ୍ୟ ଆମର ଚତୁଃପାର୍ଶ୍ୱସ୍ଥ ବୃକ୍ଷଗୁଡ଼ିକ ବିଚ୍ଛିନ୍ନ ମାତ୍ରାରେ ବାୟୁ ପ୍ରତ୍ୟକ୍ଷ ଓ ଶବ୍ଦ ପ୍ରତ୍ୟକ୍ଷକୁ ନିୟନ୍ତ୍ରଣ କରିଥାଆନ୍ତି । ବଡ଼ ସୌଭାଗ୍ୟର କଥା ଯେ ଆମର କେନ୍ଦ୍ର ସରକାର ସେଥିପାଇଁ ଏକ ପୁସ୍ତକ ନିଷ୍ପତ୍ତି ନେଇ ପ୍ରତ୍ୟେକ କାର୍ଯ୍ୟାଳୟ, ଅନୁଷ୍ଠାନ ଓ ବ୍ୟାଙ୍କ ଆଦି ସ୍ଥାନରେ ସହଜରେ ଓ ସୁବିଧାରେ ବଞ୍ଚିପାରୁଥିବା ଗଛ ରଖିବା ପାଇଁ ଯୋଚନା କରୁଛନ୍ତି । ଏହାଦ୍ୱାରା ମନୁଷ୍ୟ ମନରେ ପରିବର୍ତ୍ତନ ଆସିବା ସହିତ ତା'ର କର୍ମରେ ଉତ୍ସାହ ଓ କର୍ମଶାଳାରେ ନିର୍ମଳ ପରିବେଶ ସୃଷ୍ଟି ହେବ । ତା'ଛଡ଼ା ବିଶ୍ୱ ପରିବେଶ

ଦିବସରେ ବିଭିନ୍ନ ସ୍ଥାନରେ ବୃକ୍ଷ ରୋପଣ ବୃକ୍ଷ ଅଭିବୃଦ୍ଧି ନିମନ୍ତେ ଏକ ସ୍ୱତନ୍ତ୍ର ଯୋଚନା ।

ବୃକ୍ଷଗୁଡ଼ିକ ଆମ କୀର୍ତ୍ତନ ଓ ପ୍ରାଣୀ କୀର୍ତ୍ତନ ପାଇଁ ଦରକାର ହେବା ସଙ୍ଗେ ସଙ୍ଗେ ପ୍ରାଣୀ ଜଗତ ପାଇଁ ପ୍ରତ୍ୟକ୍ଷ ନିୟନ୍ତ୍ରଣରେ ଅନେକ ପରିମାଣରେ ସାହାଯ୍ୟ କରିଥାନ୍ତି । ମନୁଷ୍ୟ ନିଜେ ତା'ର ପରିପାର୍ଶ୍ୱ ଠିକ୍ ରଖି ବିଭିନ୍ନ ପ୍ରତ୍ୟକ୍ଷରୁ ନିଜକୁ ଦୂରରେ ରଖେ । ରାଜ୍ୟ ସରକାର ଅନେକ ଜନସାଧାରଣଙ୍କୁ ସାମାଜିକ ବନ ପ୍ରକଳ୍ପ ବନୀକରଣ ପ୍ରକଳ୍ପ ମାଧ୍ୟମରେ ବୃକ୍ଷ ରୋପଣ କାର୍ଯ୍ୟକ୍ରମକୁ ଦୂରାନ୍ୱିତ କରୁଛନ୍ତି । ଜାତୀୟ ରାଜପଥ ଓ ରାଜପଥଗୁଡ଼ିକର ଦୁଇ ପାର୍ଶ୍ୱରେ ଅତି ସୁନ୍ଦର ଭାବରେ ବୃକ୍ଷ ରୋପଣ ବ୍ୟବସ୍ଥା ପାରିଛି । ଏହା ଜନସାଧାରଣଙ୍କୁ ବିଭିନ୍ନ ଭାବେ ସାହାଯ୍ୟ କରୁଛି :

- (୧) ରାସ୍ତା ପାର୍ଶ୍ୱର ମାଟି କ୍ଷୟ ନହୋଇ ଗାଡ଼ି ମନ୍ତ୍ର ସୁବିଧାରେ ଯାତାୟତ କରିପାରୁଛି ।
- (୨) ଶବ୍ଦ ପ୍ରତ୍ୟକ୍ଷ ଓ ବାୟୁ ପ୍ରତ୍ୟକ୍ଷ ନିୟନ୍ତ୍ରଣ ହୋଇପାରୁଛି ।
- (୩) ଗମନାଗମନ ସମୟରେ ରାସ୍ତାରେ ପଥୁବମାନଙ୍କୁ ଆଗ୍ରସ୍ତ ଦେବା ସଙ୍ଗେ ସଙ୍ଗେ ଗାଡ଼ି ମନ୍ତ୍ରରେ ଯିବା ଯାତ୍ରୀମାନଙ୍କ ମନରୁ କୁଟ୍ତି ଦୂର କରି ଶାନ୍ତି ଆଣିବାରେ ସହାୟକ ହୋଇପାରୁଛି ।

ବୃକ୍ଷ ସବୁବେଳ ପାଇଁ ଦରକାରୀ ଓ ଉପକାରୀ । ତେଣୁ ମନୁଷ୍ୟ ଯେଉଁ ସ୍ଥାନରେ ରହିଲେ ମଧ୍ୟ ଶ୍ୱାସପତ ଗଛ ଲଗାଇ ପରିବେଶକୁ ନିର୍ମଳ ରଖି ସୁଖ ସ୍ୱାଚ୍ଛନ୍ଦ୍ୟରେ ରହିବାକୁ ଚେଷ୍ଟା କରିବା ଉଚିତ ନୁହେଁ କି ?

ପ୍ରାଚୀନୋତ୍କଳ ପ୍ରାଣୀ ବିଜ୍ଞାନ ବିଭାଗ,
ଉତ୍କଳ ବିଶ୍ୱବିଦ୍ୟାଳୟ,
ଭୁବନେଶ୍ୱର-୪ ।

ପରିବେଶ ପ୍ରତି ବ୍ୟକ୍ତିର ବ୍ୟବହାର ଓ ସମ୍ପର୍କ କେବଳ ତତ୍ତ୍ୱଧର୍ମୀ ନହୋଇ ବାସ୍ତବବାଦୀ ହେବା ଉଚିତ ।

—ନୀଳମଣି ରାଉତରାୟ

ଶ୍ରୀ ଶୀତଳାବିନ୍ଦ

କବି ଜୟଦେବ କୃତ

ପ୍ରହରାଜ ସତ୍ୟନାରାୟଣ ନନ୍ଦ



ଷଷ୍ଠ ସର୍ଗ

ସ ରୁ ଅନୁରାଗ ଏମିତି ବାନ୍ଧେ ତା' ପଦ ଦୁଇ,
 କୁଞ୍ଜ ସମୀପେ କୁଞ୍ଜଭାନୁ ସୁତା ଆଉ ନୟାଲ ।
 ଲତା କୁଞ୍ଜରେ ନିରେଖୁ ସେ ରୂପ ଉଚ୍ଚରିତା,
 ବାନ୍ଧବୀ କହେ ହରି ସମ୍ମୁଖେ ହୃଦୟ ବ୍ୟଥା ।

କୁଞ୍ଜ ହେ ରାଧା ଦିଗେ ଦିଗେ ଦେଖୁ ତୁମର ରୂପ,
 ତମକି ପଡ଼ୁଛି ମୁଆଡ଼େ ଶୁଭିଲେ ହେ ଅପରୂପ ।
 ଅଧର ମଧୁର ଅମୃତ ତୁମେ କରୁଛ ପାନ,
 କୁଞ୍ଜ ଗ୍ରହରେ ହୃଦୟରେ ଭରେ ଗୁଞ୍ଜରଣ ।

ତୁମ ଅଭିସାରେ ଆସିବା ପାଇଁକି ଅର୍ଜୀକାର,
 ଲତା କୁଞ୍ଜରୁ ପାଦ ବଢ଼ାଇଲେ ବାରମ୍ବାର ।
 ଗତିହତ ରୂପ ଚରଣ ସୁଗଳ ଭୃତଲେ ପଡ଼ି,
 ଧୂଆରି କହେ 'ଏଡ଼େ ନିର୍ଦୟ ହେଲ କି ହରି' ।

ଶୁଭ୍ର ପୁଣାଳ ବାହୁରେ ବାହୁରେ ଡ଼ାଳ ଝଳି,
 ପୁରୁ କିଶଳୟ କଙ୍କଣ କେତେ ତୁମକୁ ସୁରି ।
 ମିଳନ ଆଶାରେ ବଞ୍ଚି ରହିବି ମାନେନା ବାଧା,
 ତୁମ ଶ୍ରୀଚରଣେ ଅପିତି ପ୍ରାଣ ରୂପସୀ ରାଧା ।

ମଞ୍ଚନ କରି ତୁମ ପରିବେଶ ମୁହୁର୍ମୁହୁ,
 ହୃଦ କୁଞ୍ଜରୁ 'କୁଞ୍ଜ ମୁଁ' ବୋଲି ରୁଞ୍ଜେ କୁହୁ ।
 ଆସନ୍ତି ନାହିଁ ପ୍ରିୟତମ ମୋର କାହିଁକି କହ,
 ପୁଣି ପଶ୍ଚରଳ ଏକର ପ୍ରଶ୍ନ ଦୁର୍ଭିସହ ।

ସତେ ବା କୁସ୍ତ ଉପଗତ ଏଠି ଚିତ୍ତଶ୍ଚର,
ଉଦ୍‌ଭ୍ରାଣ୍ଟିର ଭାବ ତେର ଶେଲେ ବାରମ୍ବାର ।
ହୁସନ ଦିଏ ଆଶ୍ରେଷି ନିଏ ଶ୍ରୀରାଧା ଥରେ,
ମେଘ ରଜର ଲମ୍ବୁ ଅନ୍ଧାର ଅଧର ତୀରେ ।

ତୁମ ଦର୍ଶନେ କୁସ୍ତ ହେ ରାଧା କରେନା ଲାଜ,
ବିଳସ ଯେଶୁ ବିଦୁରିତ କରେ ଲଜ୍ୟା-ତେଜ ।
ବାସକ ସଜା ସଜାଇ ଯତନେ ଅଶ୍ରୁ ଜାଳି,
ଅନୁତାପଭରା ରୋଦନେ ଯାଏ ତା' ହୃଦୟ ଥରି ।
କବି ଜୟଦେବ ରଚିତ କାବ୍ୟ ଗୀତ ଗୋବିନ୍ଦ ଦିବ୍ୟଧାର,
ଆତ୍ମାଦ ଦେଉ ଭକ୍ତ ମନରେ ଛୁଟାଇ ରସର ମଧୁର ଝର ।

କ୍ଷଣେ କ୍ଷଣେ ନାଗେ ରୋମାଞ୍ଚ ରାଧା ରମ୍ୟ ପ୍ରାଣେ,
କ୍ଷଣେ କ୍ଷଣେ ତା'ର ପୁର ନେତ୍ରରୁ କୁଳିଶ ହାଣେ ।
କ୍ଷଣେ କ୍ଷଣେ ମନ ମୋହାନ୍ତ ହୁଏ ବିଳାସ ସୁରେ,
କ୍ଷଣେ କ୍ଷଣେ ତା'ର ପୁର ଚିତ୍ତନ ଧ୍ୟାନମଗ୍ନ ସେ ପ୍ରେମ ସାଗରେ ।

ଅଜ୍ଞ ଭୁଷଣ ଧାରଣ କରଇ ବାରମ୍ବାର,
ପଦ ପତନ ଶବ୍ଦେ ହୁଅଇ ଶଙ୍କାକୁଳ ।
ଆସୁତ କି ତୁମେ ଚମକି ଅନାଏ ରଚଇ ଶେଯ,
ଅନିମେଷ ତୁମ ଚିତ୍ତାରୋତା'ର ଅଭିନିବେଶ ।
ବେଶ ବିନ୍ୟାସ ତତ୍ତ୍ଵ ରଚନା କହ କହ ତୁମରି ଭାବ,
ସଙ୍କଟରେ ଆସକ୍ତ ସିନା ନଦେଶୁ ତୁମକୁ କି ପରାଡ଼ବ ।

ଦୁଃସହ ରାତି ବିତିଯାଏ ତା'ର ହୁଏ ନାହିଁ କେବେ ପଞ୍ଚପାତ,
ଭ୍ରାତ ପଥକ 'ହାଣ୍ଡିର' ମୂଳେ କାହିଁକି ବା ତୁମେ ସମାଗ୍ନିତ ।
କୁସ୍ତ ନାଗର ବିବର ଏଇଠି ଅଦୂର ଦିଶଇ ନିଯାଳୟ,
ଆନନ୍ଦମୟ କୁଟୀରେ କାହିଁକି ପାହୁ ହେ ତୁମେ ପାଦ ନ ଦିଅ ?

ପଥକରୁ ଶୁଣି ଶ୍ରୀରାଧା ବାକ୍ୟ ନନ୍ଦ ଘରେ,
କୁସ୍ତ ଯେପରି ଗୋପନ ରଖିଲେ ସାନ୍ଧ୍ୟକାଳେ ।
ସମାଗତ କେଉଁ ଅତିଥି ସମାନ ପଥକ ପାଇଁ,
କହିଲେ ବାକ୍ୟ ପ୍ରସଂଗାଭରା ସମୀପେ ଯାଇ ।
ଜୟ ହେଉ ଯେଇ ଦିବ୍ୟ ଲୀଳାର ବାରମ୍ବାର,
କୁସ୍ତ ବଚନ ଉଦ୍‌ଭାସେ ଭରୁ ହୃଦୟ ତଳ ।

ପ୍ରାକୃତିକ ପରିବେଶ ଓ ସ୍ୱର୍ଣ୍ଣକାନ୍ତର କବି ଚିତ୍ର

ଅଧ୍ୟାପକ ଡକ୍ଟର ଶରତଚନ୍ଦ୍ର ରଥ

ପ୍ରାକୃତିକ ପରିବେଶ କାଳେ କାଳେ ମଣିଷର ମନକୁ ବହୁ ଭାବରେ ପ୍ରଭାବିତ କରିଛି । ସାଧାରଣ ଲୋକଙ୍କ ନିକଟରେ ଏ ପ୍ରଭାବ ଯେତିକି ସମ୍ପନ୍ନ ହୋଇଛି, ସାଧକ, ଭାବୁକ ତଥା କବିମାନଙ୍କ ନିକଟରେ ଏହା ଅଧିକରୁ ଅଧିକ ସମ୍ପନ୍ନ ହୋଇଛି । ଋଷି ପ୍ରାଣରେ ଅସାମାନ୍ୟ ପୁଲକର ତରଙ୍ଗମାଳା ଭରି ଦେଇଛି ଶ୍ୟାମଳ ବନାନୀର ମଞ୍ଜୁଳ ପରିବେଶ, କଷ୍ଟରେ ଦେଇଛି ବିଶ୍ୱ ବନ୍ୟାଶରୀରୀ ବେତନା ଭିତ୍ତିକ ପବିତ୍ର ଶ୍ଳୋକମାଳା । ନଦୀ ନିର୍ଦ୍ଧରର ସଲିଳ ଧାରାରେ ଥିବା ପ୍ରାଣ ଶକ୍ତି ଋଷି ପ୍ରାଣରେ ଭାବହର ଆଣିଛି, ବୃକ୍ଷଲତା ଭିତରେ ଥିବା ସାର୍ବଜନୀନ ହିତ ବିଷ୍ଣୁ ଶକ୍ତି ହୃଦୟରେ ଅନୁରୂପ ଭାବ ପ୍ଲାବନ ସୃଷ୍ଟି କରିଛି ଏବଂ ପବନର ପ୍ରବାହ ଭିତରେ ଥିବା ବ୍ୟାସ୍ତି ଜନିତ ଉଦାରତା ମୁନି ମନକୁ ବିଶ୍ୱ ଦେନୀ ଭାବରେ ଭାବିତ କରିଛି । ଆର୍ଯ୍ୟ ଋଷି ଏକାନ୍ତ ଭାବରେ ବଞ୍ଚା କରିଛନ୍ତି ଯେ ପରିବେଶ ଆହୁରି ସୁନ୍ଦର ହେଉ, ମଧୁ କ୍ଷରା ହେଉ । ବାୟୁ ଅଧିକରୁ ଅଧିକ ପବିତ୍ର ହୋଇ ପ୍ରବାହିତ ହେଉ । ସୂର୍ଯ୍ୟ ଅନୁଭୂତ ତାପ ପ୍ରଦାନ କରନ୍ତୁ । ନେଘ ଆସି କ୍ଷେତକୁ ସଧିକ ଗନ୍ଧ ଶ୍ୟାମଳା କରୁ ଇତ୍ୟାଦି । ଏ ପ୍ରସଙ୍ଗରେ ସମ୍ପୂର୍ଣ୍ଣରେ କୁହାଯାଇଛି :

“ଶମ୍ଭୋ ବାତଃ ପବତାଂ
ଶନ୍ନ ସ୍ତପତୁ ସୂର୍ଯ୍ୟଃ
ଶନ୍ନଃ କନିଷ୍ଠ ଦଦେବଃ
ପର୍ଜନେୟା ଅଭିବର୍ଷତୁ ।”

ଶର୍ଣ୍ଣମାନଙ୍କ ପରି କବିମାନଙ୍କର ଅନୁଚିନ୍ତା ମଧ୍ୟ ବିଶ୍ୱ କଲ୍ୟାଣ ନିମନ୍ତେ ଅଭିପ୍ରେତ । କବି ହେଉଛନ୍ତି ଦ୍ୱିତୀୟ ବ୍ରହ୍ମା ଓ କାର୍ଯ୍ୟ ଗାନ୍ଧାର ଜନ ମାନସରେ ସଚେତନତା ସୃଷ୍ଟି ପୂର୍ବକ ମାନବ ଜାତିର ସେବା । ଦେଶ ଓ କାଳ କବି ବେତନାକୁ ବାନ୍ଧି ରଖିପାରେ ନାହିଁ । ବେତନାରେ ସେ ମୁକ୍ତ ଓ ପରିବ୍ୟାସ୍ତ । ପ୍ରାକୃତିକ ପରିବେଶ କବି ବେତନାକୁ ବହୁ ଭାବରେ କାଳେ କାଳେ ଉଦ୍‌ବୁଦ୍ଧ

କରିଛି । କେତେବେଳେ ଗୁରୁ ଭାବରେ ଦୁଗରୁ ଭୀତ କରିଛି ତ ଆଉ କେତେବେଳେ ସଖି ପ୍ରାୟ ମୁଦୁ ଯସି ପ୍ରୀତି ପ୍ରବଣ ଭାବ ତରଙ୍ଗ ସୃଷ୍ଟି କରିଛି । ବାଲ୍ମୀକି, ବ୍ୟାସ ପ୍ରଭୃତି ଭାରତୀୟ ମହାକବିଙ୍କ ଲେଖନୀକୁ ପ୍ରାକୃତିକ ପରିବେଶ ଯେ କେତେ ଭାବରେ ପ୍ରଭାବିତ କରିଛି ତାହା ସ୍ୱତନ୍ତ୍ର ଭାବରେ ଅନୁଧ୍ୟାନର ବିଷୟ । ଇତିହାସର ପୁଷ୍ପାଗୁ ସୁବର୍ଣ୍ଣ ଯୁଗ ନାମରେ ନାମିତ ହୋଇଥିବା ଗୁପ୍ତ ଯୁଗ ଆଶୁରେ ପଡ଼ିବା ସଙ୍ଗେ ସଙ୍ଗେ ପୁରା କବିନାଂ ଶଶନାଂ ପ୍ରସଙ୍ଗେ କବିଗୁରୁ କାଳିଦାସଙ୍କ କୃତିତ୍ୱ ପୁରଣକୁ ଆସେ । କାଳିଦାସଙ୍କୁ ପ୍ରାକୃତିକ ପରିବେଶର ବିସ୍ତପଟ ଯେତିକି ମୁଗ୍ଧ କରିଛି ପରିବେଶର ଅନ୍ତରାଳରେ ଥିବା ବ୍ୟକ୍ତିତ୍ୱ ଯେତିକି ଅଭିଭୂତ କରିଛି । ‘ରତୁ ସଂହାର’ରେ ରତୁ ପରୁ ନିର୍ଦ୍ଦେଶ ସମୟର ବିସ୍ତପଟ ନୁହନ୍ତି, ବରଂ ପରିଚ୍ଛନ୍ନ ବ୍ୟକ୍ତିତ୍ୱ ସହ ପ୍ରକାଶିତ ହୋଇଛନ୍ତି । ବର୍ଷାଋତୁ କବି ପୁଷ୍ପିକୁ ଏପରି ପ୍ରଭାବିତ କରିଛି ଯେ କବି ଲେଖନୀ ବର୍ଷାକୁ ରାଜାପରି ବିଶ୍ୱା କରିଛି । ଜଳ ବିହୀନ ପୃଷ୍ଠି ନେଘକୁ କବି ରାଜାଙ୍କର ହାତୀ ବୋଲି ବର୍ଣ୍ଣନା କରିଛନ୍ତି । ସୁନନ୍ଦ ନେଘଗଣ ଯତ୍ନପୂର୍ବ ରୂପକ ବାଜା ବଜାଇ, ବିହୁଳି ରୂପକ ଗୁଣ ଲାଗିଥିବା ଇନ୍ଦ୍ରଧନୁକୁ ଧାରଣ କରି, ଜଳଧାରା ରୂପକ ଶରଭାଗି ବର୍ଷଣ କରି ପ୍ରବାସୀଙ୍କୁ ଆଦୁର କରନ୍ତି ବୋଲି କବି ଉଲ୍ଲେଖ କରିଛନ୍ତି । ବସନ୍ତ ବର୍ଷମାନର ଅବକାଶରେ କବି ବସନ୍ତ ଋତୁକୁ ଯୋଦ୍ଧା ରୂପକ ସଦାଇ ଦେଇଛନ୍ତି । ଆସ ବତଜର ଶର ଧରି ମୁଗ୍ଧ ପ୍ରିୟ ଲୋକମାନଙ୍କ ମନକୁ ଭେଦ କରିବାକୁ ବସନ୍ତ ଋତୁ ଉପଗତ ହୋଇଛି ବୋଲି ସେ ଉଲ୍ଲେଖ କରିଛନ୍ତି । ସୁନନ୍ଦ “ଅଭିଜାନ ଶାକୁନ୍ତଳମ୍” ନାଟକରେ ପ୍ରାକୃତିକ ପରିବେଶର ପ୍ରଭାବଶାଳୀ ବିଗ ବିଶ୍ୱା କରାଯାଇଛି । ରାଜା ଦୁଷ୍ୟନ୍ତଙ୍କୁ ମାଳିନୀ ନଦୀ ‘ ଶମ୍ଭୁ କଣ୍ଠ ମୁନିଙ୍କ ଆଶ୍ରମର ଲଳିତ ଶୋଭା ବିମୁଗ୍ଧ କରିଛି । ଆଶ୍ରମର ଫୁଲ ବୁଝା, ମନରେ ତାଙ୍କର ପୁଷ୍ପି କରିଛି ଅପୂର୍ବ ଆ ଯର ବେଙ୍ଗମାଳା ।

ରାଜା ଭୁଲିଯାଇଛନ୍ତି ନିଜ । ଅସ୍ମିତାକୁ । କଣ୍ଠ ମୁନିଙ୍କ ପାଳିତା କନ୍ୟା ଶକୁନ୍ତଳା ସହ ପ୍ରଣୟ ପୁସ୍ତରେ ଆବଦ୍ଧ ହୋଇଛନ୍ତି ରାଜା

ଦୁଃସ୍ୟତ । ପରିବେଶ ଆନନ୍ଦରେ ଯେପରି ଦୁଃସ୍ୟତକୁ ସ୍ଵାଗତ କରିଛି, ଆସିବତାରେ ସେପରି ପତି ଗୃହଗାମିନୀ ଶକୁନ୍ତଳାଙ୍କ ଦୁଃଖରେ ମନାହତ ହୋଇଛି । ଲତା ବୁଝିବୁ ଅଶ୍ରୁ ଛଳରେ ଗୁଣ୍ଡଳା ପତ୍ର ଝଡ଼ି ପଡ଼ିଛି । ଭାବାବେଶରେ ମୂଲ୍ୟ ବୁଝିବାକୁ ପରିବେଶର ଯେ ସାମର୍ଥ୍ୟ ରହିଛି, ଏ କଥା କବି କାଳିଦାସ ପୁଞ୍ଜ କଥରେ ସ୍ଵୀକାର କରିଛନ୍ତି । ଉଦ୍ଘ୍ରବଂଶ କାବ୍ୟରେ ନିର୍ବାସିତା ସୀତାଙ୍କ ଦୁଃଖରେ ପରିବେଶ ସମବେଦନା ପ୍ରକାଶ କରିଛି ବୋଲି କବି କହିଛନ୍ତି । ବନରେ ମୟୂରମାନେ ନୃତ୍ୟ ଚ୍ୟାଗ କରିଛନ୍ତି, ହରିଶମାନଙ୍କ ମୁଖରୁ ତୁଣ ଖସି ପଡ଼ିଛି ବୋଲି ଉଲ୍ଲେଖ କରି କବି କହିଛନ୍ତି :

“ନୃତ୍ୟଂ ମୟୂରାଃ କୁମୁଦାନି ବୁଝାଃ
ଦର୍ଶାନୁପାତ୍ତାନୁ ବିଦୁର୍ହରିଣ୍ୟଃ
ତସ୍ୟା ପ୍ରପନ୍ନେ ସମଦୁଃଖା ଭବ
ମତ୍ୟନ୍ତ ମାସୀତ୍ ରୁଦିତଂ ବନେପି ।”

କି ପ୍ରାଣସଖୀ ସେ ଦୁଃଖସଜ୍ଞା, ପରିବେଶର ପ୍ରତିକ୍ରିୟା । ସେ ତ ବନର ବିଷୟ ନୁହେଁ, ହୃଦୟର ଅନୁଭବ ମାତ୍ର ।

ପରିବେଶ ପ୍ରେମୀ ଅନ୍ୟାନ୍ୟ ବହୁ କବିଙ୍କ ଭିତରେ ମୈଥୁଳୀ କୋକିଳ କବି ବିଦ୍ୟାପତି ନାମ ସ୍ଵରାଜକୁ ଆସେ । ସେ ବ୍ରହ୍ମାବନର ମଧୁର ବାସନ୍ତୀ ପରିବେଶକୁ ସ୍ଵରଚିତ ସଦାବଳୀରେ ଲିପିନାଳାରେ ଚିତ୍ରଣ କରିବା ସଙ୍ଗେ ସଙ୍ଗେ ସେହି ପରିବେଶ ଯେ ରାସରସିକ ଶ୍ରୀକୃଷ୍ଣଙ୍କ ମନରେ ଭାବାନ୍ତର ଆଣିଛି, ଏହା ଉଲ୍ଲେଖ କରିଛନ୍ତି । ନୂଆ ପତ୍ର, ନୂଆ ଫୁଲ ଶ୍ରୀକୃଷ୍ଣଙ୍କୁ ନୂଆ ପ୍ରେମରେ ବିଭୋଗ କରିଛି :

“ବିହରଇ ନବଲ କିଶୋର
କାଳିନ୍ଦୀ-ପୁଲିନ-କୁଞ୍ଜବନ-ଶୋଭନ
ନବ ନବ ପ୍ରେମ ବିଭୋଗ ।”

ଓଡ଼ିଆ ସାହିତ୍ୟରେ ପ୍ରାକୃତିକ ପରିବେଶର ସାମ୍ପକ ରୂପାୟନ କେତେକ କବିଙ୍କ ଲେଖନୀରେ ସଙ୍ଗଠିତ ହୋଇଛି । ସକ ଫୁଟା ଫୁଲ ବୁଝା, ନନ୍ଦ ରାତି, ମୁଦୁମନ୍ଦ ପବନ ପ୍ରବାହ ନାୟକ ନାୟିକାଙ୍କ ମନରେ ଭାବାନ୍ତର ଆଣିବା ନିମନ୍ତେ ଉଦୀପନ ବିଭାବ ରୂପେ ପରମରାଜ୍ୟେ ଗୃହୀତ ହୋଇଛି । କବି ଦୀନକୃଷ୍ଣଙ୍କ ଲେଖନୀରେ ପ୍ରାକୃତିକ ପରିବେଶର ମନମୋହିନୀ ମାଧୁରିମା ଚିତ୍ରିତ ହେବା ସଙ୍ଗେ ସଙ୍ଗେ ଏହାର ଚିନ୍ତାଗାଳିତା ମଧ୍ୟ ପ୍ରକଟିତ ହୋଇଛି । “ରସବଲ୍ଲୋଳ” କାବ୍ୟରେ ଏହି ଅନୁଚିତ୍ରର ଅନୁପମ ଆଲେଖ୍ୟ ଅଙ୍କିତ ହୋଇଛି । ବ୍ରହ୍ମାବନର କଳା ଲଳିତ ପରିବେଶ ରାସଲୀଳା ରତ କୁଞ୍ଜ ଗୋପୀଙ୍କ ପ୍ରତି କିପରି ମନୋଭାବ ପୋଷଣ କରିଛି ତାର ଚିତ୍ର ଦେବାକୁ ଯାଇ କବି କହିଛନ୍ତି :

“କେଉଁ ଲତାରୁ ଫୁଲ ପାଖୁଡ଼ା ଖସେ
କୁସୁମ ବରଷିଲା ପରାସେ ଦିଶେ ।
କୁସୁମିତ ବଲ୍ଲରୀ ପବନେ ଚଳେ
କିଶୋର କିଶୋରୀକୁ ଶୁମର-ଭାଳେ !
କେଉଁ ବଲ୍ଲରୀ ଫଳେ ନମ୍ରତା ଦେଖ
କୁଞ୍ଜ ଗୋପୀକୁ ନମସ୍କାର କରେ ।”

ଆଧୁନିକ ଓଡ଼ିଆ ସାହିତ୍ୟର ପ୍ରାଣମାନେ ପରିବେଶର ବ୍ୟକ୍ତିତ୍ଵ ଆରୋପ କରିବା ଦିଗରେ ସିଦ୍ଧହସତା ଅର୍ଜନ କରିଛନ୍ତି । କବିଙ୍କର ରାଧାନାଥ ପ୍ରକୃତିକୁ ପ୍ରାଣବନ୍ତ କରିବା ନିମନ୍ତେ ଯଥେଷ୍ଟ ପ୍ରସ୍ତାବ କରିଛନ୍ତି । ତାଙ୍କ ପାଇଁ ପରିବେଶ ହୋଇଛି କେତେବେଳେ ଗନ୍ତୁ ଗସ୍ତର ତ ଆଉ କେତେବେଳେ ସ୍ଵପ୍ନ ସୁନ୍ଦର । “ଚିଲିକା” ଖଣ୍ଡକାବ୍ୟରେ ଚିଲିକା ପାଇଛି କାବ୍ୟ ନାୟିକାର ସମ୍ମାନ । ପରିବେଶ ଚିତ୍ରଣ ହୋଇଛି ଏହାର ମୁଖ୍ୟ ଅବଲମ୍ବନୀୟ ଉପାଦାନ । ଅତୀତରେ ଗନ୍ତବ୍ୟସ୍ଥର ଆତ୍ମନାଶକୁ ପ୍ରତିହତ କରିବା ପାଇଁ ଚିଲିକା ଯେ ଗୁରୁତ୍ଵପୂର୍ଣ୍ଣ ଭୂମିକା ଗ୍ରହଣ କରିଥିଲା ତାର ହୃଦୟସଖୀ ବର୍ଣ୍ଣନା ଦେଇ କବି କହିଛନ୍ତି :

“ତୋ ଇଚ୍ଚିତ ସଙ୍ଗେ ଘେନି ଉମିଧାତ
ଦଉଡ଼ି ଆସିଲେ ନୀଳାୟ-ସମ୍ରାଟ ।”

ପ୍ରାକୃତିକ ପରିବେଶରେ ବ୍ୟକ୍ତିତ୍ଵ ଆରୋପ ଦିଗରେ ସ୍ଵଭାବ କବି ଗଙ୍ଗାଧର ମେହେରଙ୍କର କୃତିତ୍ଵ ଅତ୍ୟନ୍ତ ଆକର୍ଷଣୀୟ । ସେ ପରିବେଶକୁ କେତେବେଳେ ସେଥିରେ ଦେଇଛନ୍ତି ଅସୀନ ପ୍ରାଣ ଶକ୍ତି ତଥା ବଳିଷ୍ଠ ବ୍ୟକ୍ତିତ୍ଵର ଅଶେଷ ଦୀପ୍ତି । “ତପସ୍ଵିନୀ” କାବ୍ୟରେ ନିର୍ବାସିତା ସୀତାଙ୍କ କାରୁଣ୍ୟରେ ପ୍ରକୃତି ସମବେଦନା ଜଣାଇବା ସଙ୍ଗେ ସଙ୍ଗେ ଅନ୍ୟାୟର ପ୍ରତିବାଦ ପାଇଁ ନିସ୍ଵତି ସହ ଯୁଦ୍ଧ କରିବାକୁ ଆଗେଇ ଆସିଛି । କବିଙ୍କ ଭାଷାରେ :

“କରିବାକୁ ନିସ୍ଵତିର ସହିତ ସମର
ତୁଣଗାଜ ଖତ୍ଵର କରେ ଗଢ଼ିଲା ପ୍ରଶର ।
ବାସ୍ତା ବସା ତୁଣୀରକୁ ଝାଡ଼ି ବାରବାର
ପତ୍ର କଙ୍କ ପତ୍ର କଲା କି ଅବା ବାହାର ।”

କବି ଚିତ୍ରର ଭାବାବେଶ କେତେ ଶାଶିତ ହୋଇପାରେ, ପୁଞ୍ଜ ହୋଇପାରେ ତାର ବଳିଷ୍ଠ ନମୁନା ମେହେର କବିଙ୍କର ପୁଞ୍ଜିରୁ ଦେଖିବାକୁ ମିଳେ । “ତପସ୍ଵିନୀ” କାବ୍ୟରେ ତମସାର ସୀତାଙ୍କୁ ସ୍ନେହରେ ଆଲିଙ୍ଗନ କରିବାର କାମନା, ନିଜ କୁଳରେ ଧାର ପଦ ଶୁଭଣ କରିବା ପାଇଁ ତାଙ୍କୁ ସାଦର ନିମନ୍ତ୍ରଣ, ଦୁରରୁ ଭାସି ଖାସି ଆସୁଥିବା ଝରା ଫୁଲଗୁଡ଼ିକ ସ୍ନାନବେଳେ ପାଦରେ ନଠେଇ ଦେବାକୁ ବିନମ୍ର ପ୍ରାର୍ଥନା ପ୍ରମାଣ କରୁଛି ଯେ ପରିବେଶ କବିଙ୍କ ଲେଖନୀରେ କେବଳ ଜୀବନ୍ତ ହୋଇନାହିଁ, ଅଧିକତ୍ଵ ବଳିଷ୍ଠ ବ୍ୟକ୍ତିତ୍ଵ ସହ ଦୀପ୍ତିବନ୍ତ ହୋଇ ଉଠିଛି ।

“ପ୍ରଣୟବଲ୍ଲରୀ” କାବ୍ୟରେ ମଧ୍ୟ ପରିବେଶ ପ୍ରତି କବି ଚିତ୍ରର ସଖିକାତରତା ରୂପାୟିତ ହୋଇଛି । ପତି ଗୃହଗାମିନୀ ଶକୁନ୍ତଳା କୁସୁମିତ ଶିଶିର ସ୍ନାତ ବୃକ୍ଷଲତାଙ୍କୁ ଛୁଇଁଦେବା ବେଳେ ଯେଉଁ ଦୁଃଖ ପୁଞ୍ଜ ହୋଇଛି ତାର ମାମିକ ତତ୍ତ୍ଵ କବି ଲେଖନୀରେ ଆସପ୍ରକାଶ କରିଛି । ଶକୁନ୍ତଳା ହାତବାଜି ଝରିପଡ଼ିଛି ପତ୍ରରୁ ଶିଶିର ବିକ୍ଷୁ ଝଡ଼ିପଡ଼ିଛି ଫୁଲରୁ ପାଖୁଡ଼ା । କବି ଦୁଃଖରେ କଥାଟି କେବଳ ଏତିକି ନୁହେଁ । ଶକୁନ୍ତଳାର ବିଚ୍ଛେଦନିତ ଦୁଃଖକୁ ହୃଦୟଭରୀ ଅନୁଭବ କରି ବୃକ୍ଷଲତା ଅଶ୍ରୁମୋଚନ କରିଛନ୍ତି ବୋଲି କବି କହିଛନ୍ତି । କବିଙ୍କ ଭାଷାରେ :

“ଶିଶିର ବର୍ଷଣ

କୁସୁମ ବର୍ଷଣ ଛଳେ

ରଲେ ଅବା କେତେ

ପରଶ ମାଗେ

ଶକୁନ୍ତଳାର

ଲୋଚକ ମୁଦ୍ରିତ କଲେ ।”

କିଛି ନନ୍ଦକିଶୋର ମଧ୍ୟ ପ୍ରକୃତି ବିଶେଷତଃ ପଲୀ ପ୍ରକୃତିକୁ
କନ୍ୟାସ ଦେଇ ତା ସହିତ ବାଣୀଲାପ କରିଛନ୍ତି, ଭାବ ବିନିମୟ
କରିଛନ୍ତି । ଅତିନ ବର୍ଷକୁ ପଢ଼ାରିଛନ୍ତି ତାର ଠିକଣା, କାର୍ଯ୍ୟ କ୍ଷେତ୍ରରେ
କିଛି ମନର କଥା ଆଉ ଦେଇଛନ୍ତି ହୃଦୟର ବାଣୀ ।

ପ୍ରାକୃତିକ ପରିବେଶର ଯଥାଯଥ ରୂପ ଚିତ୍ରଣରେ ମଧୁସୂଦନ
କବିଙ୍କର ଉନ୍ନତ ଅତ୍ୟନ୍ତ ଗୁରୁତ୍ୱପୂର୍ଣ୍ଣ । ତାଙ୍କ "ସୀତା ବନବାସ"
କବିଙ୍କର ନିର୍ଦ୍ଦେଶ ସୀତାଙ୍କ ଦୁଃଖରେ ଅଭିଭୂତ ହୋଇ
କବିଙ୍କର ଶୀତଳ ପବନ ପଠାଇଛନ୍ତି, ମଧୁରମାନେ ନୃତ୍ୟ ଭୁଲି
କବିଙ୍କର ହରିଶମାନେ ତୁଣ ଭକ୍ଷଣ କରିନାହାନ୍ତି । ଗଛଗୁ
କବିଙ୍କର କେତେ ଝଡ଼ିପଡ଼ିଛି, ଫୁଲ ସବୁ ବୁଲ୍ଲତା ଝଡ଼ି ତଳେ
କବିଙ୍କର । କବି ମଧୁସୂଦନ ରାଓଙ୍କ ଭାଷାରେ :

"ଦେବୀଙ୍କ ସୁଖେ ବନସ୍ତଳୀ କାତର
କାନ୍ଦିଲା ବହୁ ପ୍ରତିଧ୍ୱନି ଛଳର
ଦେଖିଲେ ନୃତ୍ୟ ବହିକ୍ୱଳ ବିକଳ
ହରିଶୀଘ ଛାଡ଼ିଲେ ତୁଣ କବଳ ।"

ଏହି ପ୍ରସଙ୍ଗରେ ଘଟଣାଗତ ବାସ୍ତବତା ଆଉ କି ନଥାଉ କବି ଚିତ୍ତର
କର୍ମକାରତା ଯେ ରୂପ ପାଇଛି ଏଥିରେ ସନ୍ଦେହ ନାହିଁ । ତାଙ୍କର
"ପଦ୍ମ" କବିତାରେ ସେ ପଦ୍ମ ଫୁଲକୁ ଗୁରୁ ଭାବରେ ବରଣ
କରିଛନ୍ତି । ତଳ ତଳ ସୁନ୍ଦର ପଦ୍ମ ଫୁଲଟି କେବଳ ରୂପର
କର୍ମକାରତାରେ ତାଙ୍କୁ ମୁଗ୍ଧ କରିନାହିଁ, ସୁଗୁଣରେ ମଧ୍ୟ ଅଭିଭୂତ
କରିଛି । କେତେ ଆଶା ଓ ଆଶ୍ୱାସନାର ଉତ୍ସ ହୋଇଛି ପଦ୍ମ ଫୁଲ
କବିଙ୍କ ପାଇଁ । କବି ଗାଇଉଠିଛନ୍ତି :

"କଳୁଷ ପକ୍ଷେ ମୁହିଁ କେତେ ମଳିନ
କେମନ୍ତେ ସରି ତୋର ହେବି ନଳିନ ।
ପକ୍ଷତ ଅଟୁ ତୁହି ତେଣୁ ଭରସା
ତୋ ପରି ଗୁଣ ହେବି ଲଜି ସୁଦଶା ।"

ଆଧୁନିକ ଓଡ଼ିଆ ସାହିତ୍ୟର ଆତୁରି ବହୁ ସାଧକଙ୍କୁ ପରିବେଶ ବହୁ
ଭାବରେ ପ୍ରଭାବିତ କରିଛି । ନୀଳକଣ୍ଠଙ୍କୁ ବାତ୍ୟା ବିଷ୍ଣୁଙ୍କ କୁମାର
ପୂର୍ଣ୍ଣିମାର ପରିବେଶ ଦେଖ ଓ ଜାତି ସମ୍ପର୍କରେ କେତେ
ଐତିହାସିକ ସୂତ୍ରକୁ ସ୍ମରଣ କରାଇଦେଇଛି । ବନ୍ଦନ ଶୀତଳ
ଚନ୍ଦ୍ରିକା ଚର୍ଚ୍ଚିତ ରାମିର ପରିବେଶ କବି ମାୟାଧର ମାନସିଂହଙ୍କୁ
ଉତ୍କଳର ଅତୀତ ଗୌରବ ଗାନରେ ଶତମୁଖ କରାଇଛି ।
ଅତ୍ୟାଧୁନିକ ସମୟରେ ବହୁ କବିଙ୍କୁ ପରିବେଶ ଯେପରି ବିଭିନ୍ନ
ଭାବରେ ପ୍ରଭାବିତ କରିଛି, ତାହା ସ୍ୱତନ୍ତ୍ର ଆଲୋଚନାର ଅପେକ୍ଷା
ରଖେ । ତେବେ, ଏ କଥା ସର୍ବବାଦୀ ସମ୍ମତ ଯେ ପ୍ରାକୃତିକ
ପରିବେଶ ମୁଗ୍ଧେ ମୁଗ୍ଧେ କବି ଚିତ୍ତରେ ସ୍ୱତନ୍ତ୍ର ଆସନ ପ୍ରତିଷ୍ଠା କରି
ଆସିଛି । ପ୍ରାକୃତିକ ପରିବେଶ ହେଉଛି ସ୍ୱୟଂ ପୁଞ୍ଜ, ସ୍ୱୟଂ
ସମ୍ପାଦିତ, "ସର୍ବେ ଉତ୍କଳ ସୁଖୀନଃ" ହେଉଛି ତାର ହୃଦୟର
ବାଣୀ । ଆଜି ପରିବେଶର ସୁନ୍ଦରୀ ପାଇଁ ଅଭିଯାନ ସର୍ବାଦୌ
ଅଭିନନ୍ଦନୀୟ । ସମଗ୍ର ମାନବ ଜାତିର ଶ୍ଳିଷ୍ଟି ଓ ସମୃଦ୍ଧି ନିମନ୍ତେ
ଏହାର ସୁନ୍ଦରୀ ଏକାନ୍ତ ଆବଶ୍ୟକ, ଏଥିରେ ସନ୍ଦେହ ନାହିଁ ।

ଧ୍ୟାପକ,
ଓଡ଼ିଆ ବିଭାଗ,
ବାଣୀବିହାର, ଭୁବନେଶ୍ୱର ।



ପରିବେଶର କ୍ଷତି ସାଧନ ଏକ ନିର୍ଦ୍ଦିଷ୍ଟ ସମୟର ଘଟଣା ନୁହେଁ । ଏହା
ସମାଗତ ଭାବେ ଘଟି ଆସୁଥିବା ଏକ ପ୍ରବହମାନ ଧାରା । ଏହି ଧାରାକୁ ଯଦି
ରୋକା ଯାଇ ପାରିବ ତେବେ ପରିବେଶ ସୁରକ୍ଷିତ ହୋଇ ପାରିବ ।

-ନୀଳମଣି ରାଉତରାୟ

ଝିଅ କ'ଣ ସତରେ ଅଲୋଡ଼ା ?

ଶ୍ରୀମତୀ ଜ୍ୟୋତ୍ସ୍ନା ଦାଲୀ

ଆମ ସମାଜରେ କଥା କଥାକେ କୁହାଯାଇ ଥାଏ “ବିନାଶ୍ରୟେ ନବର୍ଣ୍ଣି କବିତା-ବନିତା-ଲତା” । ଏହା କେବଳ ପୁରୁଷ ପ୍ରାଧାନ୍ୟ ସମାଜରହି କଥା । ଏହି ପ୍ରଚଳିତ ସାମାଜିକ ଦ୍ଵାଧା ଓ ଚଳଣିର ପ୍ରଭାବ ଏତେ ପୁଷ୍ପ ଯେ ଏକା ନାଆଁ ପେଟରୁ ଜନ୍ମ ହୋଇଥିବା ପୁଅ ଏବଂ ଝିଅଙ୍କ ପ୍ରତି ସେଇ ନାଆଁ ସମାନ ବ୍ୟବହାର ଦେଖାଇ ପାରେ ନାହିଁ । ସମାଜ ଆଖିରେ ପୁଅ ସାକ୍ଷାତ ପିତୃ ପୁରୁଷଙ୍କର ସାମକର୍ଣ୍ଣ । ପୁତ୍ର ନାମକ ନରକରୁ ଉଦ୍ଧାର କରିବା ପାଇଁ ନା, ବାପା କେତେ ଯେ ଦିଅଁ ଦେବତା ନ ମନାସନ୍ତି ତାର କଳନା ନାହିଁ । ଖାଇବାକୁ ଦେଲାବେଳେ ଯଦିଓ ପାତର ଅନ୍ତର କରିବା ଉଚିତ ନୁହେଁ, ତଥାପି ପରିବାରରେ ସମସ୍ତଙ୍କ ହାତ ପୁଅ ଆଡ଼କୁ ଅଧିକ ଉଦାର । ଝିଅଟି ଏଥିରୁ ହୁଏ ବଂଚିତା । ପୁଷ୍ପିକର ସୁସ୍ଵାଦୁ ଖାଦ୍ୟ ଘରକୁ ଆସିଲେ ଆଉ ପୁଅ ପାଟିକୁ ଯାଏ, ବଳିଲେ ଡେଣିବି ଝିଅ ପାଇଁ । ବିଭିନ୍ନ ପ୍ରକାର ସାଧୁ, ସନ୍ନ୍ୟାସୀ, ଦିଅଁ, ଦେବତାଙ୍କ ଆର୍ତ୍ତାବାଦ ଯେମିତି ପୁଅପାଇଁ କେବଳ ଲୋଡ଼ା । ଝିଅ କହୁ ପର ଘରକୁ । କିନ୍ତୁ କେହି କେବେ ଚିନ୍ତା କରେ କି, ଏ ସମାଜର ଉତ୍ତର ଦାୟାଦଙ୍କୁ ଯେ ଗର୍ଭରେ ଧାରଣ କରିବ ତାର ମଧ୍ୟ ସ୍ଵାସ୍ଥ୍ୟ ଯତ୍ନ ଆବଶ୍ୟକତା ରହିଛି । ପୋଷାକ ପରିଚ୍ଛଦ, ଚିକିତ୍ସା ବ୍ୟବସ୍ଥା ଓ ସର୍ବୋପରି ପାଠପଢ଼ା କ୍ଷେତ୍ରରେ ମଧ୍ୟ ପୁଅର ଭାବ ଅଧିକା ଅର୍ଥାତ୍ ତା' ପାଇଁ ଯଦି ନୁଆ ବୁଦ୍ଧି କିଣା ହୋଇ ପାରେ, ଝିଅ ପାଇଁ ପୁରୁଣା ବହି ଯୋଗାଡ଼ ହୋଇଥାଏ । ଝିଅ ଯଦି ନୁଆ ବହିପାଇଁ ଅଡ଼ିବସେ, ବୁଢ଼ିମା କହନ୍ତି — “ତୁ କ'ଣ ଆମର କିଲଟରୁ ହେବୁକି ?” କିନ୍ତୁ ବାସ୍ତବ କ୍ଷେତ୍ରରେ ଆଜି ଝିଅ କିନ୍ତୁ ଅଲୋଡ଼ା ନୁହେଁ । ସମସ୍ତ ବଦଳିଛି । ଜୀବନର ପ୍ରତ୍ୟେକ କ୍ଷେତ୍ରରେ ଝିଅ — ମାନେ ଆଜି ପୁଅମାନଙ୍କ ସହିତ ସମାନ ତାଳ ଦେଇ ଆଗରୁ ଚାଲିଛି । ଝିଅମାନେ ଆଜି, ବୌଦ୍ଧାନ୍ତିକ, ଇତିହାସିକ, ନୈତିକ ପୋଲିସ, ଡାକ୍ତର ଓ ପ୍ରଶାସନିକ କ୍ଷେତ୍ରରେ ଖୁବ୍ ଦକ୍ଷତାର ସହିତ ଏହି ଗୁରୁ ଦାୟିତ୍ଵ ଗୁଡ଼ିକ ତୁଲାଇଛନ୍ତି । କେବଳ ଶ୍ରୀଲକ୍ଷ୍ମୀ, ଇନ୍ଦ୍ରାଭଲ୍ ଇଂଲଣ୍ଡ ପାକିସ୍ତାନ ବିଦ୍ୟା ଭାରତର ପ୍ରଧାନମନ୍ତ୍ରୀ ପଦରେ । ନାରୀ ସ୍ଵତନ୍ତ୍ର ସମ୍ମାନର ଅଧିକାରିଣୀ

ହୋଇ ନାହାନ୍ତି, ବିଶ୍ଵର ଅନେକ ରାଷ୍ଟ୍ରରେ ସେମାନେ ଆଜି ନେତୃ ନେଇଛନ୍ତି । ବିଶ୍ଵବିଦ୍ୟାଳୟରେ କ୍ରୁତିତ୍ଵ ହାସଲ କରିଥିବା ପ୍ରଥମ କେତେ ଜଣଙ୍କ ମଧ୍ୟରେ ଝିଅମାନଙ୍କ ନାମ ଦେଖିବାକୁ ମିଳୁଛି । ଆର୍ତ୍ତନାତିକ ହିତା ଜଗତରେ ପି-ଟି-ଉଷାକୁ ନବାଣେ ବା ବିଏ ଏଥିରୁ କ'ଣ ଆପଣ କହିବେ ଝିଅ ଅଲୋଡ଼ା, ଅଶୋଭା ? ।

ଝିଅଟିକୁ କେବଳ ଜନ୍ମ ଦେଲେ ଚଳିବ ନାହିଁ । ତାର ଉତ୍ତମ ଶିକ୍ଷା ଓ ତାଲିମ ପାଇଁ ବ୍ୟବସ୍ଥା କରିବାକୁ ପଡ଼ିବ । ଆଜିକାଲି ପରିବାରରେ ଝିଅମାନେ ପୁଅମାନଙ୍କ ପରି ପ୍ରଶଂସିତ ହେଲେଣି । ଅନେକ କ୍ଷେତ୍ରରେ ଝିଅମାନେ ପୁଅମାନଙ୍କଠାରୁ ଅଧିକ ପରିମାଣରେ କର୍ତ୍ତବ୍ୟ ପରାୟଣା । ବାର୍ଦ୍ଧକ୍ୟ ଅବସ୍ଥାରେ ସମସ୍ତ ଗୃହାନ୍ତି ଚିକିତ୍ସା ସ୍ନେହ, ଆଦର ଓ ଯତ୍ନ । ଝିଅମାନେ ଏ ଦିଗରେ ପୁଅମାନଙ୍କ ଠାରୁ ବେଶ୍ ଆଗରେ । ବାପା ବିଦ୍ୟା ମଧ୍ୟାହ୍ନ ଅପୁଷ୍ପତାର ଖବର ପାଇବାମାତ୍ରେ ଝିଅମାନେ ଦୂରରେ ଥିଲେ ମଧ୍ୟ କାଳ ବିଳମ୍ବ ନ କରି ସେମାନଙ୍କ ପାଖରେ ଆସି ଠିଆ ହେଉଛନ୍ତି ଯାହା ପୁଅମାନଙ୍କ ପକ୍ଷରେ ସମ୍ଭବ ହେଉ ନାହିଁ ।

ପୁରୁଷ ଭାରତର କେତେକ ଅଞ୍ଚଳରେ ଝିଅମାନଙ୍କୁ ଗର୍ଭ ନଦୀରେ ନିକ୍ଷେପ କରିବାର ଦୁଃଖୀୟ ରହିଛି । ସ୍ଵାଧୀନତାର ବ୍ୟକ୍ତିଗତ ବର୍ଷ ପରେ ମଧ୍ୟ ଗାଜପୁରରେ ନାରୀଙ୍କ ସତୀତାରେ ପୁନରାଜିନିଷ୍ଠ ଘଟିଲା । ସମସ୍ତ ସମୟରେ ନାରୀ ନିର୍ଯ୍ୟାତନ, ଯୌତୁକ, ସ୍ତ୍ରୀ ଓ ବଧୂହତ୍ୟାର ସମ୍ଭାବ ଖବର କାରତମାନଙ୍କର ପଡ଼ିବାକୁ ମିଳେ । ଏହା କେବେ ସମାଜରେ ମହିଳାମାନଙ୍କ ପ୍ରତି ନ୍ୟୁନତା ଦେଖା ଘଟୁଛି । ବୈବାହିକ ଜୀବନରେ ଯେ ପର୍ଯ୍ୟନ୍ତ ସ୍ଵାମୀ ସ୍ତ୍ରୀକୁ ଉପଯୁକ୍ତ ସମ୍ମାନ ଦେଇନାହିଁ, ସେ ପର୍ଯ୍ୟନ୍ତ ସେମାନଙ୍କ ଦାମ୍ପତ୍ୟ ଜୀବନ ସୁଖମୟ ହୋଇପାରେ ନାହିଁ । ଶତ୍ରୁ ଅଧିକାରୀକୁ କେବଳ ସ୍ତ୍ରୀର ମର୍ଯ୍ୟାଦା ନ ଦେଇ ସହକାରୀର ଉପଯୁକ୍ତ ଆପଦରେ ବସାଇବା ଆବଶ୍ୟକ ହୁଏ । ସେହିପରି ଝିଅକୁ ପୁଅତଳି ଦେଖନ୍ତି, ସେଇମାନେ କେବଳ ଅପତ୍ୟ ସ୍ତ୍ରୀର ପୂର୍ଣ୍ଣ ଅଧିକାରୀ ହୁଅନ୍ତି । ସେଇଠି ମଧ୍ୟ ଭାର ଉତ୍ତମୀୟ ସ୍ତ୍ରୀର ତୋର ଦୁଃ ହୋଇ ରହେ ।

ପ୍ରାଚୀନ ସମାଜ ବୈଜ୍ଞାନିକ ଗବେଷଣାର ଫଳାଫଳକୁ ପୁରୁଷିତ
 କି ବିନିଯୋଗ କରିପାରୁନାହିଁ । ମାଆ ଗର୍ଭରେ ଥିବା ଶିଶୁ ପୁଅ
 ଥିବା ଗଣିତାପରେ ବାପ, — ମାଆ, ଝିଅ ହୋଇଥିଲେ ଗର୍ଭ
 କରାଜ ଦେଉଛନ୍ତି । ଏହା ଫଳରେ ନିରୀହା କନ୍ୟାଗହଟି
 ଶୀର ଆଲୋକ ଦେଖିବାରୁ ବଞ୍ଚିତ ହେଉଛି । ମହାରାଷ୍ଟ୍ରର
 ଶି ଅନେକ ଘଟଣା ଲୋକଲୋଚନକୁ ଆସିଛି । ଏହାଠାରୁ
 ନିଶ୍ଚଳ ବାସ୍ୟ ଆଉ କ'ଣ ହୋଇପାରେ ? ଏହି ଭ୍ରମଟି
 ଶିତ ହୋଇଥିଲେ ସେ ଯେ ବାପ ମା'ଙ୍କୁ ଦୁଃଖ ଦୁର୍ଦ୍ଦଶାର
 ସୃଷ୍ଟି ହୋଇ ନଥାନ୍ତା, ଏ କଥା କିଏ କହି ପାରିବ ?

ପଦିବା ଝିଅଟି ପୁଅଟିରେ ଜନ୍ମ ଗ୍ରହଣ କରେ ଜନ୍ମପରେ ତାକୁ
 ଶାସ୍ୟ — ପେସୁ, ଶିକ୍ଷା — ଦୀକ୍ଷା ଗୁଣିରି ଇତ୍ୟାଦି ସବୁଥିରୁ
 ରୁପ ବଞ୍ଚିତା । ଏଥିପାଇଁ ଜନତେଜନା ପୁଣି କରା ଯାଉଛି,
 ଯଦି ଆମେ ବୁଝିବାକୁ ନାଗାଜ, ତାକୁ ତାର ନାର୍ଯ୍ୟ ଅଧିକାର
 ଖାରେ ଆମେ କୁଣ୍ଡିତ । ଗାଡ଼ି, ମଟରରେ ଝିଅଟିଏ ବା
 ଗୁଡ଼ିଏ ଗଲାବେଳେ ଏକଆଡ଼ି ବିଶେଷଭାବରେ ପରିଲକ୍ଷିତ
 ଶ । ପୁଣି ସବଳ ଯୁବକ, ବୟସ ବ୍ୟକ୍ତିମାନେ ଲେଡ଼ିସ୍ ସିଟ୍ରେ
 ଝିଅଟି । ଗାଢ଼ପାଖରେ ଦୁଇ ଭାବରେ ଠିଆହୋଇ ରହିଥାଏ,
 ଯୁ. ବୋହୁ, ମାଆ ବା ଭଉଣୀଟିଏ । ତା'ପ୍ରତି ଯେପରି ତାଙ୍କର
 ଭର ନଥାଏ । ବେଳେ ବେଳେ ଗର୍ଭବତୀ ମହିଳା କିମ୍ବା ଶିଶୁ
 ଖାନଟିକୁ କୋଳରେ ଭାଜିଧରି ମାଆଟିଏ ଠିଆ ହୋଇଥିବାର
 ଦଖାଯାଏ । ଗାଡ଼ି ଗୁଲିବାର ହକ୍ତକ୍ତରେ ପିଲାଟି ଚିତ୍କାର
 କେ 'ଆହା' ପଦଟିଏ କହିବା ତ ଦୁରର କଥା, ପ୍ରତିବଦଳରେ ସ୍ତ୍ରୀ
 ଶାସ୍ୟ ହୋଇଥିବାରୁ ତାଙ୍କଠାରୁ ଖରାପ ଭାଷା ମଧ୍ୟ ଶୁଣିବାକୁ
 ହିଁଥାଏ । ଏହି ଶିଶୁ ସନ୍ତାନଟିର ଜନ୍ମପାଇଁ ଯେପରି ନାରୀହିଁ
 କଷ୍ଟ ବାସୀ । କିନ୍ତୁ ଏଥିପ୍ରତି ନଜର ବା କାହାର ? ଏତ

ଗଲା — ନିତି ଦିନିଆ ଆଖି ଦେଖା ଅଙ୍ଗେ ଭିଜେଇବା ଘଟଣା ।
 ପରିବାରରେ ମଧ୍ୟ ଝିଅ ବୋହୁମାନେ କେବେ କେବେ ଅବହେଳିତ
 ଓ ଲାକ୍ଷିତ ହେଉଛନ୍ତି । ଅନେକ ସମାଜରେ ସେମାନଙ୍କର
 ମୁହଁଖୋଲି କହିବାର ଅଧିକାର ମଧ୍ୟ ନାହିଁ । ଦୁଃଖ ପରିବାରରେ
 ବାପା — ମାଆ ପରିବାରର ଛୋଟ ପିଲାଙ୍କ ଦାୟିତ୍ୱ ଝିଅଙ୍କ ଉପରେ
 ନଦି ଦିଅନ୍ତି । ଏଣୁ ବଞ୍ଚି ରହିବାର ନିମ୍ନତମ ଆବଶ୍ୟକତା ପାଇଁ
 ତାକୁ ସଂଗ୍ରାମ କରିବାକୁ ପଡ଼ୁଛି ।

ହିସାବରୁ ଜଣାଯାଉଛି ଯେ ଭାରତରେ ୨୦ ବର୍ଷରୁ କମ୍
 ବୟସର ଥିବା ଝିଅମାନଙ୍କର ସଂଖ୍ୟା ୧ କୋଟି ୩୦ ଲକ୍ଷ, ଯଦି
 ଏହି କାଳିର ନାଗରିକମାନଙ୍କୁ ସଂଗ୍ରାମକରି ବଞ୍ଚି ରହିବାକୁ ପଡ଼େ,
 ତେବେ କ'ଣ ବିଂଶ ଶତାବ୍ଦୀ ଶେଷ ପୁଣ୍ୟ ସମସ୍ତଙ୍କ ପାଇଁ ସ୍ୱାସ୍ଥ୍ୟ
 ସମ୍ଭବ ହେବ ? ଆମେ ଆଶାକରୁ, ଆଗାମୀ ସ୍ତରର
 ମହିଳାମାନେ ସମାଜର ଉନ୍ନତି ଓ ପରିବର୍ତ୍ତନ ପାଇଁ ମେରୁଦଣ୍ଡ
 ହୁଅନ୍ତୁ । ଏବେ ମଧ୍ୟ ଆମେ ତାଙ୍କୁ ତାଙ୍କ ନ୍ୟାୟ ଦାବୀରୁ ବଞ୍ଚିତ
 କରୁଛୁ । ତେଣୁ ସେ ମଧ୍ୟ ଠିକ୍ ସେଇଭଳି ତା'ର ସନ୍ତାନମାନଙ୍କୁ
 ଶୁଳ ପଠାଇବା ପାଇଁ, ସ୍ୱାସ୍ଥ୍ୟର ମହନେବା, ଟୀକା ଦେବାପାଇଁ ଓ
 ପରିବାର କଲ୍ୟାଣର ସହଜ ସୁଲଭ ପଦ୍ଧତି ଗୁଡ଼ିକର ସବୁପଯୋଗ
 କରିବାପାଇଁ ଆଗ୍ରହ ପ୍ରକାଶ କରିବ ନାହିଁ । ତେଣୁ ଆମେ ଯଦି
 ସମସ୍ତେ ମିଳିମିଶି ଝିଅ ମାନଙ୍କର ଖାସ୍ୟ, ସ୍ୱାସ୍ଥ୍ୟ, ଶିକ୍ଷା, ସାମାଜିକ
 ନ୍ୟାୟ ଓ ସମ୍ମାନ ପ୍ରତି ପ୍ରାଧାନ୍ୟ ଦେବା ତେବେ ବିଂଶ ଶତାବ୍ଦୀ
 ପୁଣ୍ୟ ଆମର ସାମାଜିକ ଲକ୍ଷ୍ୟ ପୂରଣ ସମ୍ଭବ ହେବ ।

ସ୍ୱାସ୍ଥ୍ୟ ଓ ପରିବାର କଲ୍ୟାଣ ବିଭାଗ,
 ଭୁବନେଶ୍ୱର-୧୨

ଉଠରେ ଉଠରେ ଉତ୍କଳ ସନ୍ତାନ
 ଉଠିବୁ ତୁ କେତେ ଦିନେ,
 ପୁରୁବ ଗୌରବ ପୁରୁବ ମହିମା
 ପଢ଼ିବ କି କେବେ ମନେ ?
 —ମଧୁସୂଦନ

ପଞ୍ଚ ପରିବେଶ ପରିଚର୍ଯ୍ୟାରେ

ଗୃହବଧୂ

ଶ୍ରୀମତୀ ଅମ୍ବୁପୁଣ୍ଡା ପ୍ରଧାନ

ସୁସ୍ଥ ସବଳ ସମାଜ ଗଠନ ପାଇଁ ପୁସ୍ତକ ପରିବେଶର ଆବଶ୍ୟକତା ଅପରିହାର୍ଯ୍ୟ । ପରିବେଶ କହିଲେ ସାଧାରଣତଃ ଭୂମିପାଖରେ ଥିବା 'ପରିବେଶନୀ'କୁ ହିଁ ବୁଝାଏ । ପ୍ରକୃତ ପ୍ରକୃତିର ପ୍ରାକୃତିକ ସ୍ଥିତି ହିଁ ଆମର ପରିବେଶ । ସାଧାରଣତଃ ପରିବେଶ ତିନି ପ୍ରକାର, ଯଥା :

- (୧) ଭୌତିକ ପରିବେଶ—ପାଣି, ପବନ, ପୃଥିବୀ, ଜଳବାୟୁ, ଉତ୍ତାପ ଓ ବାସଗୃହ ।
- (୨) ନୈବିକ ପରିବେଶ—ଜଙ୍ଗଲ, ବୃକ୍ଷଲତା, ପଶୁପକ୍ଷୀ, କୀଟପତଙ୍ଗ, ଜୀବାଣୁ ଆଦି ଜୀବଜଗତ ପ୍ରାଣୀ ଓ ଉଦ୍ଭିଦ ।
- (୩) ସାମାଜିକ ପରିବେଶ—ଶିକ୍ଷା, ସଭ୍ୟତା, ସଂସ୍କୃତି, ଧର୍ମ ବିଶ୍ୱାସ, ମାନବିକତା ଓ ଅଭ୍ୟାସ ଇତ୍ୟାଦି ।

ପାଣି, ପବନ ଓ ମାଟି ପରିବେଶର ତିନୋଟି ମୁଖ୍ୟ । ଏଥିରେ ଜୀବଜଗତ ପ୍ରସ୍ଥିତ । ତେଣୁ ଗୋଟିକର କ୍ଷୟକ୍ଷତି ସହିତ ଜୀବଜଗତ ପ୍ରତ୍ୟକ୍ଷ ଭାବେ ନଷ୍ଟ ହୁଏ । ପ୍ରକୃତି ସହିତ ସଭ୍ୟତାର ସମ୍ପର୍କ ଅତିବ ନିରୁତ୍ । ତେଣୁ ପରିସର ମଧ୍ୟରେ ଭାରସାମ୍ୟ ଓ ସମନ୍ୱୟ ନରହିଲେ ତାହା ପ୍ରାକୃତିକ ସମସ୍ତ ଜୀବଜଗତ ପାଇଁ ବିପଦ ସୃଷ୍ଟି କରିବ । "ପରିବେଶ ସୁସ୍ଥ" ମନୁଷ୍ୟପାଇଁ ଅନେକ କଠିନ ସମସ୍ୟା ସୃଷ୍ଟି କରୁଛି । ପ୍ରାକୃତିକ ସମ୍ପର୍କର ହ୍ରାସ, ଆଧୁନିକ ଜଳକାରଖାନା ଓ ସାନବାହାନରୁ ନିର୍ଗତ ଧୂଆଁ, ମଇଳା ଓ ପରିତ୍ୟକ୍ତ ଗାସାୟନିକ ଦ୍ରବ୍ୟର ନଦୀ, ସମୁଦ୍ର ଜଳରେ ମିଶ୍ରଣ, ସାମୁଦ୍ରିକ ସମ୍ପର୍କର ହ୍ରାସ, ଜଙ୍ଗଲକ୍ଷୟ, ପୃଥିବୀ କ୍ଷୟ, ଅନିୟମିତ ଜଳବାୟୁ, ଦୁଷ୍ଟାପ୍ୟ ବୃକ୍ଷଲତାର ବିଲୋପ ଇତ୍ୟାଦି କାରକମାନେ ପରିବେଶକୁ ଦୂଷିତ କରିବାର ମୁଖ୍ୟ କାରଣ । ଏଥିରେ ମଣିଷର ଜୀବନଯାଗା ବିପର୍ଯ୍ୟସ୍ତ ହୋଇପାରୁଛି ଏବଂ ମଣିଷର ମାନବିକ ଅସ୍ଥିରତା ବୃଦ୍ଧି ପାଉଛି ।

ପରିବେଶ ସୁରକ୍ଷାର ପ୍ରତିକାର ହେଉଛି ଜନ ସଚେତନତା ସୃଷ୍ଟି କରିବା ; ବିଶେଷ କରି, ନାରୀଜାଗରଣ ପ୍ରତି ଯତ୍ନବାନ ହେବା କାରଣ ନାରୀମାନେ ହିଁ ପରିବାରର ମାନସକ୍ଷ । ସେମାନଙ୍କ ହାତରେ ହିଁ ଦେଶର ଭବିଷ୍ୟତ ଗଢ଼ାଯାଏ । ସରଳ ସାବନୀୟ କାର୍ଯ୍ୟ ଯଥା—ଖାଦ୍ୟ, ପାନୀୟର ନିରାପଦ ବ୍ୟବହାର ଓ ସଂରକ୍ଷଣ, ଗୃହସଜା, ପରିଚାଳନା ପରିଚ୍ଛନ୍ନତା, ଶିଶୁର ଲାଳନ ପାଳନ ଯଥା ପୁସ୍ତକ ଅଭିଭୂତ ପାଇଁ ନାରୀ ଉପଯୁକ୍ତ ଜନନୀ, ତାହା ଓ ଚର୍ଚ୍ଚା ରୂପରେ ଦାୟିତ୍ୱ ଗ୍ରହଣ କରିଥାଏ । ତେଣୁ ଗୃହ ପରିବେଶର ସୁରକ୍ଷାକ୍ଷେତ୍ରରେ ନାରୀର ଭୂମିକା ଅତି ଗୁରୁତ୍ୱପୂର୍ଣ୍ଣ । ସରଳ ପରିବାର ପରିବେଶର ତାହା ସମାଜ ଉପରେ ପ୍ରଭାବ ପକାଇଥାଏ । ତେଣୁ ପୁସ୍ତକ ପରିବେଶ ଗଠନରେ ନାରୀ ଜାଗରଣ ହିଁ ପ୍ରଥମ ସଦକ୍ଷେପ । ମହାତ୍ମାଗାନ୍ଧୀଙ୍କ ଭାଷାରେ—*"If a man is educated a person is educated, but if a woman is educated a family is educated."*

(୧) ବିଶୁଦ୍ଧ ଜଳ ସେବନ :

ଶ୍ରୀ ଗହଳରେ ଲୋକେ ନଈ, ନାଳ, ପୋଖରୀ, ଗାଡ଼ିଆ ଓ ହାତ ତିଆରି ଛୋଟ କଣ୍ଠ କୁଅର ଜଳକୁ ପାନୀୟ ରୂପେ ବ୍ୟବହାର କରନ୍ତି । ଦେଶର ପ୍ରାୟ ଶତକଡ଼ା ୬୫ ଭାଗ ଗୋଟି ବେଳେ ଦୂଷିତ ଜଳସେବନ ଓ ପାନୀୟ ବ୍ୟବହାର ଦ୍ୱାରା ସଂସ୍କୃତି ହୋଇଥାଏ । ଜଳ ହିଁ ଜୀବନ । ତେଣୁ ଗୃହିଣୀମାନେ ପରିବାରର ସମସ୍ତଙ୍କ ପାଇଁ ବିଶୁଦ୍ଧ ପାନୀୟ ଜଳର ସଂରକ୍ଷଣ ପ୍ରତି ଯତ୍ନବାନ ହେବା ଉଚିତ । ସେମାନେ କୁଅପାଣୀ ବ୍ୟବହାର କରୁଥିଲେ କୁଅ ପାଖରେ କୌଣସି ନାଳ, ନଦୀ, ପାଉଖାନା, ଖତଗଦା, ଗୁହାଳ କିମ୍ବା କୌଣସି ବଡ଼ ଗଛ ନ ଉଠିବାକୁ ପ୍ରତି କୁଅର ଭୂମିପତ୍ତେ ପଞ୍ଚାବେତରା କରି ଏକ ପଛା ନାଳୀ ଦ୍ୱାରା ସେଠାରେ ବ୍ୟବହୃତ ହେଉଥିବା ପାଣିକୁ ଯଥେଷ୍ଟ ଦୂରକୁ ଭାଙ୍ଗିବାକୁ

କର୍ମକାଣ୍ଡରେ । ନଳ ଉପାଳବା ପାଇଁ ନିର୍ଦ୍ଦେଶ ବାଲୁକି ବା
ରହିବାଉଚିତ । ପ୍ରତିବର୍ଷ କୁଅକୁ ଉତ୍ତାଳିବା ଏବଂ ପ୍ରତି୭/୩
ପରେ ଥରେ ବୁଦ୍ଧିବା ବା ପୋଟାସିୟମ୍ ପରମାଙ୍ଗାନେଟ୍ କିସା
ରଚ୍ୟାଦି ପକାଇବା ଉଚିତ ।

ପୋଖରୀ, ନାଳ ବା ଶାଢ଼ିଆ ପାଣିକୁ ଛାଣି ଫୁଟାଇ, ଅନ୍ଧାକରି
କରିବା ଉଚିତ । ପାଟ ଉପରେ ସର୍ବଦା ଡାକୁଣୀ
ପାଖର ରଖିବା ଉଚିତ । ପାଣି ପାଟ ଭିତରେ ହାତ କିସା ଗୁଆ
ଅନୁଚିତ । ପାଟକୁ ଅଣେଇ ଗୁଆକୁ ପାଣି ଡାଳିବା ବା
ମୃତ୍ୟୁ ମୃତ ବା ଡ଼ଙ୍କ ବ୍ୟବହାର କରିବା ଉଚିତ । ରୋଗୀ, ଛୋଟ
ଛୋଟ ଛାଡ଼ା, ପରିସ୍ରା ଲୁଗାପଟା ଇତ୍ୟାଦି ସର୍ବସାଧାରଣ
ପୋଖରୀରେ ନ ଧୋଇ ପୋଖରୀ ଠାରୁ ଦୂରରେ ସଫାକରିବା
ଉଚିତ । ପୋଖରୀରେ ପାଣି ସାରିବା ଲୁଗାକାଟିବା, ଦାନ୍ତପତ୍ତି
ପାଣିରେ ନପକାଇବା ଉଚିତ । ପୋଖରୀ ଦୁଡ଼ାରେ
ନ ଯିବା ତଥା ପୋଖରୀରେ ଗୋରୁ, ଗାଇ, ମଇଁଷି ଇତ୍ୟାଦି
କାଷୋଳବାକୁ କଡ଼ାକଡ଼ି ଭାବେ ନଦର ଦେବା ଗ୍ରହଣୀର
ଅର୍ଥ ।

ନଳକୂପର ପାଣି ବ୍ୟବହାର କରିବା ସବୁଠାରୁ ନିରାପଦ ।
ଅପେକ୍ଷା ଏହା କ୍ଷାରଯୁକ୍ତ ହେଲେ ମଧ୍ୟ ବ୍ୟବହାରଯୋଗ୍ୟ ।

୨) ଆର୍ବିଜନାରୁ ସଂପଦ :

ମାଉସିମାନେ ସକାଳୁ ଗୋବର ପାଣି ପକାଇ, ଘରଦ୍ୱାର
ଘରର ଘରର ସମସ୍ତ ଅଳିଆ, ଆବର୍ଜନା, ପରିବା ଶ୍ୱେପା
ଛାମୁକୁ ଦାନ୍ତ ପିନ୍ଧା ତଳକୁ ପକାଇ ଦିଅନ୍ତି । ଏହା ଘରର
ସୌନ୍ଦର୍ଯ୍ୟ ନଷ୍ଟ କରିବା ସଙ୍ଗେ ସଙ୍ଗେ ମଇଳା ସବୁ ଗୁଣିଆଡ଼େ
ପରିସଫି ପରିବେଶକୁ ଦୂଷିତ କରେ ଓ ପରିବେଶ ଅସ୍ୱାସ୍ଥ୍ୟକର
କରିଥାଏ । ଏଇ ମଇଳାସବୁକୁ ଯଦି ବାହାରେ ନ ଫିଙ୍ଗି ଏକ
କ୍ଷଣିକ୍ ବା ଗୋଟିଏ ଟିଣ ବା ହାଣ୍ଡିରେ ଘୋଡ଼ାଇ ରଖାଯାଏ ଏବଂ
ଏହା ଦିନ ଏହାକୁ କମ୍ପୋଷ୍ଟ ଖାତରେ ପକାଇ ଦିଆଯାଏ ତେବେ
ନିର୍ଦ୍ଦେଶ, ଅସରପା ଓ ମୂଷା ଇତ୍ୟାଦିଙ୍କ ଉପଦ୍ରବରୁ ରକ୍ଷା ଏବଂ ଏ ସବୁ
ରୁପେ ବ୍ୟବହାର କରାଯାଇ ପାରିବ ।

(କ) କମ୍ପୋଷ୍ଟ ତିଆରି—ଘରର ଅଳିଆ, ଆବର୍ଜନା ଓ
ଗୋବରର ଉତ୍ତୁଷ୍ଟ ଧରଣର ଖତ ପ୍ରସ୍ତୁତି ପାଇଁ ଘରର ବାରିପଟେ ୫
ଫୁଟ ଲମ୍ବା, ୩ ଫୁଟ ଚୌଡ଼ା ଓ ୨^୧/_୨ ଫୁଟ ଗଭୀରର ଏକ
ଆସ୍ତାକାର ଖାତ ଖୋଳି ଖାତର ଗୋଟିଏ କଡ଼ରେ ଅଳିଆ,
ଆବର୍ଜନା ଓ ଗୋବର ପକାଇବା ଉଚିତ । ମାଛି ନ ବସିବା ପାଇଁ
କିଛି ରୁକ୍ଷ ପାତର ବା ମାଟି ଗିଛି ଦେବା ଉଚିତ । ୬ ମାସ
ଭିତରେ ଖାତଟି ପୂର୍ଣ୍ଣ ହୋଇଗଲେ ଖାତର ଥିବା ସମୁଦାୟ
ଅଳିଆକୁ ମାଟି ଦେଇ ଘୋଡ଼ାଇ ରଖି ସେହି ମାସରେ ଅନ୍ୟ ଏକ
ଖାତ ଖୋଳା ଯାଇ ପାରିବ । ଦ୍ୱିତୀୟ ଖାତଟି ପୂର୍ଣ୍ଣ ହେଲେ
ପ୍ରଥମ ଖାତରୁ ଖତ କାଢ଼ି ନି ଆସାଇ ପାରିବ । ଏହା ଏକ
ପ୍ରଥମ, ଦ୍ୱିତୀୟ ଯାଏଁ ଓ ଏହା ଯେ କୌଣସି ରାସାୟନିକ ସାର
ଅପେକ୍ଷା ଅତି ଉତ୍ତୁଷ୍ଟ । ଏହା ବିଲରେ ପଡ଼ିଲେ ଅଧିକ ଫସଲ
ଦେବ । ଏହି ଖତ ପାଇଁ ଗୁଣୀମାନଙ୍କର ଗୁଣିଦା
କମ୍ପୋଷ୍ଟ, ବିନା ପରିଶ୍ରମ, ବିନା ଖର୍ଚ୍ଚରେ ଓ ଅନ୍ୟସ୍ଥଳରେ ଏହା
କରାଯାଇ ପାରିବ ।

(ଖ) କଠିନ ବର୍ଜ୍ୟବସ୍ତୁ ସଂଗ୍ରହ—ଅଦରକାରୀ ଟିଣ, ଡ଼ବା,
ବୋତଲ, ପୁରୁଣା ପାତ୍ରିକ ଖେଳନା, ବେତା ବେଲ ଇତ୍ୟାଦି ଏଣେ
ତେଣେ ନଫିଙ୍ଗି ସାଇତି ରଖିବା ଉଚିତ । କାରଣ ଏଗୁଡ଼ିକ ଏବେ
ପୁନଃବ୍ୟବହାର ପାଇଁ ବାରଖାନା ମାନ ବସିଲାଣି । ଗୋଟିଏ
ଗ୍ରାମର ଏ ପ୍ରକାର ସମସ୍ତ ପ୍ରଦାଅକୁ ସଂଗ୍ରହକରି ବିକ୍ରି କଲେ
ପରିବାରର ଆର୍ଥିକ ପରିସ୍ଥିତିକୁ ଏହା କିଛିଟା ସୁଧାରିବା ସଙ୍ଗେ
ସଙ୍ଗେ ପରିବେଶ ସୁସ୍ଥ ରଖିବ । ବାଦମ ଶ୍ୱେପାକୁ ନାଲେଣି
ରୁପେ ବ୍ୟବହାର କରିହେବ । ନଡ଼ିଆ ଖୋଳପାରୁ ବୋତାମ ଓ
କଟାରୁ ପାପୋଛ ଓ ଦତ୍ତି ଆଦି ପ୍ରସ୍ତୁତ କରିହେବ ।

(୩) ନାଲି, ନର୍ଦ୍ଦମା ସଫେଇ :

ସାଧାରଣତଃ ଘରର ନଳାବାଟେ ବାହାରୁଥିବା ଅପରିଷ୍କୃତ
ପାଣି, ଗୋମୂତ୍ର ଇତ୍ୟାଦି ଜମି ରହିଲେ ସେଥିରୁ ମଶା ଜନ୍ମୁଣି ଓ
ଏହା ମ୍ୟାଲେରିଆ ଓ ବାଦକୃମି ଇତ୍ୟାଦି କରାଇଥାଏ । ଏଥିରୁ
ରକ୍ଷାପାଇବାକୁ ହେଲେ ଗ୍ରହଣୀମାନେ ଏକ 'ନଳ ଗୋଷ୍ଠକ ଖାତ'
ବ୍ୟବହାର କରିପାରିବେ । ନଳାରୁ ପାଣି ବାହାରୁଥିବା ସ୍ଥାନରେ
ଗୋଟିଏ ୩ଫୁଟ ଲମ୍ବା, ୩ଫୁଟ ଓ ଗଭୀରର ଗୁଣି କୋଣିଆ ଖାତ
ତିଆରି କରି ଖାତ ତଳେ ଏକ ଫୁଟ ପର୍ଯ୍ୟନ୍ତ ବଡ଼ ବଡ଼ ଲତାଖଣ୍ଡ,
ଏହା ଉପରେ ଏକ ଫୁଟ ସାନ ଲତାଖଣ୍ଡ ଓ ଏହା ଉପରକୁ ଏକ
ଫୁଟ ମୋଟା ବାଲି ପୁରଣ କରି ଖାତ ପ୍ରସ୍ତୁତ କରି ପାରିବେ । ଏ
ପ୍ରକାର ଖାତ ନଳାରୁ ବାହାରୁ ଥିବା ପାଣିକୁ ଜମିବାକୁ ନଦେଇ
ଗୋଷ୍ଠିନିଏ । ଏହା ଦ୍ୱାରା ନଳା ମୁହଁ ସର୍ବଦା ଗୁଣ୍ଡୁଲ ରହେ ।
ଏହା ବିନା ମୂଲ୍ୟରେ ଓ ଅବସର ବେଳେ ତିଆରି
କରିହେବ ।

(୪) ଅଳ୍ପ ଖର୍ଚ୍ଚରେ ପାଇଖାନା :

ସାଧାରଣତଃ ଗାଁ ଗହଳରେ ଲୋକେ ଖାଲି ପାଦରେ ଓ
ଖୋଲା ପଡ଼ିଆରେ ମଳତ୍ୟାଗ କରିଥାନ୍ତି । ଏହାଦ୍ୱାରା ପରିବେଶ
ଅସ୍ୱାସ୍ଥ୍ୟକର ହୁଏ ଓ ରୋଗ ସହଜରେ ଘରକୁ ଆସିଥାଏ ।
କାରଣ ଖାଲି ପାଦରେ ବାହାରକୁ ଝାଡ଼ା ଯିବାଦ୍ୱାରା ଅଳ୍ପ କ୍ରମୀ
ଓ ଗୋଲେଇ କ୍ରମୀ ସଂକ୍ରମଣ ହୁଏ । ଗାଁ ଗହଳରେ ଏହା ଏକ
ସାଧାରଣ ରୋଗ । ଏହି ରୋଗ ଛୋଟ ପିଲାମାନଙ୍କୁ
ରକ୍ତହୀନତା ଆଣିଦିଏ ଓ ଅନେକ ସମୟରେ ରୋଗୀ ମଧ୍ୟ ମୃତ୍ୟୁ
ମୁଖରେ ପଡ଼େ । ମାଛି ମଳରୁ ନିବାଣୁ ଆଣି ପୁଷ୍ଟ ଲୋକର
ଖାଦ୍ୟରେ ଛାଡ଼ିବା ଦ୍ୱାରା ପୁଷ୍ଟ ଲୋକ ଅସୁସ୍ଥ ହୋଇପଡ଼େ ।
ତେଣୁ ସଂକ୍ରମକ ରୋଗ କବଳରୁ ରକ୍ଷା ପାଇବା ପାଇଁ ଓ ଗାଁର
ପରିବେଶକୁ ପରିମଳ କରିବା ପାଇଁ ଅଳ୍ପ ଖର୍ଚ୍ଚରେ ଆଦର୍ଶ ବରପାଲି
କିସା ଦ୍ୱାରରୁ ପାଇଖାନା ବ୍ୟବହାର କରିବା ଉଚିତ ।
ଏଥିପାଇଁ ବୁଦ୍ଧି ଚରଫରୁ ମଧ୍ୟ ଗ୍ରହଣମାନଙ୍କୁ କିଛି ଆର୍ଥିକ
ସାହାଯ୍ୟର ବ୍ୟବସ୍ଥା ଅଛି ।

(୫) ନାଲେଣି ସଂରକ୍ଷଣ :

ଆମ ଦେଶରେ ୩୦ ୯୦ ଭାଗ ଛନ୍ଦନର ଆବଶ୍ୟକତା ପୂରଣ
କରିଥାଏ । ଏହା ଜଙ୍ଗଲ କ୍ଷୟର ଏକମାତ୍ର କାରଣ ।
ବୈଜ୍ଞାନିକମାନଙ୍କ ମତରେ ୩ ପଞ୍ଚା ୩୦ ରୁକ୍ଷା ପୁଅଁରେ ବାମ
କଲେ ଯେଉଁ ଶାରୀରିକ କ୍ଷତି ହୁଏ ତାହା ୨୦ ପ୍ୟାକେଟ୍
ସିଗାରେଟ୍ ଟାଣିବାର କ୍ଷତି ସହ ସମାନ । ଏହା ଶ୍ୱେଷ୍ଟାଦି ରୋଗ

ପୁଣି କରେ ଓ ଆଖି ପ୍ରତି ମଧ୍ୟ ଉପକାରକ ହୋଇଥାଏ । ଧୂଆଁ ପତର କାଠ ଓ ଆପବାବପତ୍ର ମଧ୍ୟ କଳା କରିଦିଏ । ବିଶେଷତଃ ଶିଶୁମାନଙ୍କ ପାଇଁ ଏହା ବିପଦ ସୃଷ୍ଟି କରେ । ତେଣୁ କାଠ ବୁଲାଇ ବଦଳରେ ବାଲୁ ଓ ଗ୍ୟାସ୍ (ଗୋବର ଗ୍ୟାସ୍), ପ୍ରିମାଗ୍ନି ବୁଲାଇ, ପୂର୍ଣ୍ଣ ବୁଲାଇ ଇତ୍ୟାଦି ବ୍ୟବହାର କରାଯିବା ଉଚିତ ।

(୬) ବୃକ୍ଷ ରୋପଣ :

ଗୃହିଣୀମାନେ ଜାଣିବା ଉଚିତ ଯେ ବୃକ୍ଷ ପରିବେଶ ପାଇଁ ବୃକ୍ଷର ଆବଶ୍ୟକତା ସର୍ବାଧିକ । ସେମାନେ ପରିବାରର ପ୍ରତ୍ୟେକ ପିଲାଙ୍କ ନିମ୍ନ ଉତ୍ସବରେ ଗଛଟିଏ ଲଗାଇବା ଉଚିତ । ଘର ସାମ୍ନାରେ ବୃକ୍ଷ ରୋପଣ କଲେ ଯଥେଷ୍ଟ ଅନୁଜାନ, ଅସ୍ତ୍ରା ପବନ, ଶୀତଳ ଛାୟା ଓ ଫଳ ଫୁଲ ମଧ୍ୟ ମିଳିଥାଏ । ପ୍ରତ୍ୟେକ ପରିବାର ପାଇଁ ପାକଖାଳା ବଢ଼ିବୁ ମଧ୍ୟ ସୁନ୍ଦର କଞ୍ଚନା । ଏହା ବିନା ଖର୍ଚ୍ଚରେ ତଟକା ପନିପରିବା ଯୋଗାଇବା ସଙ୍ଗେ ସଙ୍ଗେ ଗୃହ ପରିବେଶ ସୁସ୍ଥ ରଖେ ।

(୭) ଖାଦ୍ୟାଭ୍ୟାସ ପରିବର୍ତ୍ତନ :

ପରିବାର ଲୋକଙ୍କର ଖାଦ୍ୟାଭ୍ୟାସ ବଦଳାଇବା ତଥା ଅସ୍ୱାସ୍ଥ୍ୟାତ୍ମକ ଖାଦ୍ୟ ପ୍ରଚଳନ କରାଇବାରେ ଗୃହିଣୀମାନଙ୍କର ବିଶେଷ ଦାୟିତ୍ୱ ଅଛି । ପ୍ରକୃତିରେ ଯେଉଁ ଖାଦ୍ୟ ଦ୍ରାବ ପାଉଛି ତାହା ବଦଳରେ ପରିପୁରକ ଖାଦ୍ୟ ଉତ୍ତମ ରୂପେ ପ୍ରସ୍ତୁତ କରି ଗୃହିଣୀମାନେ ପରିବାରକୁ ଅତ୍ୟନ୍ତ କରାଇ ପାରିବେ । ଗର୍ଭାବସ୍ଥାରେ ଯେ କୌଣସି ଖାଦ୍ୟୋପଯୋଗୀ ପ୍ରାଣୀର ଖାଦ୍ୟକୁ ନଖାଇବାକୁ ଗୃହିଣୀମାନେ ପରିବାରକୁ ପ୍ରଭାବିତ କରିପାରିବେ । ପଶୁପକ୍ଷୀ ପାଳନ ହିତକର ଏବଂ ଗୃହିଣୀମାନେ ଏହା ସହଜରେ କରିପାରିବେ । ପ୍ରାଣୀର ପ୍ରୋଟିନ୍ ବଦଳରେ ପନିପରିବା ପ୍ରୋଟିନ୍ କିପରି ବେଶୀ ବ୍ୟବହାର ହୋଇପାରିବ ସେଥିପ୍ରତି ଗ୍ରାମ୍ୟ ମହିଳା ତଥା ପ୍ରତ୍ୟେକ ଗୃହିଣୀ ବିଶେଷ ଯତ୍ନବାନ ହେବା ଉଚିତ ।

(୮) ଉତ୍ତମ ପଡ଼ୋଶୀ ସମ୍ପର୍କ :

ସାମାଜିକ ପର୍ବପର୍ବାଣୀରେ ଭେଟିଓ, ଟେପ୍, ଟିଭି ଓ ମାଇକ୍ ଇତ୍ୟାଦି କେତେକ ଲୋକ ଏମିତି ନୋରରେ ବଜାଢ଼ି ଯେ ତାହା ମନୋରଞ୍ଜନ ପରିବର୍ତ୍ତେ ବିକୃତି ଆଣିଦିଏ । ପଡ଼ୋଶୀମାନେ ଅତିସ୍ତ ହୋଇ ଉଠନ୍ତି । ବୈଜ୍ଞାନିକଙ୍କ ମତରେ ଏଭଳି ଶବ୍ଦ ଶୁଣିବା

ଦ୍ୱାରା ଶ୍ରବଣ ଶକ୍ତି ହ୍ରାସ ପାଏ ଓ କେତେକ କ୍ଷେତ୍ରରେ ଶ୍ରବଣ ଶକ୍ତି ନଷ୍ଟ ହୁଏ । ଛୋଟ ଶିଶୁର ମାନସିକ ବିକାଶ ମଧ୍ୟ ବାଧାପ୍ରାପ୍ତ ହୁଏ ।

(୯) ପିଲାମାନଙ୍କୁ ପରିବେଶ ଶିକ୍ଷା :

- ପିଲାମାନଙ୍କୁ ଫୁଲ ଛିଞ୍ଚାଇବାକୁ ମନା କରିବା ଉଚିତ ।
- ବିନା କାରଣରେ ଗଛ ତାଳ ଭାଙ୍ଗିବାକୁ ନିରୁତ କରିବା ଉଚିତ ।
- ଗଛ ମାଧ୍ୟମରେ ପ୍ରତ୍ୟେକ ବୃକ୍ଷ ଓ ପ୍ରାଣୀର ମହତ୍ତ୍ୱ ପିଲାମାନଙ୍କୁ ଶୁଣାଇବା ଉଚିତ ।
- କଉଡ଼ି, ଶାମୁକା, କାଢ଼ିତ, ଚିଲି, ତାଳ ଟିକେଟ୍, ଛବି ସଂଗ୍ରହ କରିବା ଅତ୍ୟାସ ମାଧ୍ୟମରେ ପିଲାମାନଙ୍କୁ ପରିବେଶ ଶିକ୍ଷା ଦେବା ଉଚିତ ।
- ପରିବେଶ ଦିବସ, ସ୍ୱାଧୀନତା ଦିବସ ଓ ସାଧାରଣତଃ ଦିବସ ଭଳି ନାତୀୟ ଦିବସମାନଙ୍କରେ ପିଲାମାନଙ୍କୁ ଗଛ ଲଗାଇବା, ବନ୍ଧି ସଫେଇ ଓ ଗ୍ରାମ୍ୟ ଜଙ୍ଗଲ ପୁରୁଣା ବିଷୟରେ ଭାଗନେବା ପାଇଁ ଉତ୍ସାହିତ କରିବା ଉଚିତ ।

(୧୦) ସୌନ୍ଦର୍ଯ୍ୟବୋଧର ବିକାଶ :

ଗୃହକୁ ନୈସର୍ଗିକ ସୌନ୍ଦର୍ଯ୍ୟରେ ପରିପୁର୍ଣ୍ଣ କରିବା ପାଇଁ ଗୃହ ସାମ୍ନାରେ ଫୁଲ ବଗିଚା ତଥା ନିଜ ଗୃହ ମଧ୍ୟରେ ସୁନ୍ଦର ସୁନ୍ଦର ଫୁଲ ଗଛର କୁଣ୍ଡମାନ ରଖିବା ଉଚିତ । ଅଦରକାରୀ ପଦାର୍ଥକୁ ବିକ୍ଷିପ୍ତ ଗୃହସଭା ନିର୍ଦ୍ଦିଷ୍ଟମାନ ତିଅରି କରିବାରେ ଗୃହିଣୀମାନେ ଅଗ୍ରତୀ ହେବା ଉଚିତ । ଗୃହିଣୀର ରୁଚିପୁର୍ଣ୍ଣ କାର୍ଯ୍ୟକଳାପ ଶିଶୁ ପରିବାର ତଥା ଅନ୍ୟମାନଙ୍କ ଉପରେ ସୁପ୍ରଭାବ ପକାଇଥାଏ । ଏହା ଭବିଷ୍ୟତରେ ଶିଶୁକୁ ସୁସ୍ଥ ପରିବେଶ ଗଠନରେ ସାହାଯ୍ୟ କରେ ।

ଶିଶୁ ବିକାଶ ଯୋଗନା ଅଧିକାରୀ,
ଦଶରଥପୁର,
ବସନ୍ତ ।

“ସ୍ୱରାଜ ଗୋଟିଏ ପବିତ୍ର ଶବ୍ଦ, ଗୋଟିଏ ବୈଦିକ ଶବ୍ଦ । ଏହାର ଅର୍ଥ ହେଉଛି ଆସ-ଶାସନ ଓ ଆସ-ସଂସନ । ଅନେକ ସମୟରେ ଉତ୍ତୁଙ୍ଗାଳତାକୁ ଯେପରି ସ୍ୱାଧୀନତା ବୋଲି ଅର୍ଥ କରାଯାଇଥାଏ, ଏହାର ଅର୍ଥ ତାହା ନୁହେଁ ।”

-ଗାନ୍ଧିଜୀ

ଶୁଭେଚ୍ଛା ସହ

ସମାଜ

(ପ୍ରତିଷ୍ଠିତ : ୧୯୧୯)

ପ୍ରତିଷ୍ଠାତା : ଉତ୍କଳମଣି ପଣ୍ଡିତ ଗୋପବନ୍ଧୁ ଦାସ
ଗୋପବନ୍ଧୁ ଭବନ
ବିଜ୍ଞାନନଗର, କଟକ-୭୫୩୦୦୧

ଗ୍ରାମ୍ : SAMAJ, ଫୋନ୍ : ୨୦୯୯୪, ୨୧୦୪୪
ଟେଲେକ୍ସ : ୦୨୭୭ - ୨୭୭ SMAJ IN

ସ୍ଵାଧୀନତା ସଂଗ୍ରାମରେ ଓଡ଼ିଶାର ନାରୀ

ଡକ୍ଟର ନିହାର ରଞ୍ଜନ ପଟ୍ଟନାୟକ

ଗୌରବ ଗାରିମାନସ ପ୍ରାଚୀନ ଓଡ଼ିଶାରେ ଓଡ଼ିଆ ପୁଅର ବୀରତ୍ଵ କାହାଣୀ ଯେପରି ଥିଲା ତମକପୁତ୍ର, ଓଡ଼ିଆ ଲଳନାର ମହନୀୟ ତ୍ୟାଗ, ଅପୂର୍ବ ବୀରତ୍ଵ ତଥା ବିଚକ୍ଷଣ ବୁଦ୍ଧିମତ୍ତା ଥିଲା ସେହିପରି ଚିତ୍ତାକର୍ଷକ । କଥିତ ଅଛି, ମୌର୍ଯ୍ୟ ସମ୍ରାଟ ଦିଗ୍‌ବିଜୟୀ ଅଶୋକଙ୍କ ବିରୁଦ୍ଧରେ କଳିଙ୍ଗ ନାରୀ କାରୁବାକୀ ନିଜ ମାତୃଭୂମି ପାଇଁ ସଂଗ୍ରାମ କରିଥିଲା । କେବଳ ସେତିକି ନୁହେଁ, ଭୌମକରମାନଙ୍କ ସମୟରେ ଓଡ଼ିଶା ସମୟସମେ ବିଭୁବନ ମହାଦେବୀ, ପୁଥୀ ମହାଦେବୀ ଓ ଗୌରୀ ମହାଦେବୀ ଆଦି ସୁଦକ୍ଷା ରାଣୀମାନଙ୍କ ଦ୍ଵାରା ଶାସିତ ହୋଇଥିଲା ।

ସେହି ଗୌରବୋଞ୍ଜଳ ଅତୀତ ପରି, ଆଧୁନିକ ଓଡ଼ିଶାର ଇତିହାସ ନାରୀ ସମାଜର ଅବଦାନରେ ସର୍ବାଙ୍ଗ ଭାବେ ପରିପୁଷ୍ଟ । ସମାଜ ଉପରେ ସମୟର ପ୍ରଭାବ ତଥା ଯୁବ ନେତୃତ୍ଵରେ ଉଦ୍‌ବୁଦ୍ଧ ଓଡ଼ିଆ ନାରୀମାନେ ପୁରୁଷ ସହ ତାଳଦେଇ ଆଗେଇ ଯାଇଛନ୍ତି ପ୍ରତ୍ୟେକ କ୍ଷେତ୍ରରେ । ବିଂଶ ଶତାବ୍ଦୀର ପ୍ରାରମ୍ଭରୁ ଭାରତୀୟ ସ୍ଵାଧୀନତା ସଂଗ୍ରାମରେ ଓଡ଼ିଶାର ପୁରୁଷ ତଥା ନାରୀ ଉତ୍ତମଙ୍କର ବଳିଷ୍ଠ ଅବଦାନ ରହିଛି । ଜାତୀୟ ଆନ୍ଦୋଳନରେ ଗାନ୍ଧିଜୀଙ୍କ ପ୍ରବେଶ ପହିତ ଆଇନ ଅମାନ୍ୟ ଆନ୍ଦୋଳନ ପର୍ଯ୍ୟାୟରୁ ହିଁ ଆରମ୍ଭ ହେଲା ସ୍ଵାଧୀନତା ସଂଗ୍ରାମରେ ଓଡ଼ିଆ ନାରୀମାନଙ୍କର ଅଂଶ ଗ୍ରହଣ ।

ଭାରତ ଦେଶରେ ପାଶ୍ଚାତ୍ୟ ସରକାର ପ୍ରଭାବ ଯୋଗୁଁ ପାରମ୍ପରିକ ଚିନ୍ତା, ଚେତନା, ଅନୁଭୂତି ତଥା ସାମାଜିକ ଚଳଣିରେ ଏକ ନୂତନ ବିଗନ୍ଧ ପୁଷ୍ଟି ହେଲା । ଯେଉଁଥିରେ କି ଗୃହର ଶୁଚିକୋଣ ମଧ୍ୟରେ ଆବଦ୍ଧ ହୋଇ ନୀରବରେ କାଳାତିପାତ କରିବାକୁ ନାରୀ ସମାଜ ରୁପାବୋଧ କଲା । ପୁନଃ ଜନବିଂଶ ଶତାବ୍ଦୀର ଦ୍ଵିତୀୟ ଭାଗରେ ଓଡ଼ିଶାରେ ନାରୀ ଶିକ୍ଷାର ପ୍ରାରମ୍ଭ ତଥା ପ୍ରଚାର ପହିତ ଜାତୀୟବାଦୀ ବ୍ୟକ୍ତିତ୍ଵମାନଙ୍କର ପ୍ରଭାବ ଓଡ଼ିଶାର ଉଦ୍‌ଘାଟନ ନାରୀ ଗୋଷ୍ଠୀକୁ ବିଶେଷ ପ୍ରଭାବିତ

କରିଥିଲା । ଫକୀରମୋହନ, ରାଧାନାଥ, ଗୋପବନ୍ଧୁ ମଧୁସୂଦନ ତଥା ଲକ୍ଷ୍ମୀକାନ୍ତଙ୍କର ଲେଖନୀ ନାରୀ ଜାଗରଣ ଆଶିଷରେ ବିଶେଷ ସହାୟକ ହୋଇଥିଲା, ଯେଉଁଥି ପାଇଁ କି ସ୍ଵାଧୀନତା ସଂଗ୍ରାମରେ ଓଡ଼ିଶାର ନାରୀମାନେ ତାଙ୍କର ଯଥାର୍ଥ ଭୂମିକା ନେଇ ପାରିଥିଲେ । ୧୯୦୩ ମସିହାରେ ଉତ୍କଳ ସମିଳନୀ ଗଠନରେ ଯଦିଓ ଓଡ଼ିଶାର ମହିଳାମାନେ ଜଡ଼ିତ ନଥିଲେ, ତଥାପି ମଧୁସୂଦନ ଦାସ ଓ ଅନ୍ୟ ନେତାଙ୍କ ଓଜସ୍ଵିନୀ ବନ୍ଧୁତା ଓଡ଼ିଶାର ଘରେ ଘରେ ଚଳି ହୋଇଥିଲା ଓ ଏଥିରେ ନାରୀମାନେ ବ୍ୟତିକା ନଥିଲେ ।

ମହାତ୍ମା ଗାନ୍ଧୀଙ୍କ ନେତୃତ୍ଵରେ ୧୯୨୧ ମସିହାରେ ଅସହଯୋଗ ଆନ୍ଦୋଳନ ଆରମ୍ଭ ହେଲା । ଓଡ଼ିଶାର ସ୍ଵାଧୀନତା ସଂଗ୍ରାମୀମାନେ ଏଥିରେ ଅଂଶ ଗ୍ରହଣ କରିଥିଲେ । ଗାନ୍ଧିଜୀ, ଆନ୍ଦୋଳନର ପ୍ରସାର ନିମିତ୍ତ ମାର୍ଚ୍ଚମାସ ଓଡ଼ିଶାରେ ତାଙ୍କର ଛଅଦିନ ରହଣି ଅବସରରେ ଅନ୍ୟାନ୍ୟ ସଭା ପହିତ କଟକର କଦମ୍ବରସୁଲ୍‌ଠାରେ ସ୍ଵତନ୍ତ୍ର ଭାବେ ଓଡ଼ିଶାର ମହିଳାମାନଙ୍କୁ ଏକ ସଭାରେ ଉଦ୍‌ବୋଧନ ଦେଇଥିଲେ । ନବକୃଷ୍ଣ ଶୈଖୁରୀ, ନିତ୍ୟାନନ୍ଦ କାନୁନ୍‌ଗୋ ଓ ଭାଗିରଥୀ ମହାପାତ୍ର ଇତ୍ୟାଦି ନେତୃବର୍ଗଙ୍କ ପରିବାରର ମହିଳାମାନେ ଏହି ଆନ୍ଦୋଳନରେ ନାରୀ ଗୋଷ୍ଠୀର ପୁରୋଧା ଥିଲେ । ଏହି ସଭାରେ ଗାନ୍ଧିଜୀ ବନ୍ଧୁତାରେ ରମାଦେବୀ ଏତେଦୂର ପ୍ରଭାବିତ ହୋଇଯାଇଥିଲେ ଯେ, ସେ ସେହିକ୍ଷଣି ଏକ କିଲୋ ଓଜନର ସ୍ଵର୍ଣ୍ଣ ଅଳଙ୍କାର ସତ୍ୟାଗ୍ରହ ଆନ୍ଦୋଳନ ପାଇଁ ଦାନ କରିଥିଲେ । ଓଡ଼ିଶାକୁ ଗାନ୍ଧିଜୀଙ୍କ ଆଗମନ ଓ ତାଙ୍କର ପଦଯାଗ ନାରୀମାନଙ୍କ ମଧ୍ୟରେ ଏକ ଅପୂର୍ବ ଜାଗରଣ ଆଣି ଦେଇଥିଲା । ଫକ ବୃନ୍ଦା ଅସହଯୋଗ ଆନ୍ଦୋଳନରେ ଅଂଶଗ୍ରହଣ ପୂର୍ବକ ନାରୀ ସଂଗ୍ରାମୀଗଣ ଉଦ୍‌ଘାଟନରେ ଜାତୀୟ ଆନ୍ଦୋଳନ ପାଇଁ ବଳିଷ୍ଠ ନେତୃତ୍ଵ ପରିଚୟ ଦେଇଥିଲେ । ଏଥିରେ ରମା ଦେବୀ, ପରା ଦେବୀ ଓ ଜାଲବୀ ଦେବୀ ଆଦିଙ୍କ ପହିତ ଅନ୍ୟତ୍ରୀ ମହାରଣା

ମଙ୍ଗଳା ଦେବୀ ଓ ଗୋଦାବରୀ ଦେବୀଙ୍କ ଭଳି ଗାଳିକାମାନେ ମଧ୍ୟ ପଶ୍ଚିମ ଭାଗେ ଅଂଶ ଗ୍ରହଣ କରିଥିଲେ । ସେ ଯାହାଦେଉ, କଟକ, ପାଣିଗୋପାଳ, ପୁରୀ, ବାଲେଶ୍ଵର, ପୋର, ତତ୍ତ୍ଵକ ଓ ବ୍ରହ୍ମପୁର ପାଣି ସ୍ଥାନରେ ସ୍ଵରାଜ୍ୟ ଆଶ୍ରମ ସ୍ଥାପନ କରାଯାଇ ଉତ୍କଳ ପୁରୁଷ ଓ ନାରୀମାନଙ୍କୁ ଆୟୋଜନ ଓ କଂଗ୍ରେସର ଅନ୍ୟାନ୍ୟ କାର୍ଯ୍ୟକ୍ରମ ବିଷୟରେ ପ୍ରଶିକ୍ଷଣ ଦିଆଯାଇଥିଲା । ପରବର୍ତ୍ତୀ ସମୟରେ ୧୯୨୪ ମସିହାରେ ସରଳା ଦେବୀ, ସରୋଜ ସୁନ୍ଦରୀ ଦେବୀ ଓ ବିଶୋଭନୀ ଦେବୀ ଆଦିଙ୍କ ନେତୃତ୍ଵରେ 'ଉତ୍କଳ ମହିଳା ସମିଳନୀ' ନାମକ ଏକ ସଙ୍ଗଠନ ସ୍ଥାପନ କରାଯାଇଥିଲା । ଏହା ଓଡ଼ିଶାର ନାରୀମାନଙ୍କ ମନରେ ସାମାଜିକ ଚେତନା ପୁଷ୍ଟି କରିବା ସଙ୍ଗେ ସଙ୍ଗେ ବ୍ରିଟିଶ୍ ସରକାରଙ୍କ ସାମ୍ରାଜ୍ୟବାଦ ଓ ଶୋଷଣ ନୀତି ବିରୁଦ୍ଧରେ ସ୍ଵର ଉତ୍ତୋଳନ ପାଇଁ ଜନସାଧାରଣଙ୍କୁ ପ୍ରବର୍ତ୍ତାଇ ପାରିଥିଲେ ।

୧୯୨୯ ମସିହା ଡିସେମ୍ବର ମାସରେ, କଂଗ୍ରେସ ଲାହୋର ସଭାବେଶନରେ, 'ପୁଣି ସ୍ଵରାଜ୍ୟ' ଘୋଷଣା କରିଥିଲା । ଗୋଲଡେବୁଲ୍ ବୈଠକରେ ଘୋଷଣାକୁ ଅସ୍ଵୀକାର କରି ଏହା ପସନ୍ଦ ଅମାନ୍ୟ ଆନ୍ଦୋଳନର ଡାକରା ଦେଇଥିଲା । ଲବଣ ସତ୍ୟାଗ୍ରହ ଥିଲା ଆଇନ ଅମାନ୍ୟ ଆନ୍ଦୋଳନ ମୁଖ୍ୟ ଅଂଶ । ଓଡ଼ିଶାର କଂଗ୍ରେସ କର୍ମୀମାନେ ଇଂରେଜ ସରକାରଙ୍କର ଲବଣ ପାସନର ବିରୋଧ କରି ବାଲେଶ୍ଵରର ଇଣ୍ଡିଓରେ ୧୯୩୦ ମସିହା ଏପ୍ରିଲ ମାସରେ ଲୁଗା ମାରିବା ପାଇଁ ନିଷ୍ପତ୍ତି ନେଲେ । ଗୋଟିଏ ପରେ ଗୋଟିଏ ସତ୍ୟାଗ୍ରହୀ ଦଳ ବାଲେଶ୍ଵରରୁ ପ୍ରେରଣ କରାଯାଇଥିଲା । ଚତୁର୍ଥ ସତ୍ୟାଗ୍ରହୀ ଦଳ ଯିବାବେଳେ ମାଳତୀ ଦେବୀ, ସରୋଜିନୀ ଦେବୀ ଓ ରମା ଦେବୀ ଆଦି ନାରୀ ନେତ୍ରୀଗଣ ସେମାନଙ୍କୁ ଫୁଲ ଚନ୍ଦନ ଦେଇ ବିଦାୟ ଦେଇଥିଲେ । ଯେଉଁ ବିଦାୟକାଳୀନ ସଭାରେ ସରୋଜିନୀ ଦେବୀ ସମବେତ ଫଳରାଶୁ ଏହି ଆନ୍ଦୋଳନରେ ଘୋଷଣାଦେବା ପାଇଁ ଆହ୍ଵାନ କରିଥିଲେ । ତା'ପରେ ମାଳତୀ ଦେବୀ ବିଦେଶୀ ବସ୍ତ୍ର ବର୍ଜନ କରିବା ପାଇଁ ଲୋକମାନଙ୍କୁ ନିବେଦନ କରିଥିଲେ । ଫଳସ୍ଵରୂପ, ସୁରକ୍ଷା ବିଦେଶୀ ବସ୍ତ୍ରରେ ଅଗ୍ନି ସଂଯୋଗ କରାଯାଇ ସେଗୁଡ଼ିକ ଖସ୍ତାକୁଟ କରାଯାଇଥିଲା ।

ଏହି ଅବସରରେ ପୁରୁଷ ସତ୍ୟାଗ୍ରହୀମାନଙ୍କ ପରି ରମା ଦେବୀ, ମାଳତୀ ଦେବୀ ତଥା ଅନ୍ୟ କେତେଜଣ ନାରୀ ସଂଗ୍ରାମୀ ବାଲେଶ୍ଵରରେ ପହଞ୍ଚି ମହିଳାମାନଙ୍କର ଏକ ସଭାର ଆୟୋଜନ କରିଥିଲେ । ବାଲେଶ୍ଵରର ଗାଁ ଗହଳରେ ଛୁଲି ଛୁଲି ସେମାନେ ନାରୀମାନଙ୍କୁ ଆଇନ ଅମାନ୍ୟ ଆନ୍ଦୋଳନରେ ଅଂଶ ଗ୍ରହଣ ପାଇଁ ଆହ୍ଵାନ କରିଥିଲେ । ଏଥିସହ ବିଦେଶୀ ବସ୍ତ୍ର ବର୍ଜନ ପାଇଁ ସମ୍ମୁଦାୟ କରିଥିଲେ । ସେମାନଙ୍କ ନେତୃତ୍ଵରେ ବାଲେଶ୍ଵରର ଫକୀର ଛାନରେ ଶହ ଶହ ସଂଖ୍ୟାରେ ମହିଳାମାନେ ଆଗ୍ରହର ସହିତ ଲବଣ ସଂଗ୍ରହରେ ଅଂଶ ଗ୍ରହଣ କରିଥିଲେ । ସସକପୁର ସଞ୍ଚକକୁ ଦଖଲଣ ମହିଳା ପ୍ରତିନିଧି ମଧ୍ୟ ଆଦି ଏଥିରେ ଯୋଗ ଦେଇଥିଲେ ।

ଗଞ୍ଜାମର ସୁନାଠାରେ ମଧ୍ୟ ଅନ୍ୟାନ୍ୟ ପୁରୁଷ ସତ୍ୟାଗ୍ରହୀଙ୍କ ସହିତ ସରଳା ଦେବୀ ଲବଣ ସଂଗ୍ରହର ନେତୃତ୍ଵ ନେଇଥିଲେ । ପୁରୀ ଜିଲ୍ଲାର ଅନ୍ତରଙ୍ଗ ଓ ମରିଚପୁରଠାରେ ବି ଲବଣ ସଂଗ୍ରହ ଆନ୍ଦୋଳନ ଶୁଭୁ ରହିଥିଲା । ଏତଦ୍ବ୍ୟତୀତ କଟକର କୁଳିକାଠାରେ ରମାଦେବୀ ଓ ମାଳତୀ ଦେବୀ ଲବଣ ସତ୍ୟାଗ୍ରହର

ନେତୃତ୍ଵ ନେଇଥିଲେ । ଏଥିରେ ଅନ୍ୟମାନଙ୍କ ସହିତ କୁଳଙ୍ଗର ପୁର୍ବତନ ରାଣୀ ଭାଗବତୀ ପାଟନାଦେବୀଙ୍କ ଯଥେଷ୍ଟ ଭୂମିକା ରହିଥିଲା । ଲବଣ ସଂଗ୍ରହ ସହିତ ଏହି ସବୁ ଅଞ୍ଚଳରେ ବିଦେଶୀ ବସ୍ତ୍ର ତଥା ମଦ ଓ ଅଫିନ ଦୋକାନ ସମ୍ମୁଖରେ ମହିଳା ପ୍ରତିନିଧିମାନେ ପିକେଟିଂ କରି କାରାବରଣ କରିଥିଲେ । ସେହିବର୍ଷ ମଇ ୨୮ ତାରିଖ ଦିନ ଇରମରେ ଲବଣ ସଂଗ୍ରହ ସମୟରେ ପୁଆରୀ ଗ୍ରାମର ପଶୁଣ ଜଣ ମହିଳା ପ୍ରତିନିଧି ଯୋଗ ଦେଇଥିବାର ଜଣାଯାଏ ।

ଆଇନ୍ ଅମାନ୍ୟ ଆନ୍ଦୋଳନରେ ଯୋଗ ଦେଇ ବହୁ ସଂଖ୍ୟାରେ ପୁରୁଷ ତଥା ମହିଳା ସତ୍ୟାଗ୍ରହୀ କାରାବରଣ କରିଥିଲେ । ମଳମାସ ୩୧ ତାରିଖ ଦିନ ଆନ୍ଦୋଳନରେ ଭାଗ ନେଇଥିବା ହେତୁ ପଲାସା ଯିବା ବାଟରେ ବ୍ରହ୍ମପୁର ରେଳସ୍ଟେସନରେ ସରଳା ଦେବୀଙ୍କୁ ଗିରଫ କରାଯାଇ ଉଅମାସ ପାଇଁ ଭେଲୋରୁ ନେଲୁ ପ୍ରେରଣ କରାଯାଇଥିଲା । ସଭା ସମିତି ତଥା ପିକେଟିଂ କରୁଥିବା ଅଭିଯୋଗରେ ମାଳତୀ ଦେବୀ ମଧ୍ୟ ଦୁଇମାସ କାରାବରଣ କରିଥିଲେ । ଅଗଷ୍ଟ ନଅ ତାରିଖ ଦିନ କଟକରେ ଏକ ବିରାଟ ହରତାଳର ନେତୃତ୍ଵ ନେଇଥିଲେ ରମା ଦେବୀ । ସେ ମଧ୍ୟ ନଭେମ୍ବର ମାସରେ ଗିରଫ ହୋଇ ନେଲୁ ବରଣ କରିଥିଲେ ।

ପରବର୍ତ୍ତୀ ସମୟରେ ଗାନ୍ଧୀ-ଇରଗନ୍ ରୁଢ଼ି ଅନୁଯାୟୀ ସତ୍ୟାଗ୍ରହୀମାନଙ୍କୁ କାରାମୁକ୍ତ କରାଯାଇ ଥିଲା । ଏହି ନେତାମାନଙ୍କୁ ସସର୍ବନା କରିବା ପାଇଁ ୧୯୩୧ ମସିହା ମାର୍ଚ୍ଚ ପର୍ଯ୍ୟନ୍ତ ତାରିଖ ଦିନ ସଂଧ୍ୟାରେ କାଠଯୋଡ଼ି ନଦୀ ଶଯ୍ୟାରେ ଏକ ସ୍ଵାଗତ ସଭାର ଆୟୋଜନ କରାଯାଇଥିଲା । ତିନିଶହ ମହିଳାଙ୍କ ସମେତ ଦଶହଜାର ଲୋକଙ୍କୁ ଆକର୍ଷଣ ହରିହର ତଥା ସରଳା ଦେବୀ, ବୀଣା ଦେବୀ ଓ ରମାଦେବୀ ଉଦ୍‌ଘୋଷନ ଦେଇଥିଲେ । ଅଗଷ୍ଟ ଚିନି ତାରିଖ ଦିନ କୁଞ୍ଜଳା କୁମାରୀଙ୍କ ପଥାପତିତ୍ଵରେ ବାଲେଶ୍ଵରଠାରେ ଦୁଇଦିନ ଧରି ନିଶ୍ଚଳ ଓଡ଼ିଶା ନାରୀ ସମିଳନୀ ଆୟୋଜନ କରାଯାଇଥିଲା । ରମା ଦେବୀ, ମାଳତୀ ଦେବୀ, ବୀଣାପାଣୀ ଦେବୀ, କିରଣମାଳା ଦେବୀ, ସରୋଜିନୀ ଦେବୀ, ହାରାମଣୀ ଦେବୀ, ସରଳା ଦେବୀ, ମୋହିନୀ ଦେବୀ, ଯେବତୀ ଦେବୀ, ବସନ୍ତ କୁମାରୀ ଦେବୀ ସମେତ ଏକ ହଜାରରୁ ଊର୍ଦ୍ଧ୍ଵ ମହିଳା ଏହି ଅଧିବେଶନରେ ଯୋଗ ଦେଇଥିଲେ । ସର୍ବଭାରତୀୟ ସଂକ୍ଷା ଅନୁକରଣରେ ତିରିଶ ଜଣ ସଦସ୍ୟା ବିଶିଷ୍ଟ 'ନିଶ୍ଚଳ ଉତ୍କଳ ନାରୀ ପରିଷଦ' ଗଠନ କରାଯାଇଥିଲା ।

୧୯୩୨ ମସିହାରେ ହରିଜନ ଆନ୍ଦୋଳନ ଅବସରରେ ସର୍ବଭାରତୀୟ ସ୍ତରରେ ଭାରତୀୟ ହରିଜନ ସେବକ ସଂଘ ଗଠନ କରାଯାଇଥିଲା । ଏହାର ଏକ ଶାଖା ଓଡ଼ିଶାରେ ସ୍ଥାପିତ ହୋଇଥିଲା, ଯାହାର ସମାପିକା ଥିଲେ ରମା ଦେବୀ । ୧୯୩୪ ମସିହାରେ ଓଡ଼ିଶାରେ ଗାନ୍ଧୀଙ୍କ ପଦଯାଗରେ ହରେକୃଷ୍ଣ ମହତାବ ଓ ଗୋପବନ୍ଧୁ ଚୌଧୁରୀ ଆଦି ନେତାଙ୍କ ସହିତ ରମା ଦେବୀ ମଧ୍ୟ ଯୋଗ ଦେଇଥିଲେ । ହରିଜନ ତଥା ଗ୍ରାମ୍ୟ ମହିଳାଙ୍କ ଉନ୍ନତି ପାଇଁ କଟକ ଜିଲ୍ଲାର ବରୀଠାରେ ରମା ଦେବୀଙ୍କ 'ସେବାଘର' ତରଫରୁ 'ମହିଳା କର୍ମୀ କେନ୍ଦ୍ର' ଏବଂ 'ମାତୃମଙ୍ଗଳ' ନାମକ ଅନ୍ୟ ଦୁଇଟି ସଂକ୍ଷା ମଧ୍ୟ ଖୋଲାଯାଇଥିଲା ।

ପରବର୍ତ୍ତୀ ସମୟରେ ମାତୃମଙ୍ଗଳର ପରିଚ୍ଛନ୍ନତା ଦାୟିତ୍ୱ ଗୋପବନ୍ଧୁ
ଦାସଙ୍କ ସମ୍ପର୍କୀୟା ତୁଳସିଦାସ ଦାସଙ୍କ ହାତରେ ନ୍ୟତ୍ତ
କରାଯାଇଥିଲା । ସେ ଯାହାହେଉ, ଏହିପରି ଗ୍ରାମ୍ୟ ସଂସ୍ଥା
ମାଧ୍ୟମରେ ନାରୀ ସମାଜର ଉନ୍ନତି ସହିତ ସ୍ୱାଧୀନତା
ଆନ୍ଦୋଳନର ମୂଲ୍ୟଧାରାକୁ ପ୍ରସାର କରାଯାଇଥିଲା । ଏଥିରେ
ରମା ଦେବୀଙ୍କୁ ତାଙ୍କ କନ୍ୟା ଅନ୍ଧପୁତ୍ରୀ ମହାରଣା ବିଶେଷ
ସାହାଯ୍ୟ କରିଥିଲେ । ଏମାନଙ୍କ ବ୍ୟତୀତ ଏପରି କାର୍ଯ୍ୟରେ
ନେତୃତ୍ୱ ନେଇ ଥିବା ଅନ୍ୟମାନେ ହେଲେ ଗୋଦାବରୀ ଦେବୀ,
ପ୍ରଭାବତୀ ଦେବୀ, ପାର୍ବତୀ ଦେବୀ, କିରଣଲେଖା ଦେବୀ, ପୁତ୍ରଦ୍ରା
ଦେବୀ ଓ କୋକିଳ ଦେବୀ ।

କିଛି ମଧ୍ୟରେ କୁଞ୍ଜଳା କୁମାରୀ, ଅନ୍ଧପୁତ୍ରୀ ଦେବୀ, ସୁଲୋଚନା
ଦେବୀ, ରାଧାରାଣୀ ଦେବୀ, ସରୋଜମଣି ଦେବୀ, ନିର୍ମଳା
ନଳିନୀ ଦେବୀ, ଜାହାନ୍ନା ଦେବୀ, ସୀତା ଦେବୀ ଶାନ୍ତେଜା,
ଶୈଳବାଳା ଦେବୀ, ନମିଦା ଦେବୀ ଓ କୋକିଳ ଦେବୀ ଆଦି
ଲେଖିକା ଦେଶାସକବୋଧ ଲେଖା ଲେଖି ଲୋକମାନଙ୍କ ମନରେ
ଏକ ନୂଆ ଉଦ୍‌ଘାଟନା ସୃଷ୍ଟି କରିପାରିଥିଲେ । କୁଞ୍ଜଳାକୁମାରୀଙ୍କ
ଦୁଇଟି ଅନବଦ୍ୟ ସୃଷ୍ଟି 'ସୁଲିଙ୍ଗ' ଓ 'ଆଦାନ' ଯୁବସମାଜକୁ ବିଶେଷ
ଭାବେ ଉଦ୍‌ବୁଦ୍ଧ କରୁଥିଲା । ଏପରିକି 'ଆଦାନ' ଲେଖାଟିକୁ
କିଛିଟା ସରକାର ସେତେବେଳେ ନିଷିଦ୍ଧ କରିଦେଇ ଥିଲେ । କିନ୍ତୁ
ତାଙ୍କ ରଚିତ କବିତାଗୁଡ଼ିକୁ ବର୍ତ୍ତମାନ ସମିତିମାନଙ୍କରେ
ଅଧିକଭାବେ ଗାନ କରାଗଲା ।

୧୯୪୦ ମସିହାରେ ବ୍ୟକ୍ତିଗତ ଆଇନ ଅମାନ୍ୟ ଆନ୍ଦୋଳନ
ଆରମ୍ଭ ହୁଏ । ଏଥିରେ ଯୋଗ ଦେଇ ରମା ଦେବୀ, ମାଳତୀ

ଦେବୀ ଓ ଅନ୍ୟାନ୍ୟ ବହୁ ନାରୀନେତ୍ରୀ ଗିରଫ ହୋଇଥିଲେ ।
ଏହାପରେ ୧୯୪୨ ମସିହାରେ ଗାନ୍ଧିଜୀ ତାଙ୍କ ଏସିଆସିକ
'ଭାରତଛାଡ଼' ଆନ୍ଦୋଳନର ଡାକରା ଦେଲେ । ଏହି ଆନ୍ଦୋଳନ
ଓଡ଼ିଶାରେ ତୀବ୍ର ରୂପ ଧାରଣ କରିଥିଲା । ଓଡ଼ିଶାର କୃଷକ, ଛାତ୍ର
ଛାତ୍ରୀ, ଯୁବକ ଯୁବତୀ ଭାରତର ଅନ୍ୟାନ୍ୟ ଅଞ୍ଚଳର
ଜନସାଧାରଣଙ୍କ ପରି ଏହି ଆନ୍ଦୋଳନରେ ନିଜର ଆସତ୍ୟାଗର
ଆଦର୍ଶ ଓ ଦେଶ ପ୍ରେମର ଦୃଢ଼ତା ପ୍ରମାଣ ଦେବାକୁ ବ୍ୟାକୁଳ ହୋଇ
ପଡ଼ିଥିଲେ । ପରିଶ୍ରମ ସ୍ୱରୂପ, ବହୁ କଂଗ୍ରେସ ନେତୃତ୍ୱକୁ
ରାଂରେଜ ସରକାର ତୁରନ୍ତ ବନ୍ଦୀ କଲେ । ସେମାନଙ୍କ ସହିତ
ନାରୀ ନେତ୍ରୀ ମାଳତୀ ଦେବୀ ମଧ୍ୟ ଗିରଫ ହୋଇଥିଲେ । ଏହା
ପରେ ପରେ ସ୍ୱାଧୀନତା ଲାଭ ପର୍ଯ୍ୟନ୍ତ ପ୍ରତ୍ୟେକ ଆନ୍ଦୋଳନରେ ଓ
କଂଗ୍ରେସ କାର୍ଯ୍ୟକ୍ରମରେ ଓଡ଼ିଶାର ସାଧାରଣ ମହିଳା ଓ ନେତ୍ରୀତ୍ୱ
ପ୍ରତ୍ୟକ୍ଷଭାବେ ଭାଗ ନେଇଥିଲେ । ୧୯୪୭ ମସିହାରେ ସମ୍ବିଧାନ
ପ୍ରସ୍ତୁତି ପାଇଁ ଗଠିତ ସଭାରେ ଓଡ଼ିଶାକୁ ଏକମାତ୍ର ମହିଳା
ପ୍ରତିନିଧିତ୍ୱାବେ ମାଳତୀ ଚୌଧୁରୀ ଯୋଗ ଦେଇଥିଲେ ।

ଭାରତୀୟ ସ୍ୱାଧୀନତା ସଂଗ୍ରାମରେ ଓଡ଼ିଶାର ନାରୀମାନେ
ସେମାନଙ୍କ ଯଥୋଚିତ ଭୂମିକା ଗ୍ରହଣ କରି କଠିନସମୟରେ ଏକ
ସ୍ୱତନ୍ତ୍ର ସ୍ଥାନ ଅଧିକାର କରିଯାଇଛନ୍ତି ।

ଅଧ୍ୟାପକ,
ଉଚ୍ଚିତ୍ରସ ବିଭାଗ,
ରେଭେନ୍‌ସା ମହାବିଦ୍ୟାଳୟ,
କଟକ-୩ ।

ମାତୃଭୂମି ମାତୃଭାଷାରେ ମମତା
ଯା' ହୃଦେ ଜନମି ନାହିଁ,
ତାକୁ ଯଦି ଗୁଣୀଗଣରେ ଗଣିବା
ଅଜ୍ଞାନେ ରହିବେ କାହିଁ ?
—ଗଙ୍ଗାଧର ମେହେର

ପରିବାର ଓ ପରିବେଶର ସମ୍ବନ୍ଧି ପାଇଁ ଜନଶିକ୍ଷା

ଓଃ ଧ୍ରୁବଚରଣ ମିଶ୍ର

ଓଡ଼ିଶାରେ ଜନଶିକ୍ଷା ଅବିକାଶର ଇତିହାସ । ଏହାର ପାଠ୍ୟପୁସ୍ତକକୁ ପଢ଼ିବା ବର୍ଷ ତଳୁ ଆମେ ଅନୁଭବ କରି ଏହି ବାସ୍ତବ୍ୟକୁ ଗୁପ୍ତ ଦେବାକୁ ଉଦ୍ୟମ କରିଥିଲୁ । ଆଜି ମଧ୍ୟ ଏହାର ପାଠ୍ୟପୁସ୍ତକକୁ ଏକ ଅପରିହାର୍ଯ୍ୟ ବିଷୟ ରୂପେ ଅନୁଭବ କରାଯାଉଛି । କିନ୍ତୁ କାହିଁକି ଏ ଆବଶ୍ୟକତା ?

ଲୋକେ ସାକ୍ଷର ହୋଇ ପାରିଲେ ଦୁତ ଜନସଂଖ୍ୟା ବୃଦ୍ଧିକୁ ନିୟନ୍ତ୍ରଣ କରାଯାଇପାରିବ । ଦେଶର ଆର୍ଥିକ ଉନ୍ନତି ଆଣିବା ସମ୍ଭବ ହେବ । ଲୋକଙ୍କର ଦୈନନ୍ଦିନ ଜୀବନର ଗୁଣାତ୍ମକ ମାନ ବୃଦ୍ଧି ପାଇବ । ଶିକ୍ଷିତ ନାଗରିକମାନଙ୍କ ହାତରେ ଦେଶର ସ୍ୱାଧୀନତା ନିରାପଦରେ ରହିବ ଓ ଶାସନ ପ୍ରଣାଳୀରେ ଉନ୍ନତି ଦେଖାଦେବ । ସାମାଜିକ ଜୀବନରେ ମୂଲ୍ୟବୋଧକୁ ସହଜରେ ଗ୍ରହଣ କରିହେବ । ଦେଶରୁ ଶିଶୁ ପ୍ରତ୍ୟୁ ହାର କମିଯିବ । ପରିବାର କଲ୍ୟାଣ ଯୋଜନା ସଫଳ ହେବ । ସାମାଜିକ ପରିବେଶ ଉନ୍ନତ ହୋଇ ସମାଜର କଲ୍ୟାଣ ସାଧନ ହେବ । ଦାରିଦ୍ର୍ୟ ଦୂରୀକରଣ ପାଇଁ ବିଭିନ୍ନ ଯୋଜନାକୁ ମଧ୍ୟ କାର୍ଯ୍ୟକାରୀ କରାଯାଇ ପାରିବ ।

ଉପରୋକ୍ତ ଅନେକ ଗୁଡ଼ିଏ ତଥ୍ୟର ସାରମର୍ମ ସାଧାରଣ ଲୋକଙ୍କୁ ବୁଝାଇବା କଷ୍ଟ । କିନ୍ତୁ ଆମର ଅନେକ ଭାଇ ଭଉଣୀ ଅଛନ୍ତି ଯେଉଁମାନେ ପାଠ ନ ପଢ଼ି ତଳି ଯାଇପାରୁଛନ୍ତି ବୋଲି ଅନୁଭବ କରନ୍ତି । ଅଭାବ, ଅସୁବିଧା ନାହିଁ ବୋଲି ଭାବୁଛନ୍ତି । ସେମାନେ ଦୁର୍ଗତ ଦେଶର ସାମୁହିକ ଉନ୍ନତି ବିଷୟରେ ଚିନ୍ତା କରି ନାହାନ୍ତି କିମ୍ବା ନିଜର ଅଧିକ ଆର୍ଥିକ ସୁବିଧା ସୁଯୋଗ ବିଷୟରେ ଭାବିପାରି ନାହାନ୍ତି । ପାଠ ପଢ଼ିଥିଲେ ସେମାନେ ଆହୁରି ଅନେକ କଥା ଜାଣି ଥାଆନ୍ତେ । ସେମାନେ ଲାଭ କରିଥିବା କର୍ମ କୁଶଳତା, ଦକ୍ଷତା ଓ ଜ୍ଞାନ ସଂପୃକ୍ତ ବୁଦ୍ଧି ପାଇପାରିଥାଆନ୍ତା । ଦୁତ ଗତିରେ ବଦଳିଯାଇଥିବା ସାମାଜିକ ଚଳଣି ଓ ବୈଷୟିକ ଜ୍ଞାନକୁ କାମରେ ଲାଗାଇବାକୁ ହେଲେ ପଢ଼ି ଲେଖି ଜାଣିବା ଏକାନ୍ତ ଆବଶ୍ୟକ ।

ଶିକ୍ଷିତ ଲୋକେ ଯେ ବହୁତ ସୁବିଧା ସୁଯୋଗ ପାଇ ପାରୁଛନ୍ତି ତାର ତୁଳନାତ୍ମକ ବିଶ୍ଳେଷଣ ମଧ୍ୟ କରାଯାଇପାରେ । ସେମାନେ କେବଳ ନିଜର ସୁବିଧା ହାସଲ କରୁନାହାନ୍ତି । ଅନ୍ୟମାନଙ୍କ ପାଇଁ ମଧ୍ୟ କିଛି କରିପାରୁଛନ୍ତି । ନିଜର ଦେଶ ଓ ବୃତ୍ତିଗତ ଦକ୍ଷତାରେ ଅଧିକ ସଫଳତା ହାସଲ କରି ଆଧୁନିକ ସମାଜ ସହିତ ତାଳ ମିଳାଇ ଶୁଣିବାକୁ ସକ୍ଷମ ହୋଇପାରିବେ । ଶିକ୍ଷ, କୃଷି ଓ କାରିଗରୀ ବିଦ୍ୟାରେ ଉଚ୍ଚ ଦକ୍ଷତାସମ୍ପନ୍ନ ମାନବ ସମ୍ପଦକୁ ଉପଯୋଗ କରାଯାଇ ପାରିବ ।

ସମାଜରେ ପଦ୍ମ ଶ୍ରେଣୀର ଲୋକେ ଏ ସବୁ କଥାକୁ ଗୁରୁତ୍ୱ ଉପଲବ୍ଧି କରିବେ ନାହିଁ । ଅନେକ ଏହାର ପ୍ରଭାବକୁ ଉପଲବ୍ଧି କଲେମଧ୍ୟ କାରଣ ଅନୁସନ୍ଧାନ କରିନାହାନ୍ତି । ଯେଉଁମାନେ ନିରକ୍ଷର ସେମାନେ ପ୍ରାୟ ଗରିବ ଓ ଦୁର୍ବଳ ଶ୍ରେଣୀର ଲୋକ ଓ ସେମାନେ ସମାଜର ନିଃସହାୟ ଶ୍ରେଣୀ ବୋଲି ମନେକରନ୍ତି । ଅନ୍ୟ କେତେକ ନିର୍ଦ୍ଦିଷ୍ଟ ତଥ୍ୟାଧିକ ଶିକ୍ଷିତ ଗୋଷ୍ଠୀ ଦ୍ୱାରା ଏମାନେ ଶୋଷିତ ହୋଇ ଜୀବନ ନିର୍ବାହ କରୁଛନ୍ତି । ସେମାନଙ୍କର ସାକ୍ଷର ହେବାର ସ୍ୱପ୍ନ ସଫଳ ହେଲେ ସମାଜରୁ ଶୋଷଣ ଓ ଦାରିଦ୍ର୍ୟର ମାତା ହ୍ରାସ ପାଇବ । ଆମେ ଜାଣିବା ଉଚିତ ଯେ ଆମେ ସ୍ୱାଧୀନ । ଏଣୁ ଆମର ତଥା ଆମ ପରିବାରରେ ଥିବା ବିଭିନ୍ନ ସମସ୍ୟାକୁ ଆମେ ସମାଧାନ କରିପାରିବା । ପରିବାରଟିଏ ପରିବେଶ ସହିତ ସଂପୃକ୍ତ । ଶାନ୍ତି ଏ ଯେଉଁ ବା ସହରଟିଏ ହେଉ, ପରିବେଶର ବିଭିନ୍ନ ଉପାଦାନରେ ନିୟନ୍ତ୍ରଣ ଓ ଉପଯୋଗ କରିବାକୁ ଆମର ଜ୍ଞାନ, କୌଶଳ ଓ ଦକ୍ଷତା ଥିବା ଆବଶ୍ୟକ । ନଚେତ୍ ଦାରିଦ୍ର୍ୟ ମଧ୍ୟରେ ଗୋରୀ କିମ୍ବା ବହୁକୁରୁସୀ ହୋଇ ଅପରିଚ୍ଛାଦ ପରିବେଶ ମଧ୍ୟରେ ଦିନ କାଟିବାକୁ ପଡ଼ିବ । ନିରକ୍ଷରମାନଙ୍କ ମଧ୍ୟରେ ଥିବା ହାନିମନ୍ୟତା ବା ଦରିଦ୍ରତା ଅନ୍ୟମାନଙ୍କ ଉପରେ ବୁଝାଣା ପକାଇବ । ନିଜର ମଜଲୀ ପରିବେଶ ଅନ୍ୟମାନଙ୍କ ପରିବେଶକୁ ଦୂଷିତ କରିଦେଇପାରେ । ନିଜେ ଅନ୍ୟ ଦ୍ୱାରା ଅନ୍ୟାୟରେ ଶୋଷିତ ହୋଇ ନୀରବ ରହିଲେ

ଅନ୍ୟମାନେ ଏହାର ପ୍ରଭାବକୁ ଦୁର୍ଦ୍ଦଶଣୀୟ କରିବାର ସୁଯୋଗ ପାଇବେ ନାହିଁ । ନିଜର କର୍ତ୍ତବ୍ୟ ଓ ଅଧିକାର ବିଷୟରେ ଏବେତଦ ନିୟମରେ ଦେଶର ପ୍ରଗତି ଯଥେଷ୍ଟ ବିଳମ୍ବିତ ହେବ ।

ଓଡ଼ିଶାର ଦକ୍ଷିଣ ମାଝ ଚର୍ଯ୍ୟର ପ୍ରାୟ ଧର୍ଷ ଲକ୍ଷ ନର ନାରୀ ଆଦି ସାକ୍ଷରତା ଲାଭ ପାଇଁ ଅପେକ୍ଷା କରିଛନ୍ତି । ପାଠୁଆ ଲୋକଙ୍କ ପାଖକୁ ସେମାନେ ଆସିବାକୁ ଉତ୍ସାହୋପ କରନ୍ତି । କାରଣ ସେମାନଙ୍କର ଦୈନନ୍ଦିନ ଜୀବନର ଚଳଣି ସହିତ ପାଠୁଆ ଲୋକଙ୍କ ଆଶୁର ବ୍ୟବହାର ଖାଦ୍ୟ ଖାଇବ ନାହିଁ । ତେଣୁ ସମାଜର ପ୍ରକୃତରେ ଭାଗ ଭାଗ ହୋଇ ଯାଉଛି । ନିରକ୍ଷର ହେଲେ ମଧ୍ୟ ସେମାନଙ୍କର କମ୍ ପ୍ରବଣତା ଅନୁଭୂତି-ଦକ୍ଷତା, କୌଶଳ, ଚିନ୍ତାଧାରା, ଆଶୁର-ବ୍ୟବହାର, କର୍ତ୍ତବ୍ୟନିଷ୍ଠା ମୂଲ୍ୟବୋଧ, ଶିକ୍ଷିତ ଲୋକଙ୍କ ତୁଳନାରେ କିଛି କମ୍ ନୁହେଁ । ସେମାନେ ଇଚ୍ଛାକଲେ ସାକ୍ଷର ହେବାକୁ ବେଶୀ ସମର୍ଥ ଲାଗିବ ନାହିଁ । କିନ୍ତୁ ପଢ଼ିବାର ଆବଶ୍ୟକତା ବା ଏହି ସାକ୍ଷରତା କାର୍ଯ୍ୟକ୍ରମ ସେମାନଙ୍କର ନିତିଦିନିଆ ଜୀବନର ଚଳଣି ଓ ଜୀବନ ଯାପନ ପ୍ରଣାଳୀ ସହିତ ବିପରୀତ ଭାବରେ ସଂପୃକ୍ତ ତାହା ଜାଣିବା ପାଇଁ ସେମାନେ ବ୍ୟାକୁଳ । ସେତିକି ସେମାନଙ୍କର ମନକୁ ଉତ୍ସାହିଲେ ସାକ୍ଷରତା କାର୍ଯ୍ୟକ୍ରମ ଗଣ ମାଧ୍ୟମରେ ପରିଚାଳିତ ହେବାକୁ ଅନୁରୋଧ ହେବ ନାହିଁ ।

ଆମମାନଙ୍କର ଧାରଣା ହୋଇଯାଇଛି ଯେ ଅପାଠୁଆ ଲୋକେ ଗୋଟିଏ ସ୍ଥାନରେ ବା ନିଦିକ୍ଷ ପରିସର ମଧ୍ୟରେ ଅଛନ୍ତି ଏବଂ ସେମାନଙ୍କୁ ଏକାଦିନେ ସାକ୍ଷର କରିଦେବ ଓ ସମସ୍ତଙ୍କ ପାଇଁ ଗୋଟିଏ ପ୍ରକାର କାର୍ଯ୍ୟକ୍ରମ ଗ୍ରହଣ କରି ଅତି ସମୟ ମଧ୍ୟରେ କିଛି ଯୋଜନା ହାତକୁ ନେଇ ହେବ । ଏହି ଧାରଣା ବାସ୍ତବରେ ଆମକୁ ଠିକ୍ ବାଟରେ ନେଇ ନାହିଁ । କିନ୍ତୁ ନିରକ୍ଷର ଭାଇ ଭଉଣୀମାନେ ସମାଜର ବିଭିନ୍ନ କ୍ଷେତ୍ରରେ ଏବଂ ପ୍ରଦେଶର ବିଭିନ୍ନ ଅଞ୍ଚଳରେ ବସବାସ କରନ୍ତି । ସେମାନଙ୍କୁ ଠାବ କରିବା ଯେତିକି କଠିଣ ସେମାନଙ୍କ ଆବଶ୍ୟକତାକୁ ଆଶୁ ଆଗରେ ରଖି କୌଣସି ସାକ୍ଷରତା କାର୍ଯ୍ୟକ୍ରମ ରୂପରେଖ ଠିକ୍ କରିବା ଆହୁରି ବକ୍ଷସାଧ୍ୟ ।

ଆମର ଚିନ୍ତାଧାରା ସେମାନଙ୍କର ଛିତି ଓ ପ୍ରକୃତି ପାଶୁ ଅଲଗା । ଗୋଟିଏ ପ୍ରକାର ଉପାୟ ଅବଲମ୍ବନ କଲେ ସାଧ୍ୟ ରାଜ୍ୟରେ ସମସ୍ତଙ୍କୁ ସାକ୍ଷର କରିବା ବୋଧହୁଏ ସମ୍ଭବ ନୁହେଁ । ଏପରିକି ଗୋଟିଏ ଅଞ୍ଚଳରେ ବାସ କରୁଥିବା ସମସ୍ତ ନିରକ୍ଷର ଲୋକେ ଏକା ପ୍ରକାରର ଅନୁଭୂତି ବୋଲି ଗତି କରୁନାହାନ୍ତି । ସାକ୍ଷରତା କାର୍ଯ୍ୟକ୍ରମର ଧାରା ଓ ଧର୍ମ ବିଭିନ୍ନ ଅଞ୍ଚଳରେ ବଦଳାଏ କରୁଥିବା ଅଧିବାସୀଙ୍କ ଆବଶ୍ୟକତାର ଅନୁସାରେ ହେବା ଉଚିତ୍ । ସେମାନଙ୍କର ପେଷା, ଆଶୁର ବିଶ୍ୱର, ଧର୍ମ, ସଂସ୍କୃତି, ପରମ୍ପରା, ଆଗ୍ରହ ଓ ଆର୍ଥିକ ସ୍ଥିତିକୁ ବିଶ୍ୱରକୁ ନେଇ ସାକ୍ଷରତା କାର୍ଯ୍ୟକ୍ରମର ଲକ୍ଷ୍ୟଗୁଡ଼ିକ ହାସଲ କରିବା ପାଇଁ ମାର୍ଗ ଓ ଚର୍ଚ୍ଚା ନିର୍ଦ୍ଧାରଣ କରିବା ହେଉଛି ବର୍ତ୍ତମାନର ପ୍ରଧାନ ଆବଶ୍ୟକତା ।

ସମାଜରୁ ଏ ପ୍ରକାର କଳଙ୍କିତ ବ୍ୟାଧିର ସଂପୂର୍ଣ୍ଣ ବିଲୋପ ପାଇଁ ସମସ୍ତେ ସହଯୋଗ ନକଲେ ଏପରି କାର୍ଯ୍ୟକ୍ରମର ସଫଳତା ହାସଲ କରିହେବ ନାହିଁ । ଏକ ପକ୍ଷରେ ଜନ ସହଯୋଗ ଓ ଅପର ପକ୍ଷରେ ନିରକ୍ଷର ଜନତାର ଦୈନନ୍ଦିନ ଜୀବନରେ ପ୍ରଭାବ ବିଚାର କରୁଥିବା ବିକାଶ ଯୋଜନାଗୁଡ଼ିକ ମାଧ୍ୟମରେ ଏ କାର୍ଯ୍ୟକ୍ରମର ଛିତି ଓ ପ୍ରକୃତିକୁ ବିଶ୍ଳେଷଣ କରିବାର ଉନ୍ୟ ଆସିବି ।

ନରେନ୍ଦ୍ର ଏଇ ଓଡ଼ିଶା ମାଟିରେ ଦିନେ "ବଡ଼ଙ୍କ ସରଳ ପାଠ" ଓଡ଼ିଆ ଭାଷାରେ ପ୍ରୋତ୍ସାହନକୁ ଅକ୍ଷର ଓ ଭାଷା ଶିକ୍ଷା ଦେବା ପାଇଁ ୧୯୩୯ ମସିହାରେ ଏକ ପଇସା ମୂଲ୍ୟର ଖଣ୍ଡିଏ ପୁସ୍ତକ ସେତେବେଳର ଜନଶିକ୍ଷା ସମସ୍ତାବଳୀର ପୁରୁଣା ଦିଏ । ତତ୍ପରେ ବର୍ଷ ପୁର୍ବେ ମଧ୍ୟ ଜନଶିକ୍ଷା କାର୍ଯ୍ୟକ୍ରମ ପାଇଁ ଓଡ଼ିଶାବାସୀ ବିଚିତ୍ ଅୁଲେ । ଏଇ ପୁସ୍ତକ ସେଇ ଚିନ୍ତା ପ୍ରସୂତ ପୁଣିର ଏକ ନମୁନା । ପ୍ରୋତ୍ସାହନ ପାଇଁ ଯେଉଁ ବିପ୍ଳବ ଓ ଜନଚେତନା ସୃଷ୍ଟି କରିଥିଲା ତାହା ୧୯୯୦ରେ ମଧ୍ୟ ଆଲୋଚନାର ବିଷୟବସ୍ତୁ ହୋଇ ରହିବ ।

ଅଧ୍ୟାପକ (ଶିକ୍ଷା),
ଭୁବନେଶ୍ୱର ।



କୃଷି ଓ ସମବାୟ ମନ୍ତ୍ରୀ ଶ୍ରୀ ଜଗନ୍ନାଥ ମଲିକ ପଦ୍ମାଗା ସରକାରରେ ଉତ୍ତମ ଚିନ୍ତାର କୃଷି ବିଭାଗ ସୁପାରିଶକ୍ରମେ ସୃଷ୍ଟି ଧାର ଉପାଦାନ କାର୍ଯ୍ୟକ୍ରମର ବିଭାଗିକ ସରକାର ଦିଆଯାଉଥିବା "ପାଠୁର ଚିଲକ" ସ୍ୱପ୍ନ ପ୍ରଣାଳୀ ନିତେ ଦେଖାଉଛି ।

ଗର୍ଭଧାରିଣୀର ଯତ୍ନ

କୁମାରୀ ମିନତି ନାୟକ

ସ୍ତ୍ରୀ ହିଁ ପୁତ୍ର ଶିଶୁକୁ ଜନ୍ମ ଦିଏ । ତେଣୁ ଗର୍ଭଧାରିଣୀଠାରୁ ଅଧିକ ବଳି ଶିଶୁର ପାଳନ ପୋଷଣ ପର୍ଯ୍ୟନ୍ତ ସମସ୍ତକୁ ଅତ୍ୟଧିକ ନୟତୁଣ୍ଡି ବୋଲି ଅଭିହିତ କରାଯାଏ ।

ଯେତେବେଳେ ଶିଶୁ ମା'ର ଗର୍ଭରେ ରହିଥାଏ ଏବଂ ଶିଶୁ ମାସାନୁମାସିକ ବିକାଶ ଲାଭ କରୁଥାଏ, ସେତେବେଳେ ଯଦି ମା'କୁ ପୁଣିକର ଖାଦ୍ୟ ଯଥା-କ୍ଷୀର, ମଧୁ, ଘୃତ, ଲହୁଣୀ ଓ ସିଝା, ପରିବା ଆଦି ମାତ୍ର ପୂର୍ବକ ଖାଇବାକୁ ଦିଆ ନଯାଏ ବା ଗର୍ଭଣୀ ମାତ୍ରୀର ଉପଯୁକ୍ତ ପରିଚର୍ଯ୍ୟା କରା ନଯାଏ, ତେବେ ଶିଶୁ ଦୁର୍ବଳ ହୋଇ ଲୋଶାନ୍ତ ହୋଇପଡ଼େ । ଯେଉଁ ସମୟ ପର୍ଯ୍ୟନ୍ତ ଭ୍ରୂଣ ମା'ର ଗର୍ଭରେ ରହିଥାଏ ସେହି ସମୟରେ ତା' ଜୀବନର ପ୍ରତ୍ୟେକ ଅବଶ୍ୟକତା ମା'ର ଶରୀର ମଧ୍ୟରୁ ପୁଣି ହୁଏ । ଭ୍ରୂଣର ମଧ୍ୟ ଭାଗରେ ଥିବା ଦୁଇଟି ନାଡ଼ୀ ଗର୍ଭାଗସ୍ତ୍ର ସହିତ ସଂଯୋଗ ହୋଇଥାଏ । ଏହି ନାଡ଼ୀ ଦ୍ଵାରା ମାଆର ଶରୀରର ପୋଷକ ବସ୍ତୁ ଭ୍ରୂଣ ମଧ୍ୟକୁ ଆସିଥାଏ । ଯାହା ଫଳରେ ଏହି ଭ୍ରୂଣର ବୃଦ୍ଧି ପଡ଼ିଥାଏ । ଏଣୁ ଗର୍ଭସ୍ଥ ଶିଶୁର ବିକାଶ ପୂର୍ଣ୍ଣତା ମାଆ ଉପରେ ହିଁ ନିର୍ଭର କରିଥାଏ ।

ଗର୍ଭର ମାସାନୁମାସିକ ବୃଦ୍ଧି ଓ ପରିଚର୍ଯ୍ୟା :

ମା' ଯେତେବେଳେ ଅନୁଭବ କରେ ଯେ ତା'ର ଗର୍ଭ ସଂଗ୍ରହ ହୋଇଗଲା ସେହି ଦିନଠାରୁ ସେ ଆୟୁର୍ବେଦର ମହର୍ଷି ଚରକ, ପୁଣ୍ଡିକ ବାଗରକ, ହାରିତ ଓ କାଶ୍ୟପଙ୍କ ଉପଦେଶ ଅନୁଯାୟୀ ସାଧାରଣ ଗ୍ରହଣ କରିବା ଉଚିତ । କାରଣ ପ୍ରଥମ ମାସରେ ଗର୍ଭ ଅବ୍ୟକ୍ତ କିମ୍ପୁତ୍ର ଓ କଲିଳ ରୂପ ଧାରଣ କରିଥାଏ । ତେଣୁ ଏହି ମାସରେ ଗର୍ଭଣୀର ଅଗ୍ନି ଓ ଶରୀରର ବଳାନୁସାରେ କ୍ଷୀରପାନ ଓ ଖାଦ୍ୟ ଭୋଜନ ଆବଶ୍ୟକ ।

ଓ ଦେଶୀ ଆକୃତି ହେଲେ କ୍ଷୀ ଏବଂ ଅର୍ଦ୍ଧ ଆକାର ହେଲେ ନମ୍ବୁସକ ହୋଇଥାଏ ବୋଲି ମହର୍ଷି ଚରକ ଓ ପୁଣ୍ଡିକ କହିଛନ୍ତି । ତେଣୁ ଏହି ମାସରେ ଗର୍ଭଧାରିଣୀକୁ ମଧୁର ଓ ଶୀତଳ ଆହାର ସହିତ କ୍ଷୀରପାନ କରାଇବା ଉଚିତ ।

ତୃତୀୟ ମାସରେ ଗର୍ଭର ଶିର, ଦୁଇ ହସ୍ତ ଓ ଦୁଇ ପାଦ ଉଦ୍ଭାବ ହୋଇଥାଏ । ତେଣୁ ଏହି ମାସରେ କ୍ଷୀର ସହିତ ମଧୁ ଓ ଘୃତ ଗର୍ଭଣୀକୁ ଦେବା ପାଇଁ ମହର୍ଷି ଚରକ କହିଛନ୍ତି । ଚତୁର୍ଥ ମାସରେ କ୍ଷୀରରେ ଗୁରୁତା, ଗର୍ଭର ଛିରତା, ଶିଶୁର ହୃଦୟ ଉଦ୍ଭାବ ଓ ଅକ୍ରମ୍ୟେଣ ବିଭାଗ ହୋଇଥାଏ । ତେଣୁ ଗର୍ଭଣୀକୁ ଲହୁଣୀଯୁକ୍ତ କ୍ଷୀର ଅଥବା ଦୁଇ ଚୋଳା ଲହୁଣୀ କିମ୍ବା ଉଷିର ଗୁରୁତର ଭାତ ସହି ବା ଲହୁଣୀ ମିଶ୍ରିତ ଭାତ ଖାଇବାକୁ ଦିଆଯିବା ଉଚିତ ।

ପଞ୍ଚମ ମାସରେ ଭ୍ରୂଣର ମାଂସ ଓ ଗୋଣିତ ବୃଦ୍ଧି ଓ ମାତାର ମାଂସ ଓ ଗୋଣିତ ହ୍ରାସ ସହିତ ମନର ଉତ୍ତାପ ହୋଇଥାଏ । ତେଣୁ ଘୃତଯୁକ୍ତ କ୍ଷୀର ବା ଲହୁଣୀରୁ ବାହାରିଥିବା ଘିଅ ଖାଇବା ଉଚିତ । ଷଷ୍ଠ ମାସରେ ଗର୍ଭର ବଳବର୍ଦ୍ଧି ଉପଚୟ ହୋଇ କେର, ଲୋମ, ନଖ, ସ୍ନାୟୁ ଓ ଅସ୍ଥିର ଉଦ୍ଭବ ଓ ପୁଷ୍ପ ବୃଦ୍ଧି ହୋଇଥାଏ । ସେଥିପାଇଁ ଏହି ମାସରେ ଗର୍ଭଧାରିଣୀ ମଧୁର ଗଣ ସିଦ୍ଧ ଘୃତ, ଗୋଷ୍ଠାଗାଧିକ ଘୃତ ବା ଯକାରୁ ଖାଇବା ଉଚିତ । ସପ୍ତମ ମାସରେ ଗର୍ଭର ପରିପୂର୍ଣ୍ଣନ ଓ ସଂପୂର୍ଣ୍ଣ ଅକ୍ରମ୍ୟେଣ ପ୍ରବନ୍ଧ ହୋଇଥାଏ । ଏହି ମାସରେ ମଧୁର ଗଣ ସିଦ୍ଧ ଘୃତ ବା ଘୃତଖଣ୍ଡ ଖାଇବା ଉଚିତ ।

ଅଷ୍ଟମ ମାସରେ ଓଜ ଅଧିକ ଥାଏ । ତେଣୁ ଏହି ମାସରେ ଗର୍ଭଣୀ ସନ୍ତାନ ଜନ୍ମ କଲେ ସନ୍ତାନ ହାନି ହେବାର ସମ୍ଭାବନା ବେଶୀ ଥାଏ । ଏହି ସମୟରେ କ୍ଷୀର ଏବଂ ଘୃତଯୁକ୍ତ ଯକାରୁ ସହିତ ଆସ୍ତାପନ ଆବଶ୍ୟକ ହୁଏ । ନବମ ଓ ଦଶମ ମାସରେ ଗର୍ଭର ପରିପୂର୍ଣ୍ଣତା ହେତୁ ପ୍ରସବକାଳ ପ୍ରକୃଷ୍ଟ ମନେ ହୁଏ ।

ତୃତୀୟ ମାସରେ ଗର୍ଭ ଘନତା ପ୍ରାୟ ହୋଇ ତିନୋଟି ଆକୃତି ଧାରଣ କରେ । ଯଦି ଗର୍ଭ ପିତ୍ତାକାର ହେଉଥାଏ ତେବେ ପୁତୁଣ୍ଡି

ପ୍ରତ୍ୟେକ ମା' ନିଜ ପାଇଁ ନୁହେଁ, ଅନ୍ତତଃ ଗର୍ଭସ୍ଥ ଶିଶୁର ବିକାଶ ପାଇଁ ନିଜର ଖାଇବା, ପିଇବା, ଶୋଇବା ଇତ୍ୟାଦି ଠିକ୍ ରଖିବା ଉଚିତ୍ । ଅନୁସନ୍ଧାନରୁ ଜଣା ପଡ଼ିଛି ଯେ ଶିଶୁର ବିକାଶ ପାଇଁ ମା'ର ଶାରୀରିକ ସୁସ୍ଥତା ବିଶେଷ ପ୍ରଭାବିତ କରିଥାଏ । ମାଆର ମାନସିକ ଅବସ୍ଥାର ପ୍ରଭାବ ମଧ୍ୟ ବହୁ ପରିମାଣରେ ପଡ଼ିଥାଏ । ଏହି ଗର୍ଭବତୀ ମାଆମାନେ କେବଳ ଶାରୀରିକ ସୁସ୍ଥତା ନୁହେଁ ମାନସିକ ସୁସ୍ଥତା ପ୍ରତି ମଧ୍ୟ ବିଶେଷ ସଚେତନା ପ୍ରକାଶ କରିବା ଉଚିତ୍ ।

ଗର୍ଭିଣୀ ଚିକିତ୍ସା :

ଶିଶୁର ବିକାଶ ପାଇଁ ସବୁଠାରୁ ପ୍ରଥମ ଓ ପ୍ରଧାନ କର୍ତ୍ତବ୍ୟ ହେଉଛି ଯେ, ଯେଉଁ ଦିନଠାରୁ ମାଆ ଗର୍ଭଧାରଣ କରିଥାଏ, ସେହି ଦିନଠାରୁ ସେ ସୁଖୀ ରହିବ ଓ ସମସ୍ତ ଚିନ୍ତାଠାରୁ ମୁକ୍ତ ରହିବ । ମହର୍ଷି ଚରକ ଗର୍ଭିଣୀ ଚିକିତ୍ସା ସଂପର୍କରେ କହିଛନ୍ତି — ଗର୍ଭିଣୀକୁ ଯଦି କୃତାଦି ରୋଗ ହୋଇଥାଏ, ତେବେ ମୁଦୁକୀର୍ଯ୍ୟ, ମଧୁର, ଶୀତକୀର୍ଯ୍ୟ ପୁଷ୍ପକାରକ ଆହାର ଦ୍ୱାରା ଏହାର ଚିକିତ୍ସା କରିବ । ବନନ ବିରୋଚନ, ଶିରୋବିରୋଚନ ଓ ରକ୍ତମୋକ୍ଷଣ ପାଇଁ ପ୍ରତିଷେଧକ ବ୍ୟବସ୍ଥା ଗ୍ରହଣ କରିବ ।

ଗର୍ଭବତୀ ନାରୀର ବିଶ୍ରାମ ଓ ଭୋଜନ :

ଯେଉଁ ସ୍ତ୍ରୀ ଗର୍ଭବସ୍ଥା ସମୟରେ ସାବଧାନ ଅବଲମ୍ବନ ନକରନ୍ତି, ସେମାନେ ନାନା ପ୍ରକାର ବିକାରଗ୍ରସ୍ତ ହେବାର ସମ୍ଭାବନା ଥାଏ । ଯଦି ମାଆର ଭୋଜନ ଓ ପରିବେଶ ଠିକ୍ ରହିଥାଏ ତେବେ ଗର୍ଭସ୍ଥ ଶିଶୁ ସୁସ୍ଥ ଓ ସବଳ ରହିଥାଏ । ଯଦି ମାଆର ଆହାର, ବିହାର ଠିକ୍ ନଥାଏ, ଗର୍ଭସ୍ଥ ଶିଶୁ ରଗ୍ଣ ହୁଏ । ତେଣୁ ଗର୍ଭବତୀ ନାରୀ ପାଇଁ ସବୁଠାରୁ ଦାୟିତ୍ୱପୂର୍ଣ୍ଣ କାର୍ଯ୍ୟ ହେଉଛି ଉପଯୁକ୍ତ ସମୟରେ ବିଶ୍ରାମ । ଅତ୍ୟନ୍ତ ଶ୍ରମଦାୟ କାର୍ଯ୍ୟ ନକରି ସେ ହାଲୁକା ଘରୋଇ କାର୍ଯ୍ୟ କରିବା ଆବଶ୍ୟକ । ରାତିରେ ସେ ଆଠ ଘଣ୍ଟା ବିଶ୍ରାମ ନେବା ଉଚିତ୍ । ଦିନରେ ମଧ୍ୟ ଘଣ୍ଟାଏ ବା ଅଧଘଣ୍ଟାଏ ଆଶ୍ୱାସ କରି ଚିତ୍ତହୋଇ ଶୋଇ ରହିବା ଆବଶ୍ୟକ । ପ୍ରତ୍ୟେକ ଗର୍ଭବତୀ ସ୍ତ୍ରୀକୁ ଭିତ୍ତୀନିପୁଣ୍ଡ ଶାବ୍ୟ ଦେବା ଉଚିତ୍ । ସେ ଅଳ୍ପରୁ ସେଓ, ଚମାଟୋ, ତରଭୁଜ, ଆଳୁ ଅମୃତଭଣ୍ଡା ଇତ୍ୟାଦି ଫଳ ଖାଇବା ଆବଶ୍ୟକ । ତରକାରୀରେ ବିଶେଷ ଭାବରେ ମୂଳା, କୋବି, ବାଇଗଣ ଇତ୍ୟାଦି ଅଧିକ ବ୍ୟବହାର ହେବା ଆବଶ୍ୟକ । ଅଧିକ ପରିମାଣରେ ଦୁଧ ପିଇଲେ ଗର୍ଭଧାରଣୀର ଶକ୍ତି ବୁଦ୍ଧି ହୋଇଥାଏ । ଲହୁଣୀଯୁକ୍ତ ଦୁଧପାନ କରିବା ଦ୍ୱାରା ମହିଳାମାନଙ୍କର ଓଜନ ବଢ଼ିଥାଏ । ଆୟୁର୍ବେଦ ଅନୁସାରେ ଗର୍ଭବତୀ ନାରୀ ଅତି କମ୍ରେ ଏକ ଲିଟର ଦୁଧ ଦିନ ମଧ୍ୟରେ ଚିନି ଭୃତ୍ୟର ପିଇବା ଆବଶ୍ୟକ । ଗର୍ଭିଣୀ ତୃତୀୟ ମାସରେ ଘିଅ ଓ ଲହୁଣୀ ଖାଇବା ଆବଶ୍ୟକ । ଏହାପରେ ଅର୍ଥାତ୍ ଚତୁର୍ଥ ମାସଠାରୁ ଅଷ୍ଟମ ମାସ ପର୍ଯ୍ୟନ୍ତ ପ୍ରତ୍ୟେକ ଦିନ ଦୁଧରେ ଶାଗୁ ମିଶାଇ ଖାଇବ । ଅଧିକାଂଶ ଗର୍ଭବସ୍ଥା ସମୟରେ ଅଧିକ ଭିତ୍ତୀନି 'ଡି' ଆବଶ୍ୟକ କରନ୍ତି । ଏହା ପୁଷ୍ୟଠେ ମାଛ ତେଲରୁ ମିଳିଥାଏ । ଗର୍ଭବତୀ ନାରୀ କମ୍ ପରିମାଣରେ ଲୁଣ ଖାଇବା ଆୟୁର୍ବେଦ ଗ୍ରାହ୍ୟ ସମ୍ପତ୍ତ ।

ଆହାର ତାଲିକା

ଖାଦ୍ୟ	ଗର୍ଭବସ୍ଥା		ପ୍ରସୂତବସ୍ଥା	
	ଶାରୀରୀ	ମାଂସହୀନୀ	ଶାରୀରୀ	ମାଂସହୀନୀ
(୧) ଖୁଇଳ	୩୦୦ ଗ୍ରାମ୍	୩୦୦ ଗ୍ରାମ୍	୨୫୦ ଗ୍ରାମ୍	୨୫୦ ଗ୍ରାମ୍
(୨) ଚାଳି	୨୫ ଗ୍ରାମ୍	୨୫ ଗ୍ରାମ୍	୨୫ ଗ୍ରାମ୍	୫୦ ଗ୍ରାମ୍
(୩) ଶାଗ	୨୫ ଗ୍ରାମ୍	୨୫ ଗ୍ରାମ୍	୨୦ ଗ୍ରାମ୍	୫୦ ଗ୍ରାମ୍
(୪) ବନ୍ଦୁଳ	୫୦ ଗ୍ରାମ୍	୫୦ ଗ୍ରାମ୍	୫୦ ଗ୍ରାମ୍	୫୦ ଗ୍ରାମ୍
(୫) ଦୁଧ	୫୦୦ ଗ୍ରାମ୍	୨୦୦ ଗ୍ରାମ୍	୧ ଲିଟର	୨୦୦ ଗ୍ରାମ୍
(୬) ଫଳ	୨୫ ଗ୍ରାମ୍	୨୫ ଗ୍ରାମ୍	୨୫ ଗ୍ରାମ୍	୨୫ ଗ୍ରାମ୍
(୭) ମାଂସ ବା ମାଛ	-	୨୫ ଗ୍ରାମ୍	-	୨୫ ଗ୍ରାମ୍
(୮) ଅଣ୍ଡା	-	୧ଟା	-	୧ଟା
(୯) ଚିନି ବା ଗୁଡ଼	୪୦ ଗ୍ରାମ୍	୪୦ ଗ୍ରାମ୍	୪୦ ଗ୍ରାମ୍	୪୦ ଗ୍ରାମ୍
(୧୦) ଘିଅ ବା ତେଲ	୪୦ ଗ୍ରାମ୍	୪୦ ଗ୍ରାମ୍	୪୦ ଗ୍ରାମ୍	୪୦ ଗ୍ରାମ୍

ପୁତ୍ରିକା କାଳ ଓ ପୁତ୍ରିକାର୍ଯ୍ୟ :

ପ୍ରପୁତ୍ରିର ଯେପରି ପୂର୍ଣ୍ଣ ସ୍ୱାସ୍ଥ୍ୟ ଫେରିଆସେ ଓ ଶାରୀରିକ ଓ ମାନସିକ ସ୍ୱାସ୍ଥ୍ୟ ଅକ୍ଷୁଣ୍ଣ ରହେ ସେଥିପ୍ରତି ଦୁଃଖି ଦେବା ଆବଶ୍ୟକ । ଶାବ୍ୟ, ବିଶ୍ରାମ ଓ ବ୍ୟାୟାମର ପ୍ରଭାବରେ ଦେହର ପେଶୀ ଶକ୍ତ ହୋଇ ପୂର୍ବାବସ୍ଥାକୁ ଫେରି ଆସେ ।

ଶିଶୁ ଜନ୍ମର ଉଅଁସ ସପ୍ତାହ ପର୍ଯ୍ୟନ୍ତ ପୁତ୍ରିକା କାଳ । ଏହି ସମୟରେ ଆହାର, ବିଶ୍ରାମ ଓ ଶାରୀରିକ ଯତ୍ନ ଦ୍ୱାରା ଗର୍ଭାଶୟ ନିଜ ସ୍ଥାନକୁ ଫେରି ଆସେ । କ୍ଷୀର ଉତ୍ପାଦିତ ହୁଏ ।

ପ୍ରସବ ପରେ ପ୍ରସୂତୀକୁ ଦିନକ ପାଇଁ ଶଯ୍ୟାରେ ପୂର୍ଣ୍ଣ ବିଶ୍ରାମ ଦିଆଯାଏ । ଏହାପରେ ପ୍ରସୂତୀ କଡ଼ ଲେଉଟାଇ ଅଳ୍ପପ୍ରମାଣ ଗୁଳନା କରିବେ । ତିନି ଦିନ ପରେ ପ୍ରସୂତୀ ନିଜର ଦୈନିକ କାର୍ଯ୍ୟ କରିବା ଆବଶ୍ୟକ । ସେ କ୍ରମେ ଯତ୍ନ ନେବା ଉଚିତ୍ । ସନ୍ତାନକୁ କ୍ରମେ କରାଇବା ପୂର୍ବରୁ କ୍ରମାଗ୍ରଣୁ ଉଷୁମ ପାଣିରେ ପରିଚ୍ଛନ୍ନ କରାଇବା ଉଚିତ୍ ଏବଂ ସେହିପରି କ୍ରମେ କରାଇ ପାରିବା ପରେ କ୍ରମାଗ୍ରଣୁ ମଧ୍ୟ ପରିଚ୍ଛନ୍ନ ରଖିବା ବିଧେୟ ।

ପ୍ରସବ କାଳରେ ପୂର୍ଣ୍ଣ ଶୁଦ୍ଧତା ଏବଂ ସାବଧାନତା ରକ୍ଷା ନକଲେ ବିଭିନ୍ନ ପ୍ରକାର ପୁତ୍ରିରୋଗ ହୋଇଥାଏ । ଯଦି ମାଆ ଦୋଷଜନକ ଅନ୍ନ ଭୋଜନ କରନ୍ତି, ମାନସିକ କ୍ଳେଶ ଓ ବିଷମ ଭୋଜନ ତଥା ଅପକ୍ୱ ପଦାର୍ଥ ଭୋଜନ କଲେ ବିଭିନ୍ନ ରୋଗ ଉତ୍ପନ୍ନ ହୁଏ । ଏହାକୁ ପୁତ୍ରିକା ରୋଗ କୁହାଯାଏ । ଏହି ରୋଗ ଆଶୁ ବା ବିଲସିତ ହୋଇପାରେ ।

ଅହିତ ଆହାର ବିହାରରୁ ହଠାତ୍ ଅତିସାର, ଶୋଥ, ଅର୍ଶମାନ ଇତ୍ୟାଦି ଦେଖାଦିଏ ।

ଅତିସାର :

ଫସିତ, ଚିକ୍ନକଣ୍ଡା, ଶର୍କରା ତଥା ଯଷ୍ଠି ମଧୁରେ ତରୁକୋଦକ ମିଶାଇ ସେବନ କଲେ ଶୀଘ୍ର ରୋଗ ନାଶ ହୁଏ ।

ଗୋଥ :

ଗୋଡ଼ ହାତ ଫୁଲିଯାଇଥିଲେ ପୁରୁଣି ମୂଳ ଛେଲିର କ୍ୱାଥ ଏବଂ ଦେବୋରୁ ତୁଣ୍ଡି ମୁର୍ଦ୍ଧା ତଥା ମଧୁ ମିଶାଇ ସେବନ କରିବ ।

ଅଗ୍ନିମାୟା :

ପିପ୍ପଳୀ, ପିପ୍ପଳୀ ମଳ ନାଗର ମୋଥା ଓ ଶୁଣ୍ଠି ତୁଣ୍ଡକୁ ଦୁଧ ପହିତ ସେବନ କଲେ ଅଗ୍ନିବୀର୍ଯ୍ୟ ହୁଏ ।

ତୁଝା ଶ୍ୱାସ :

ପିପ୍ପଳୀ, ଶୈବିକ, ଭାଂଜି, ହିଙ୍ଗୁ ତଥା କର୍କଟ ଶୁଙ୍ଖା ତୁଣ୍ଡକୁ ମଧୁ ସହ ଅବଲେହ କରି ସେବନ କଲେ ହିଙ୍ଗା ଓ ଶ୍ୱାସ ରୋଗ ଉପଶମ ହୋଇଥାଏ ।

ଯଦି ପୁଡିକା ପରିଚର୍ଯ୍ୟା ଠିକ୍ରେ ନକରାଯାଇ ତେବେ ହିକପରେ କେତେକ ଉପଦ୍ରବ ଦେଖାଯାଏ । ଏହି ପୁଡିକା ରୋଗ ୨୪ ପ୍ରକାରର ହୋଇଥାଏ । ଆୟୁର୍ବେଦ ଶାସ୍ତ୍ରରେ ଏ ସବୁର ପ୍ରଣାଳୀ ବର୍ଣ୍ଣନା ରହିଛି ।

ଉପଦ୍ରବ ତଥା ନିରାକରଣ ଉପାୟ :

ଗର୍ଭାଗସ୍ତରେ ଗର୍ଭ ଚୁଷ୍ଟି ଦେବା କାରଣରୁ ସମସ୍ତ ଧାତୁ କ୍ଷୀଣ ଓ ଶିଥିଳ ହୋଇଯାଏ ଓ ଶକ୍ତି ନାଶ ହୋଇଥାଏ । ଫଳରେ ଯେ କୌଣସି ରୋଗ ପୁଷ୍ଟି ହେଲେ ଆରୋଗ୍ୟ ଆୟତ୍ତହୁଏ ହୋଇଥାଏ । ତେଣୁ, କୃମି, କାଶ, ଯଦି, ଅତିଦୀର୍ଘ, କାମଳ, ଗୋଥ, ଇତ୍ୟାଦି ଆକ୍ରମଣ କରେ । ଏହି ଅବସ୍ଥାରେ ପ୍ରସୂତୀର ଯଥେଷ୍ଟ ଯତ୍ନ ଆବଶ୍ୟକ ।

ପୁଡିକା ରୋଗୀ ପାଇଁ ଦୀପନ, ପାଚନ, ପୁରୁ ଷଷ୍ଠି ଶାଳି ଗୁଡଳ, କୋଇଥ, ସଜନା ଛୁଇଁ, ରସୁଣ, ବାଇଗଣ, କଷିପୁଳା, ପୋଟଳ, ଲେସୁ, ତାମ୍ବୁଳ, ତାଳିସ ଆଦି ଉପଯୁକ୍ତ ପଥ୍ୟ ।

ସମାଜରେ ସୁସ୍ଥ ମୁହର ଭାବେ ବନ୍ଧି ରହିବା ପାଇଁ ଆୟୁର୍ବେଦ ଚିକିତ୍ସା ଶାସ୍ତ୍ରରେ ବର୍ଣ୍ଣିତ ପ୍ରସୂତୀର ଯତ୍ନ, ପରିଚର୍ଯ୍ୟା, ଖାଦ୍ୟପେୟ ଓ ଚିକିତ୍ସାଦି ପ୍ରତ୍ୟେକ ସ୍ତରର ଲୋକଙ୍କ ପାଇଁ ପ୍ରଣିଧାନ୍ୟଯୋଗ୍ୟ । ଏହି ଚିକିତ୍ସାର ଅଧିକାରୀଙ୍କୁ ବିଶ୍ୱର କରି ସମସ୍ତଙ୍କୁ ଉପଯୁକ୍ତ ସ୍ୱାସ୍ଥ୍ୟ ଦେବା ଯୋଗାଇ ଦେବା ଉଚିତ ।



ଡେକାନାଲ ଟାଉନ୍ ହଲ୍‌ଠାରେ ସ୍ୱର୍ଗତ ସାରଳଧର ଦାସଙ୍କ ମାମାଜେ ଶ୍ରୀକ ଦିବସ ପାଳନ ଉତ୍ସବରେ କେନ୍ଦ୍ର ଅର୍ଥ ମନ୍ତ୍ରୀ ପ୍ର: ମଧୁ ଦଣ୍ଡବତେ ସାରଳଧରଙ୍କ ଫଟୋଟିବରେ ପୁଷ୍ପମାଳ୍ୟ ଅର୍ପଣ କରୁଛନ୍ତି । (ତା.୧୭-୯-୧୯୯୦ରିଖ) ।

ପ୍ରେମଚକ୍ର ରଚନାରେ ପରିବେଶର ପ୍ରୟତ୍ନ

ଡକ୍ଟର ଦେବରାଜ ପଣ୍ଡା

ଓଡ଼ିଆ ଶାବ୍ଦ, ଓଡ଼ିଆ ଯୋଷାକ ଓ ଓଡ଼ିଆ ଶିକ୍ଷା ପରି ଓଡ଼ିଆ ପରିବେଶର ସାମାଜିକ ଆବଶ୍ୟକତା ରହିଛି । ପରିବେଶ ଶବ୍ଦର ଅର୍ଥ ବହୁ ବ୍ୟାପକ ହେଲେହଁ ଆମେ ସାଧାରଣତଃ ପ୍ରାକୃତିକ ପରିବେଶକୁ ଓଡ଼ିଆ ପରିବେଶ ରୂପେ ଗ୍ରହଣ କରିଥାଉ । ପ୍ରକୃତି ତା'ର ପରିବେଶକୁ ନିର୍ମଳ ରଖିବା ପାଇଁ କେତେକ ବ୍ୟବସ୍ଥା କରିଛି । ଉଦାହରଣ ସ୍ୱରୂପ, ପ୍ରାଣୀ ଓ ଉଦ୍ଭିଦମାନେ ନିଷ୍କ୍ୱାସରେ ଯେଉଁ ବିଷାକ୍ତ ଅକ୍ସିଜନମୟ ବାସ୍ତବ ପରିତ୍ୟାଗ କରୁଛନ୍ତି ତାହା ଉଦ୍ଭିଦର ଶାବ୍ଦ ପ୍ରସ୍ତୁତିରେ ବିନିଯୋଗ ହେଉଛି ଓ ପ୍ରାଣୀମାନଙ୍କର ମଳ, ମୂତ୍ର, ହାତ ଇତ୍ୟାଦି ଉଦ୍ଭିଦର ଶାବ୍ଦସାଗର ରୂପେ ବ୍ୟବହୃତ ହେଉଛି । ମନୁଷ୍ୟର କେତେକ ଅପକାରୀ ନୀବଜ୍ଞ ବଡ଼ ବଡ଼ ନୀବମାନେ ଧୂସ କରୁଛନ୍ତି । ରୋଗ ପୁଞ୍ଜିକାରୀ ଅନେକ କୀଟ ପତଙ୍ଗକୁ ଖରା, ବର୍ଷା, ଝଡ଼ ନଷ୍ଟ କରିଦେଉଛି । କିନ୍ତୁ ବିଜ୍ଞାନର ଅଗ୍ରଗତି ଫଳରେ ମନୁଷ୍ୟ ଅନେକ ନିତ୍ୟ ନୂତନ ପଦାର୍ଥ ପୁଞ୍ଜି କରିବା ପାଇଁ ଯେଉଁ କଳକାରଖାନାମାନ ଛାପନ କରୁଛି ତଦ୍ୱାରା ପ୍ରାକୃତିକ ପରିବେଶ ଅଧିକରୁ ଅଧିକ ଦୂଷିତ ହେବାରେ ଲାଗିଛି ।

କଳକାରଖାନା ଛାପନ ପାଇଁ ବିସ୍ତୃତ ଭଲ୍ଲାବା ଦରକାର ହେଉଛି । ସେଥିପାଇଁ ବଣ ନିଗଳ ନଷ୍ଟ କରିବାକୁ ପଡ଼ୁଛି । ପୁଣି କାରଖାନାର ନାଲେଣି ପାଇଁ ମାଟି ଖୋଳି କୋଇଲା ଉତ୍ପାଦନ କରିବାକୁ ପଡ଼ୁଛି । ଏ ସବୁ ଦ୍ୱାରା ବୃକ୍ଷଲତା କ୍ଷୟ ହେବା ସଙ୍ଗେ ସଙ୍ଗେ ପୃଥିବୀର ରୂପ ବିରୂପ ହେଉଛି । ଗୋଟିଏ ଦିଗରେ କାରଖାନାରୁ ବହୁ ପରିମାଣରେ ଅକ୍ସିଜନମୟ ବାସ୍ତବ ନିର୍ଗତ ହେଉଛି, ଅନ୍ୟ ଦିଗରେ ଅକ୍ସିଜନମୟ ବାସ୍ତବ ବିନିଯୋଗ କରୁଥିବା ବୃକ୍ଷ ଲତାଗୁଡ଼ିକର କ୍ଷୟ ଘଟୁଛି । ଫଳରେ ପ୍ରାକୃତିକ ପରିବେଶ ଦିନକୁ ଦିନ ବିଷାକ୍ତ ହେବାରେ ଲାଗିଛି ।

ପରିବେଶ ପୁଞ୍ଜିତଃ ଆମ ଚତୁଃପାଶ୍ୱର ଜଳ, ବାୟୁ ଓ ବୃକ୍ଷ ଲତାକୁ ବୁଝାଇଥାଏ । ଏହାକୁ ଆମେ ନାନା ଭାବରେ ଦୂଷିତ

କରିଥାଉ । ସହରର ଜଳବାୟୁ, କଳକାରଖାନା ଓ ଅନ୍ୟାନ୍ୟ ଜନସଂଖ୍ୟା ଯୋଗୁ ବିଷାକ୍ତ ହେଉଥିବା ବେଳେ ମଫସଲର ଜଳବାୟୁ ବିଶେଷତଃ ଅଶିଷ୍ଟା ଦ୍ୱାରା କଳୁଷିତ ହେଉଛି । ଉଦାହରଣ ସ୍ୱରୂପ, ଗ୍ରୀଷ୍ମକାଳୀନାମେ ଯୋଖରୀର ଜଳକୁ ସ୍ଥାନ ଓ ପାନୀୟ ଜଳ ରୂପେ ବ୍ୟବହାର କରିଥାନ୍ତି । ବିନ୍ଦୁ ଏହି ଜଳକୁ ବିଶୁଦ୍ଧ ରଖିବା ପାଇଁ ପ୍ରୟତ୍ନ କରି ନଥାନ୍ତି । ଯୋଖରୀର ଗୋଟିଏ ପାତରେ ସ୍ଥାନାଦି କାର୍ଯ୍ୟ କରିବାବେଳେ ଅନ୍ୟ ପାତରେ ଶୈଳ୍ପି କାର୍ଯ୍ୟ ସମାପନ କରିଥାନ୍ତି । ଉଦ୍ଭିଦମାନଙ୍କର ମୂଳଦାଗ କରିବା ଫଳରେ ବର୍ଷାଦିନେ ସେସବୁ ଧୋଇ ହୋଇ ଯୋଖରୀକୁ ଦୂଷିତ କରେ । ପତ୍ର ସତା ପତା, ଅଳିଆ, ଇତ୍ୟାଦି ସମାୟତ ଭାବେ ନରଖିବା ଫଳରେ ଏହା ତେଣେ ପଡ଼ି ସେ ସବୁରୁ ଦୁର୍ଗନ୍ଧ ନିର୍ଗତ ହୋଇଥାଏ । ସୁତରାଂ ପରିବେଶକୁ ନିର୍ମଳ ରଖିବା ପାଇଁ କେବଳ ଆଜିର ପରିବେଶ ବିଜ୍ଞାନୀମାନେ ଯେ ଉଦ୍ଭିଦ ହୋଇ ପଡ଼ିଛନ୍ତି ତାହା ନୁହେଁ, ପ୍ରାଚୀନ କବି ଓ ଲେଖକଙ୍କ ତୁଳୀରେ ସେ ସବୁର ସମୁଦ୍ଧାନ ରହିଛି ।

ରାଜଗୃହ ଓ ରାଜପରିବେଶ ନାନା ପଦ୍ମଗାର ନିକଳକ୍ଷଣ । ଶିକ୍ଷାର୍ଜନ ପାଇଁ ତାହା ଉପଯୁକ୍ତ ସ୍ଥାନ ନୁହେଁ । ତେଣୁ ପୁଣିଥା ପାଇଁ ପ୍ରାଚୀନ ଯୁଗରେ କୁମାରମାନଙ୍କୁ ଶାନ୍ତ ପରିବେଶପୂର୍ଣ୍ଣ ପୁଣି ଆଗ୍ରମକୁ ପ୍ରେରଣ କରାଯାଉଥିଲା । ଶିକ୍ଷାଧୀ ଓ ଶିକ୍ଷାଧୀନୀମାନେ ବେଦାଧ୍ୟୟନ କରିବା ସଙ୍ଗେ ସଙ୍ଗେ ପ୍ରକୃତିର ନୀବଜ୍ଞ ଓ ବୃକ୍ଷଲତାକୁ ଆପଣାର କରିବା ପାଇଁ ସମ୍ପୂର୍ଣ୍ଣ ହେଉଥିଲେ । ମଧୁସୂଦନଙ୍କ 'ସୀତା ବନବାସ' କବିତାରେ ସୀତାଙ୍କୁ ବୃକ୍ଷଲତାଗୁଡ଼ିକୁ ପୁସ୍ତବ୍ଦ ପାଳନ କରିବା ପାଇଁ ମହତ୍ତ୍ୱ ଉପଦେଶ ମହର୍ଷି ବାଲ୍ମିକୀ ପ୍ରଦାନ କରିଛନ୍ତି । ପ୍ରାକୃତିକ ବସ୍ତୁ ସୁରକ୍ଷା ନକଲେ ଓ ନିଜର ଆବଶ୍ୟକତାଠାରୁ ଅଧିକ ଅପତ୍ୟ କଲେ ଜନ ସମାଜର ବିପୁଳ କ୍ଷତି ଘଟିଥାଏ । ତେଣୁ ବିଶ୍ୱର ପ୍ରତ୍ୟେକ ସାହିତ୍ୟରେ ପ୍ରକୃତିପ୍ରେମ ପରିଲକ୍ଷିତ ହୁଏ । ସୁତରାଂ

କଥାଗିତୀ ପ୍ରେମଚନ୍ଦ୍ରଙ୍କ ଲେଖନୀରେ ଗ୍ରାମ୍ୟ ପରିବେଶର ପୁରୁଣା ପ୍ରାଧାନ୍ୟ ଲାଭ କରିଛି ।

ନମିଦାର ପଞ୍ଚିତ ଦେବରତ୍ନ ଗମ୍ଭୀ ସହରରେ ବାସ କରୁଥିଲେ । ସେ ପରକାରୀ ଭୁକ୍ତି ନକରି ଦେଶ ସେବାକୁ ନିଜ ଜୀବନର ବୃତ ରୂପେ ଗ୍ରହଣ କରିଥିଲେ । ସେ ଏକ 'ସୋପିଆଲ୍ ଲିଗ୍' ଗଠନ କରି ଦେଶ ସେବା ପାଇଁ ଯୁବକମାନଙ୍କୁ ଚାଲିନ୍ ଦେଉଥିଲେ । କିନ୍ତୁ ସହରରେ ଯେତେବେଳେ ଦୁର୍ଗ ଗୋର ବ୍ୟାପକ ହେଲା ଓ ଲୋକମାନେ ପୋକମାଛିପରି ମରିବାକୁ ଲାଗିଲେ ସେତେବେଳେ ଗମ୍ଭୀ ନିଜ ଜୀବନକୁ ବିପଦ ମନେକଲେ ଓ ନିଜକୁ ବଞ୍ଚାଇବା ପାଇଁ ସହର ଛାଡ଼ି ମଫସଲ ଭୂମିଗଲେ । ଲେଖକଙ୍କ ଭାଷାରେ — "ଗମ୍ଭୀଙ୍କର ସ୍ୱର୍ଗବାସୀ ପିତା ଜଣେ ପୁରସିକ ପୁରୁଷ ଥିଲେ । ଗୋଟିଏ ଛୋଟ ବଗିଚା ଛୋଟ ପଞ୍ଜା କୁଅ, ବଙ୍ଗଳା, ଶିବ ମନ୍ଦିର ତାଙ୍କ କୀର୍ତ୍ତିର ଚିହ୍ନ ସ୍ୱରୂପ ଗ୍ରାମରେ ରହିଥିଲା । ଗରମ ଦିନେ ସେ ସେଠାରେ ରହୁଥିଲେ । କିନ୍ତୁ ଗମ୍ଭୀ ପ୍ରଥମ ଥର ପାଇଁ ସେଠାକୁ ଆସିଥିଲେ ।

ଗମ୍ଭୀ ନିଜ କୋଠରୀରେ ବସି ପଢ଼ ଓ ପୁସ୍ତକ ଅଧ୍ୟୟନ କରୁଥିଲେ । ହଲାଣ୍ଡର କୁଷି ବିଧାନ, ଆନେରିକାର ଶିକ୍ଷ ବାଣିଜ୍ୟ ଏବଂ ଜର୍ମାନୀର ଶିକ୍ଷା ପ୍ରଣାଳୀ ଇତ୍ୟାଦି ଗୁରୁତ୍ୱପୂର୍ଣ୍ଣ ବିଷୟ ସଂପର୍କରେ ସେ ବିଶ୍ୱର କରୁଥିଲେ । ଗମ୍ଭୀଙ୍କର ମଞ୍ଚିକ୍ଷ କୁଷି ସହଜୀୟ ଜ୍ଞାନର ଗଞ୍ଜାଘର ଥିଲା । ହଲାଣ୍ଡ ଓ ତେନ୍ମାର୍କର ବୈଜ୍ଞାନିକ ପଦ୍ଧତିରେ ଗୁଷ, ତାହାର ଉତ୍ପତ୍ତି ପରିମାଣ ଏବଂ ଯେଠିକାର କୋଅପରେଟିଭ୍ ବ୍ୟାଙ୍କ ଆଦି ଜ୍ଞାନଗର୍ଭକ ବିଷୟ ତାଙ୍କ ଚିତ୍ତ ଥରରେ ଥିଲା ।

x x x x

ଏକା ଏକା ସେ ଗାଁରେ ବୁଲିବାକୁ ଲାଗିଲେ । ଛୋଟ ଗାଁଟିଏ ଅଧର ସଫେଇର ନାଁ ନଥିଲା । ଗୁରିଆତୁ ଦୁର୍ଗନ୍ଧ ଉଠୁଥିଲା । ସାନ୍ଧ୍ୟ ଦୁସ୍ମାର ମୁହଁରେ ଗୋବର ସଜୁଥିଲା । କେଉଁଠି କାଦୁଅ ଓ ଗୋବର ଗନ୍ଧ ବାୟୁକୁ ଦୁର୍ଗନ୍ଧପୂର୍ଣ୍ଣ କରୁଥିଲା । ଘର ପାଖରେ ଥିବା ଖେତର ଉପରେ ଗୋବର ଜମା ହେଉଥିଲା । ସାରା ଗାଁରେ ଦୁର୍ଗନ୍ଧ ବ୍ୟାପୀ ଯାଉଥିଲା । ଗାଁର ଘର ତଥା ଗାଞ୍ଜା ଅସମାନ ଓ ବେକଙ୍ଗ ଥିଲା । ନର୍ଦ୍ଦମାର ପାଣି ନିଶ୍ଚାସନ ପାଇଁ କୌଣସି ବ୍ୟବସ୍ଥା ନଥିବାରୁ ଦୁର୍ଗନ୍ଧ ବ୍ୟାପୀ ଯାଉଥିଲା । ଗମ୍ଭୀ ନାକରେ ଖୁମାଳ ଲଗାଇଲେ । ନିଶ୍ୱାସ ରୋକି ତୀବ୍ର ଗତିରେ ଚାଲିଲେ । ଗାଁରୁ ଦୂରତ ଯାଇ ଗୋଟିଏ ଝଙ୍କାଳିଆ ନିଅଗଛ ଛାଇରେ ଠିଆହେଲେ । ଏ ପର୍ଯ୍ୟନ୍ତ ଭଲଭାବେ ନିଶ୍ୱାସ ନେଇ ପାରିନଥିଲେ । ଠିକ୍ ଏତିକି ବେଳେ ବାବୁଲାଲ୍ ଆସି ପହଞ୍ଚିଗଲା ଏବଂ ପଚାରିଲା, "କ'ଣ ଘଟି ଥିଲାକି ?"

ଗମ୍ଭୀ ନିଶ୍ୱାସ ଭରି କହିଲେ — ଷଷ୍ଠ ଅପେକ୍ଷା ଅଧିକ ଉତ୍ସବର ବିଷାକ୍ତ ବାୟୁ । ଓହୋ ! ଏ ଲୋକ ସବୁ ଏମିତି ଗନ୍ଧରେ କେମିତି ରହନ୍ତି ।

ବାବୁଲାଲ୍—ରହିବେ କଣ ? କୌଣସି ପ୍ରକାରେ ଦିନ କାଟିବା କଥା ।

ଗମ୍ଭୀ—କିନ୍ତୁ ଏ ଜାଗାଟା ତ ସଫା ।

ବାବୁଲାଲ୍—ହଁ, ଆଜ୍ଞା ! ଏ ପାଖ ଗାଁପୁଞ୍ଜ ପର୍ଯ୍ୟନ୍ତ ସଫା ।

ଗମ୍ଭୀ—ସେ ପାଖଟା ଏତେ ମଇଲା କାହିଁକି ?

ବାବୁଲାଲ୍—ଦୋଷ ମାଫ କରିବେ ତ କହିବି ।

ଗମ୍ଭୀ—ହସିକରି କହିଲେ, ଦାନ ମାଗୁନ ତ ? ସତ କହ, କଥା କଣ ? ଗୋଟାଏ ପାଖ ଏତେ ସୁଲ ଅଥଚ ଅନ୍ୟପାଖ ଏତେ ଦୁର୍ଗନ୍ଧ କାହିଁକି ?

ବାବୁଲାଲ୍—ଏଇଟା ମୋର ଅଂଶ । ସେଇଟା ଆପଣଙ୍କର ଅଂଶ । ମୋ ଅଂଶର ମୁଁ ନିଜେ ଯତ୍ନ ନେଉଛି କିନ୍ତୁ ଆପଣଙ୍କ ଅଂଶ ଶୁଦ୍ଧ ବାକର ଦେଖୁଛନ୍ତି ।

ଗମ୍ଭୀ—ଆଜ୍ଞା, ତେବେ ଏଇ କଥା । ଆପଣ କଣ କରୁଛନ୍ତି ?

ବାବୁଲାଲ୍—କିଛି ନାହିଁ । କେବଳ ତାଗିଦ୍ କରୁଛି । ଯେଉଁଠି ଅଧିକ ମଇଲା ଦେଖୁଛି ସେଠି ନିଜେ ସଫା କରି ଦେଉଛି । ପରିଷ୍କାର ପାଇଁ ମୁଁ ଏକ ପୁରସ୍କାର ରଖୁଛି । ତାହା ସବୁଠାରୁ ଅଧିକ ପରିଷ୍କାର ରଖୁଥିବା ଘର ମାଲିକକୁ ମିଳିଥାଏ ।

x x x x

ଗମ୍ଭୀ—ନିଜ ଶ୍ରେଣୀମାନଙ୍କୁ ଏ ବିପତ୍ତିରେ ପଡ଼ିଥିବାର ଦେଖି ମତେ ଭାରି ଦୁଃଖ ଲାଗିଲା । ଯେଉଁମାନଙ୍କର ଦାନା ଖାଉଛି, ଯାହାଙ୍କ ଯୋଗୁ ଯୋଡ଼ାଗାଡ଼ି ଚଳି ନମିଦାର ହୋଇ ରୁଲୁଛି, ସେମାନଙ୍କ ପାଇଁ ମୋର ତ କିଛି କରିବାର ଅଛି । ନିଜ ସ୍ୱାଧୀନତା ଏବେ ମୋତେ ସମ୍ପଦେଖାଯାଉଛି । ମୁଁ ନିଜ ଦୁଃଖରେ ତଳକୁ ଖସିପଡ଼ିଛି । ମୁଁ ସାରା ଜାତିକୁ ଉଦ୍ଧାର କରିବା ପାଇଁ ବୋଧ ଉଠାଇଛି । ସାରା ଭାରତବର୍ଷ ପାଇଁ ପ୍ରାଣ ଦେବାକୁ ଗମ୍ଭୀ କରୁଛି, କିନ୍ତୁ ନିଜ ଗାଁର ଖବର ରଖୁନାହିଁ । ଯେଉଁ ମାଟିର ରୁଟି ଖାଉଛି ତା'ପ୍ରତି ଏତେ ଉଦାସୀନତାଏ । ଏହି ଦୁରାବସ୍ଥାକୁ ମୁଁ ସମ୍ଭାଳି ନଷ୍ଟ କରିବାକୁ ଚାହେଁ ।

x x x x

ମୋର ଶିକ୍ଷା ମୋତେ ପୁସ୍ତକ ଜାତରେ ପରିଣତ କରିଦେଲା ଏବଂ ମୋତେ ମାଦକ ନିଶା ଶୁଆଇଦେଲା । ମୁଁ ମନୁଷ୍ୟ ନୁହେଁ । ନିୟମର ପୋଥି ମାତ୍ର । ଆପଣ ମୋତେ ମଣିଷ କରି ଗଢ଼ନ୍ତୁ । ମୁଁ ଆଜିଠାରୁ ଏହିଠି ରହି ଗ୍ରାମର ଭଲ ଭଉଣୀଙ୍କ ସେବା କରିବି ।

ପ୍ରେମଚନ୍ଦ୍ର ଜଣେ ସଂସ୍କାରବାଦୀ ପୁରୁଷ ଥିଲେ । ସେ ଗ୍ରାମ୍ୟ ପରିବେଶ ବା ପ୍ରାକୃତିକ ପରିବେଶକୁ ନିମିଳ ରଖିବା ପାଇଁ ଯେପରି ଉଦ୍ୟମ କରିଥିଲେ, ସାଂସ୍କୃତିକ ପରିବେଶକୁ ପୁରୁଣା କରିବା ପାଇଁ ଅନୁରୂପ ଚେଷ୍ଟା କରିଥିଲେ । ତେଣୁ ତାଙ୍କ ଉଚ୍ଚନାରେ ପମାଜର ପ୍ରତ୍ୟେକ ସ୍ତରର ବ୍ୟକ୍ତିଙ୍କ ଚରିତ୍ରକୁ ସଂସ୍କାର କରିବାକୁ ସେ ଯଥାସାଧ୍ୟ ପ୍ରୟାସ କରିଥିଲେ ।

ଉପର ବିଭାଗ
ପୃଷ୍ଠା-୨।

ଅଲିତା

ଏ ସାହିତ୍ୟ ସଲିତା

ଦ୍ରୁମୋଦନ ସାମନ୍ତରାୟ

ଦୀପ ଶିଖା ଲିଭି ଥାଏ । ବିଶ୍ୱଗ୍ରାସୀ କାଳର ଘନ ଅନ୍ଧକାର ପାଲଟି କରେ ଦୂର ଦିଗ୍‌ବଳୟକୁ । ଶତ ମାନବର ଆତ୍ମା ପୁଡ଼ିଲେ ଗୁଆରି ଉଠେ । ଲିତିଯାଏ ଦୀପ ଶିଖା, କିନ୍ତୁ ଘୃତ ମିଶ୍ରିତ ବାୟୁ ପୁବାସିତ କରେ, ମୁଗନ୍ଧାସିତ କରେ ପ୍ରାଣ କନ୍ଦର, ବ୍ୟାପିଯାଏ ସେହି ପୁବାସିତ ହିଲୋଳ ଅନ୍ତରର ସୀମା ଲଘନ କରି । ବଳିଷ୍ଠ ବ୍ୟକ୍ତିତ୍ୱ ହେ ସାରଥୀ ତୁମର ଅଗଣିତ ନିରାଶ୍ରୟ, ନିରାଶ, ନିର୍ଦ୍ଦିନ ସଞ୍ଚନ । ତୁମର ଚୋପାଏ ଲୁହ, ବିମୁଖ ରକ୍ତ, ନିରୁତା ହସ ସେହି ଶୋକିଳା ଯେତେ ପାଇଁ ମାଟ ।

ତୁମେ ହିଁ ତୁମର ମନୋଜ୍ଞ ପରିଚୟ :

ନାମର କି ମାଦକତା ! ବ୍ୟକ୍ତିତ୍ୱର କି ପ୍ରଭାବ ! ତୁମକୁ ଚାହିଁଲେ ମନେହୁଏ ଗୋପବନ୍ଧୁ ତୁମେ କ'ଣ ସତେ ଗୋପପୁରର ଅନବଦ୍ୟ ସଙ୍ଗାଳି ? ପ୍ରସନ୍ନ ମୁଖମଞ୍ଚଳ, ପ୍ରଶନ୍ନ ଲଲାଟ — ପ୍ରଶାନ୍ତିର ସୁଖ ପ୍ରତିଫଳନ । ବିସ୍ତୃତ ଭୁଲତା ତଳେ ଭାସମାନ ନୟନ ମୁଗଳ ସତ୍ୟର ସନ୍ଧାନ ଦିଏ, ଅଶ୍ରୁକ କମ୍ପନ ପୁଣି କରେ । କର୍ମିତ ମଧୁସିଂହ ଓଷଧାର ଆଶୁକ୍ଷିର ପ୍ରତି କମ୍ପନ, ପ୍ରତିବିସନ । ଗାଡ଼ କବା କେଶରୀ, ସୁସଜ୍ଜିତ ଶୁଣ୍ଠ ଦର୍ଶନର ଏକ ତାନ୍ତ୍ରିକ ଉପବେଳନ । ଅକ୍ଷତ ଅବସ୍ତବ ଜୀବନ ପଥର ସାହିତ୍ୟ ପଥ ପ୍ରଦର୍ଶକ । ଅବସ୍ତବ ପରିଚ୍ଛଦ ଓ ପରିପାଟି ସାରଲ୍ୟର ନିହକ ପ୍ରତୀକ ! ନାଟିଦୀପ୍ତ ପଦସୁଗଳ ଭାତିର କର୍ମ ଦକ୍ଷ । ତା'ର ମୁଦୁମଦ ଗୁଳନା ପ୍ରଗତିମୁଖର ।

ତୁମେ କ'ଣ ସେହି ଗୋପବନ୍ଧୁ ଏ ଜାତିର, ଜାତି ଇତିହାସର ଏକ ମହିମାମୟ ଅଧ୍ୟାୟ ? ସେହି ଅଧ୍ୟାୟ ହୁଏତ ଏବେ ଜୀବନ୍ତରୂପେ ପ୍ରତିଭାତ୍ ଦେଉନାହିଁ, କିନ୍ତୁ ମୌର୍ତ୍ତୀଅଧ୍ୟାୟ, ତା'ର ଇତି ଏ ଜାତିକୁ ଦେଖାଇଛି ଏକ ପ୍ରଦୀପ ମନ୍ତ୍ର, ପଜାତି ଦେଖାଇଛି ଏକ ଅବିସ୍ମରଣୀୟ ମୂଲ୍ୟବୋଧ । ବାସ୍ତବିକ, ତୁମ ଜୀବନର ଇତିହାସ ଜାତିର ଏକ ଅମ୍ଳାନ ଅଭିଲେଖାଗାର ।

ଜନ୍ମଭୂମିର ଆହ୍ୱାନ :

ଜନ୍ମଭୂମିର ସଂସ୍କୃତି ଗୋପବନ୍ଧୁଙ୍କୁ ଉଦ୍‌ବୁଦ୍ଧ କରିଥିଲା । ଏବେ ପ୍ରେରଣାର ଉତ୍ସ ଉଜ୍ଜ୍ୱଳ ହୋଇ ଉଠିଲା । ଜନ୍ମଭୂମିର ଦୁର୍ଦ୍ଦଶା ତାଙ୍କୁ କ୍ଷୁଦ୍ର କରିଥିଲା । ବେଦନାର ହୃଳନରେ ସେ ଜଳି ଉଠିଥିଲେ ବେଦନାର ଦହନ ଭିତରୁ ସଂସ୍କୃତିକୁ ଉଦ୍ଧାର କରିବା ପାଇଁ, ଦୁର୍ଦ୍ଦଶାକୁ ମୋଚନ କରାଯାଇ ପାରିବ, ଦୁର୍ଦ୍ଦଶା ସଂକଳ୍ପ ନେଇଥିଲେ । ଏହା ହିଁ ଥିଲା ତାଙ୍କ ଜୀବନର ପୁଣ୍ୟପ୍ରତ । ସେ ସଞ୍ଚିତାବେ ଦେଖୁଥିଲେ, ଦୁର୍ଦ୍ଦଶାଭରି ଅନୁଭବ କରିଥିଲେ "ଭାରତ ସରସେ ଉତ୍କଳ ବନଳ, ତା ମଧ୍ୟେ ସଞ୍ଚିତ କୈବଲ୍ୟ—କେଶରୀ ପୁଣ୍ୟଧାମ ନୀଳାଚଳ" । ଜଗନ୍ନାଥ ଦାଶଙ୍କର ଭାଗବତ ତାଙ୍କୁ ଦର୍ଶନ ମାର୍ଗ ପ୍ରଦର୍ଶନ କରିଥିଲା । ତାଙ୍କର ସକଳ ଚିନ୍ତା, କର୍ମ ସାଧନା ସେହି ପବିତ୍ର ଦୀକ୍ଷାରେ ଦୀକ୍ଷିତ ହୋଇଉଠିଲା । ଏପରିକି ତାଙ୍କର ଲିଖନ, ଭାଷଣ ସବୁଥିରେ ସେହି ପୁଣ୍ୟଗୀତି, ଦୁଃଖ ଦୀକ୍ଷା ପ୍ରତିଫଳିତ ହୋଇଥିଲା । ସଂସ୍କୃତିର ନିର୍ଦ୍ଦୀପକୁ ସେ ସାତଟି ଆଶିଥିଲେ ଜଗନ୍ନାଥ ଦାଶଙ୍କର ପବିତ୍ର ଭାଗବତରୁ । ସେ ଥିଲେ ଜୀବନ ଦର୍ଶନ ଯେତେକାର ସଂଗ୍ରାହକ ।

ଧର୍ମପ୍ରାଣ ଗୋପବନ୍ଧୁ :

ଧର୍ମର ସ୍ୱରୂପ ସେବା, ଶ୍ରଦ୍ଧା, ତ୍ୟାଗ, ନିଷ୍ଠା ଧର୍ମପ୍ରାଣ ଗୋପବନ୍ଧୁଙ୍କର ମୂଳମନ୍ତ୍ର ଥିଲା । ସେହିଠାରେ ଉଭା ଗୋପବନ୍ଧୁ ଯେଉଁଠାରେ ମରୁଡ଼ି, ମହାମାରୀ, ମତକ, ଝଡ଼ି, ବଡ଼ି ହୁଏକମ୍ପନ ପୁଣି କରୁଥାଏ । ଦୁର୍ଦ୍ଦିନ ଆସିଥିଲା, ଅନାହାର, ହାହାକାର ମହାମାରୀ ପକ୍ଷବିକାର କରିଥିଲା, କିନ୍ତୁ ଭାଙ୍ଗି ପଡ଼ିନଥିଲେ ଅତଳ ଗୋପବନ୍ଧୁ, ଦରିଦ୍ରର ବନ୍ଧୁ । ଛାତ୍ର, ସହକର୍ମୀ, ସହଯୋଗୀମାନଙ୍କୁ ନେଇ ପହଞ୍ଚୁଥିଲେ ଗୋପବନ୍ଧୁ ଲକ୍ଷ୍ୟ କ୍ଷେତ୍ରରେ । ଝଡ଼ି ବର୍ଷା ପରି ତାଙ୍କର ନୟନ ମୁଗଳରୁ ଝରୁଥାଏ ଦୁଃଖ, ସମବେଦନାର ଝଡ଼ି ବର୍ଷାଧାର । ସେ ଚିନ୍ତା କରୁଥିଲେ ଗାଁ ଗହଳର ଲୋକେ କି ଦଶା ଭୋଗୁଥିବେ ! ଗୋପବନ୍ଧୁ ଦୁଃଖଭାର ସହ୍ୟ କରିନପାରି, ଶକ୍ତି

କୀର୍ତ୍ତି, କୀର୍ତ୍ତି ଧୋତି ପିନ୍ଧି, ସାରଳ୍ୟର ପ୍ରତିକ ଶୁଦ୍ଧରୂପ ଯୋଡ଼ାଇ
 ହୋଇ ଗାଜ ଦାଣ୍ଡରେ ଶୁଳିଥାନ୍ତି । ରାଜଦାଣ୍ଡରେ ନିରାଶ୍ରୟା ସ୍ତ୍ରୀ
 ଶୋକରୂପ ଭୋକ ଉପାସରେ ଅର୍ଥ ଉଲଗ୍ନ ଅବସ୍ଥାରେ ବାଟ ଭାଙ୍ଗି
 ଶୁଣୁଥିବାର ଦେଖିଲେ, ସଙ୍କୋଚ ନକରି ନିଜ କାନ୍ଧରୁ ଶୁଦ୍ଧ ଖଣ୍ଡିକ
 ଖାଡ଼ି, ଅଶ୍ରୁଳ ନୟନରେ କାହାକୁ ନ ଚାହିଁ, ଉପେକ୍ଷିତ, ନିରାଶ୍ରୟା ସ୍ତ୍ରୀ
 ଶୋକ ଉପରକୁ ପକାଇ ଦେଇଥିଲେ । କି ମହନୀୟତା ! କି
 ଅହୁତପୂର୍ବ ଯୋଗ ! ସେ ଚିନ୍ତାକରି ନଥିଲେ 'ଲଜ୍ଜା ନିବାରଣ'
 ସମାଜର ଏକ ମୁଖ୍ୟ ଦାୟିତ୍ଵ । ପ୍ରକୃତି ତାଙ୍କର ମାତା ।
 ପ୍ରକୃତିର ପାଣି ପବନରେ ସମସ୍ତେ ବଞ୍ଚିଛନ୍ତି । ବଡ଼ି ପାଣି ଶୁଳିଛି,
 ଶାର ଶୋରୁ ଅନ୍ୟାନ୍ୟ ପଶୁପକ୍ଷୀ ଭାସି ଯାଉଛନ୍ତି । ପାଣି
 ପ୍ରତ୍ୟକ୍ତ, କିନ୍ତୁ ତାଙ୍କର ପୁଣ୍ୟ ନାହିଁ । ସେଥିରୁ ମୁକ୍ତ୍ୟ ପାଣି
 ପିଇଦେଇ ତୃଷ୍ଣା ମୋଚାଉଥିଲେ । ପୁଣ୍ୟ, ଆତ୍ମାଭିମାନର ବହୁ
 ଦୁର୍ଗଣେ ଥିଲେ ସେ । ଯେଉଁ ବ୍ୟକ୍ତିତ୍ଵ ସକଳ ଦୁଃଖ, ଦୁର୍ଦ୍ଦଶା ପକ୍ଷ
 ଭିତରୁ ଜନ୍ମ ନେଇଛି, ତା'ର ଅହଙ୍କାର, ପୁଣ୍ୟ, ଉପେକ୍ଷା କେଉଁଠୁ
 ଆସିବ ? ତାଙ୍କର ପ୍ରତ୍ୟୁରେ ମହାତ୍ମା ଗାନ୍ଧୀ 'ସ୍ଵର୍ଗ ଇଚ୍ଛା' ଯା
 ପଞ୍ଚାରେ ଲେଖିଥିଲେ, "ଏକ ମହନୀୟ ବ୍ୟକ୍ତିତ୍ଵର
 ଚିରୋଧାନ" । ଏହି ବ୍ୟକ୍ତିତ୍ଵ ଓଡ଼ିଶାର ଏକ ମହନୀୟ ପୁଷ୍ପ ।
 ସେହି ଓଡ଼ିଶା ଦୁଃଖ, ଯାତନା ଓ ଲୋଚକର ଏକ ଭୁଞ୍ଜ୍ୟ ମାତ୍ର ।
 ଓଡ଼ିଶା ପାଇଁ ଗୋପବନ୍ଧୁ ତାଙ୍କର ସମସ୍ତ କିଛି ଅଜାଡ଼ି ଦେଇଥିଲେ
 ସହାୟ ବଦନ ଓ ଅକ୍ଷୁଣ୍ଣ ବିଭରେ । ଆଶ୍ଚର୍ଯ୍ୟ ସାହେବ
 ଲେଖିଥିଲେ ତାଙ୍କର ମାର୍ମିକ ବାଣୀ, "ପଲ୍ଲୀବାସୀଙ୍କ ପ୍ରତି
 ଗୋପବନ୍ଧୁଙ୍କ କରୁଣାଅତି ଅତ୍ତରଙ୍ଗ" ।

ସଂସ୍କୃତିର ମୂଳ ମନ୍ତ୍ର :

ସଂସ୍କୃତିରୁ ବିସ୍ଵାସୀ କାଳ ମୁଖରୁ ଉଦ୍ଧାର କରିବା ପାଇଁ,
 ଦୁର୍ଦ୍ଦଶାରୁ ମୁକ୍ତି ପାଇବା ପାଇଁ ଏକାନ୍ତ ଆବଶ୍ୟକ ଶିକ୍ଷା ଓ ତା'ର
 ପ୍ରସାର । ସେତିକି ନୁହେଁ, କେବଳ ଶିକ୍ଷାର ଆଭିମୁଖ୍ୟ ପରିବର୍ତ୍ତନ
 ହିଁ ତା'ର ଏକ ମାର୍ଗ । ବନ୍ୟା ବିପତ୍ତି କେଳେ ମହାବିଦ୍ୟାଳୟ
 ଛାତ୍ରମାନେ ନାଟକ ମଞ୍ଚସ୍ଥ କରିବା ପାଇଁ ଉଦ୍ୟମ କରୁଥିବା
 ସମୟରେ ସେ ପ୍ରକାଶ କରିଥିଲେ, "କୁ ଜି ବୁଡ଼ିଲା ବେଳକୁ
 ଯୋଡ଼ାମୁହଁ ପୁଅ ଜନ୍ମ ନିଏ" । ଏହା ଏକ କରୁ ମନ୍ତ୍ରଣ୍ୟ ।
 ସେଥିପାଇଁ ତାଙ୍କର ଆଦର୍ଶକୁ ବିଶ୍ଵ ପ୍ରତିଷ୍ଠା କରିବା ପାଇଁ ଶିକ୍ଷାରେ
 ବିଶ୍ଵବର୍ତ୍ତନ ଦେବା ପାଇଁ, ଛାତ୍ରବନ୍ଧୁରୁ ଆଦର୍ଶକୁ ଆଭିମୁଖ୍ୟ ରୂପେ
 ସ୍ଵୀକାର କରି ବିଦ୍ୟାଳୟ ଗଠନ କରିବା ପାଇଁ ସେ ଚିନ୍ତା
 କରିଥିଲେ । ଚିନ୍ତା ତାଙ୍କର ସାର୍ଥକତା ଲାଭ କଲା । ଚିନ୍ତା ପ୍ରତ୍ୟୁତ
 "ସତ୍ୟବାଦୀ ବନ ବିଦ୍ୟାଳୟ" ୧୯୦୯ ଖ୍ରୀ: ଅ:ରେ ଗଢ଼ି
 ଗଠିଲା । ସେଥିରେ ପ୍ରାଧ୍ୟାପକାଭ କଲା ଗୁରୁଜୁଳର ଆଦର୍ଶ,
 ଡୋର, ସେବା, ଶ୍ରଦ୍ଧା ଓ ଶିକ୍ଷା, ଶିକ୍ଷକ ଓ ଶିକ୍ଷାୟତନର ମାନଦଣ୍ଡ
 'ଶୁଖିଲା' । ସତ୍ୟବାଦୀ ବନ ବିଦ୍ୟାଳୟ ହେଲା ଏକ ସଂସ୍କୃତିକ
 ବାଗରଣ ପୀଠ । ଶିକ୍ଷାର ସକଳ କ୍ଷେତ୍ରରେ ଏହି ମହାନ ଦୀକ୍ଷାର
 ସ୍ଵବର୍ତ୍ତନ ହେଲା । ଏହି ଆଦର୍ଶ ଆଦୁରି ସ୍ଵପ୍ନ ହେଲା ଦ୍ଵିତୀୟ
 ସଚ୍ଚିନ୍ତ "ସମାଜ ସେବା" କର୍ମ ସାଧନରେ । ଦୁର୍ଦ୍ଦଶ, ମହାନାରୀ,
 ମଦକ, ଆତଙ୍କ ମଧ୍ୟରେ ଶିକ୍ଷକ, ଛାତ୍ର ଏକତ୍ରିତ ହୋଇ
 ସ୍ଵେଚ୍ଛାସେବକ ରୂପେ ବାହାରିଲେ । ଏହି ଶିକ୍ଷା ହେଲା ମହାନ
 ଦୀକ୍ଷାର ପ୍ରଧାନ ଅଙ୍ଗ । ଏହି ବିଦ୍ୟାଳୟ ଥିଲା ଛାତ୍ର, ଶିକ୍ଷକ
 ଶକ୍ତିବାର ମହନୀୟ କର୍ମଶାଳା । ସ୍ଵଚ୍ଛକାଳ ଭିତରେ ଏହି
 ବିଦ୍ୟାଳୟର ଖ୍ୟାତି ସ୍ଵତ୍ଵର ପ୍ରସାରୀ ହେଲା । ଓଡ଼ିଶା ବାହାରୁ
 ବହୁ ଶିକ୍ଷାବିତ୍, ସମାଜସେବୀ, ବୁଦ୍ଧିଜୀବୀ, ସଂସ୍କାରକ ଏହି ଆଦର୍ଶ

ଆଭିମୁଖ୍ୟ ନେଇ ଗଠିତ ବିଦ୍ୟାଳୟର ନବ କଳେବର, ତା'ର
 ବିଧିବିଧାନ ଦେଖୁ ମୁଖ ନହୋଇ ଭୁସ୍ଵା ପ୍ରସଂଶା ନକରି
 ରହିପାରିଲେ ନାହିଁ । ଗୋପବନ୍ଧୁଙ୍କ ଜୀବନର ଏହା ଥିଲା ଏକ
 ନୂତନ ବିଗ୍ରହ ।

ଆତ୍ମାତ୍ମିକ ବ୍ୟକ୍ତିତ୍ଵ :

ନାମର ବିଂଶତିଶତା ! ଓ଼ିସୀୟ ! ଗାନ୍ଧୀୟ ! ତାଙ୍କ
 ବ୍ୟକ୍ତିତ୍ଵରେ ଥିଲା ରୂପକ ଭଳି ଆକର୍ଷଣୀ ଗତି । ତଡ଼ିତ୍ ଭଳି ଯାଉ
 ବିଦ୍ୟାର ବନଞ୍ଚାରିତା । ସେହି ମୋହିନୀ ଗର୍ଭରେ ଆକର୍ଷିତ
 ହେଲେ, ମନ୍ତ୍ରପୁତ୍ର ହେଲେ ନୀଳକଣ୍ଠ, ହରିହର, ଗୋପାବରୀଶ ଓ
 କୁପାସିନ୍ଧୁ । ତା'ପରେ ଆସିଲେ ଆଦୁରି ଅନେକ । ପଞ୍ଚିତ,
 ମନସୀ, କୁତବିଦ୍ୟ, ନିଷ୍ଠାପର ଯୁବକମାନେ ସମାବେଶରେ
 'ସତ୍ୟବାଦୀ ବନ ବିଦ୍ୟାଳୟ' ମହାନ ମନ୍ଦିର ରୂପେ ଉଦ୍ଧାରେଲା ।
 ଗୋପବନ୍ଧୁ ଥିଲେ ବିଦ୍ୟା ମନ୍ଦିରର 'ଦଧିନଗତି' । ସେହି
 ବିଦ୍ୟାଳୟର ଅବସାନ ପର୍ଯ୍ୟନ୍ତ କାଳର ସୁର କଟାକ୍ଷରେ ।
 ନୀଳକଣ୍ଠଙ୍କ ଭାଷାରେ, 'ଶୁଣାନ ପାଳଟି ଯାଇଛି । ସେହି ପୁଷ୍ପ
 ଭୂମିରେ ଗୋଟିଏ ହାଇସ୍କୁଲ୍ ମାତ୍ର 'ସତ୍ୟବାଦୀ' ନାମରେ ନାମିତ
 ହୋଇ ରହିଯାଇଛି । କର୍ପୂର ଉଡ଼ିଯାଇଛି, ମାତ୍ର କନା ଖଣ୍ଡିକ ପଡ଼ି
 ରହିଛି । ପୁଟି କିନ୍ତୁ ଅପାସୋରା । କବିଙ୍କ ଭାଷାରେ :

'ରାଜିଛି ବାରବାଟୀ, ସେ ଶିରୀ ଯାଇଛି ତୁଟି,
 ରହି ସେ ଯଶ ମିଶି ଜଳେ, ସ୍ଵଳେ, ପବନେ ।'

ସତ୍ୟବାଦୀ ପ୍ରତି ଏହି ଗତି ଏକାନ୍ତ ପ୍ରମୁଦ୍ୟ । ପଞ୍ଚିତ ନୀଳକଣ୍ଠ
 ତାଙ୍କ ଜୀବନ ସାକ୍ଷାତରେ ଲେଖିଛନ୍ତି, 'ସତ୍ୟବାଦୀ ବନ ବିଦ୍ୟାଳୟ
 ମୋ ପକ୍ଷେ ଏବେ ବି ଜତିହାସ ନୁହେଁ । ସତ୍ୟ ଓ ପ୍ରଗତିଶୀଳ
 କର୍ମର ମୂଳଦାସୀ ।'

ସତ୍ୟବାଦୀର ଅବଦାନ :

ଅବିପୁରଣୀୟ ଅବଦାନ ରସୋତୀର୍ଣ୍ଣ ସାହିତ୍ୟ । ଜାତୀୟ
 ସଂସ୍କୃତିର ଅଭିବ୍ୟକ୍ତି ଏ 'ସାହିତ୍ୟ'ର ଆଧାର । ଏହି ଦୀକ୍ଷାରେ
 ପ୍ରଗୋପିତ ହୋଇଥିଲେ ଗୋପବନ୍ଧୁ । ଏହି ମନ୍ତ୍ରରେ ଦୀକ୍ଷିତ
 ହୋଇଥିଲେ ତାଙ୍କର ସହକର୍ମୀମାନେ । ସେହି ପ୍ରାଣସଖୀ ଭାବର
 ମୁକୁଳ ଏହି ସାହିତ୍ୟ । ସାହିତ୍ୟକମାନେ ଏହାକୁ ସତ୍ୟବାଦୀ
 ସ୍ତର ରୂପେ ଆଖ୍ୟାୟିତ କରିଥିଲେ । ଗୋପବନ୍ଧୁଙ୍କ କବିତାରେ
 ଉଦ୍‌ବୋଧନୀ ସର୍ଗୀତର ମୂର୍ଚ୍ଛନା ପରିସ୍ଫୁଟ । ସମାଜର ପୁଞ୍ଜି,
 ଜନତାର ଦୁଃଖ ଦୁର୍ଦ୍ଦଶାର କାହାଣୀ ଉପସ୍ଥାପନ କରିବା ପାଇଁ
 ଅନ୍ୟାୟ, ଅବିଶ୍ଵର ବିରୁଦ୍ଧରେ ସାହସିକ ଅଭିଯାନ କରିବା ପାଇଁ
 ଗୋପବନ୍ଧୁଙ୍କର ରଚନାଶୈଳୀ, ପଦ୍ୟ ସାହିତ୍ୟରେ ଆଣିଲା ନୂତନ
 ବିଶ୍ଵବର୍ତ୍ତନ । ସେ ଏକାଧାରରେ ସୁଲେଖକ ଓ ପୁବକ୍ତା । ତାଙ୍କର
 ଭାବର ସାପୁତ ଓନ୍‌ସୁନୀ ଭାଷା, ଭାବଦର୍ଦ୍ଦୀପକ ବିଗଳିତ କଣ୍ଠ
 ବିରାଟ ଜନତାକୁ କୋର ଓ ହସାଇ ମନ୍ତ୍ରପୁତ୍ର କରିପାରୁଥିଲା ।
 ଏହା ଥିଲା ତାଙ୍କ ସାହିତ୍ୟ ପୁଞ୍ଜିର ଏକ ବୈଶିଷ୍ଟ୍ୟ । ସମାଲୋଚକ
 ହିସାବରେ ତାଙ୍କର ବ୍ୟକ୍ତିତ୍ଵ ଅନବଦ୍ୟ । ଏପରିକି ଓଡ଼ିଶାର
 ବିଧାନ ସଭାରେ ସେ ସରକାରଙ୍କୁ କଟୁ ସମାଲୋଚନା କରିବାକୁ
 କୁଞ୍ଚିତ ହେଉନଥିଲେ । ତାଙ୍କର ଅନୁପସ୍ଥିତିରେ ଆଲୋଚନା ସଭା
 ଲାଗୁ ସାହେବଙ୍କୁ ଆନନ୍ଦ ଦେଉନଥିଲା । ବାକ୍ସବିକ୍ ଏହି କୁଟିତ୍ଵ ଓ
 ସକଳ ବିଭବ ସମ୍ଭାରର ମୂଳରେ ଥିଲା ତାଙ୍କର ଜାତୀୟ ସଂସ୍କୃତି

ପ୍ରତି ପ୍ରଗାଢ଼ ଅନୁରାଗ ଓ ଲୋକମାନଙ୍କର ଦୁଃଖ ଦୁର୍ଦ୍ଦଶା ପ୍ରତି ପ୍ରାଣସର୍ପଣୀ ସମବେଦନା ।

ତାଙ୍କ ଭାଷାରେ :

“ଏ ନଗର ବାସ ମହାମଖାଗାଳ, ନର ନାରୀ ଯତନାନ,
ସେହି କ୍ରୂତୀ ଯେ ପର ହିତେ କରେ, ଜୀବନ
ଆହୁତି ଦାନ ।

ଅସହଯୋଗ ଆନ୍ଦୋଳନ :

ଅସହଯୋଗ ଆନ୍ଦୋଳନ ଜାତୀୟ ଆନ୍ଦୋଳନର ଏକ ଆଭିମୁଖ୍ୟ । ୧୯୨୧ ମସିହା କଂଗ୍ରେସ ଅଧିବେଶନରେ ଯୋଗଦେଇ ଗୋପବନ୍ଧୁ ଫେରି ଆସିଲେ । ତାଙ୍କର ଦୁଇଟି ଅଭିଷ୍ଟ ସାଧନ ପାଇଁ ସ୍ଵାଧୀନତା ସଂଗ୍ରାମରେ ଯୋଗଦାନ ଦେବାକୁ ସେ ମନସ୍କ କଲେ । ତାଙ୍କ ରକ୍ତ ବିମ୍ବରେ ଗଢ଼ି ଉଠିଥିବା ‘ସତ୍ୟବାଦୀ ବନ ବିଦ୍ୟାଳୟ’କୁ ଜାତୀୟ ବିଦ୍ୟାଳୟରେ ପରିଣତ କରିବା ପାଇଁ ସଙ୍କଳ୍ପବଦ୍ଧ ହେଲେ । ମଦନମୋହନ ମାଲବ୍ୟ ବନାରସ ବିଶ୍ଵବିଦ୍ୟାଳୟକୁ ସ୍ଵାଧୀନତା ଆନ୍ଦୋଳନର ବକ୍ଷିରେ ପ୍ରବେଶ କରିବାକୁ ଦେଲେନାହିଁ, ମାତ୍ର ଗୋପବନ୍ଧୁ ସତ୍ୟବାଦୀ ବିଦ୍ୟାଳୟକୁ ଅସହଯୋଗ ଆନ୍ଦୋଳନ ଭିତରକୁ ଟାଣିନେଲେ । ଏହି ନିଷ୍ପତ୍ତିରେ ବହୁ ମତ ପାର୍ଥକ୍ୟ ଦେଖାଦେଇଥିଲା, କିନ୍ତୁ ଗୋପବନ୍ଧୁ ପଥର ପରି ଅଟଳ ରହି ସତ୍ୟବାଦୀ ବନ ବିଦ୍ୟାଳୟକୁ ସ୍ଵାଧୀନତା ସଂଗ୍ରାମର ଅଙ୍ଗୀଭୂତ କରିବା ପାଇଁ ନିଜର ଦୁଇଟି ଅଭିଷ୍ଟ ସାଧନ ଉଦ୍ଦେଶ୍ୟରେ ଏକ ପ୍ରାଣରେ ମତ ପାର୍ଥକ୍ୟର ପ୍ରାଚୀରକୁ ଲଘନ କରିଥିଲେ । ସକଳ ଟି ସଙ୍କଳ୍ପ, ତାର ବିକଳ ବା ଛଳନ ନାହିଁ ।

କର୍ତ୍ତବ୍ୟର ସବୁ କାଳରେ ସ୍ମୃତ ଓ ଅବିଚଳିତ । ଜଣେ ନିଷ୍ଠାପର ଜାତୀୟ ସମରର ସେନାପତି ହିସାବରେ, ଗୋପବନ୍ଧୁ ଆଗେଇ ଚାଲିଲେ । ଭାରତର ଜନନାୟକ, ସ୍ଵାଧୀନତା ସଂଗ୍ରାମୀମାନଙ୍କ

ସହ ଯତ୍ନଶା, ଯାତନା, ପ୍ରପୀଡ଼ନ ଭୋଗକରି କାଳାବତୀ କଲେ । ତିଳେମାତ୍ର ନଥିଲା ତାଙ୍କର ଅବସାଦ, ଦୁଃଖ ଓ ରୁଣ୍ଡା । ତାଙ୍କର କର୍ମକ୍ଷେତ୍ରର କେନ୍ଦ୍ରସ୍ଥଳୀ କର୍ମ ପର୍ଯ୍ୟାୟରେ ସତ୍ୟବାଦୀରୁ ପୁରୀ ଓ ପୁରୀରୁ କଟକକୁ ସୁଥିଲା । ଏହାର ବ୍ୟାପ୍ତି ଉତ୍କଳ ସୀମା ଅତିକ୍ରମ କରି ଭାରତର ବିଭିନ୍ନ ସ୍ଥାନକୁ ବ୍ୟାପ୍ତ ହେଲା । ବିଏ କହିବ କାଳର ନିଷ୍ପତ୍ତି ! ୧୯୨୮ ମସିହା ଜୁନ୍ ୧୭ ତାରିଖ ଓଡ଼ିଶା ନୀଳାକାଶରେ ହୁଡ଼େଁ, ଭାରତର ନୀଳାକାଶରେ ଏକ ସୂର୍ଯ୍ୟପରାଗ ହେଲା । ପ୍ରତ୍ୟାବର୍ତ୍ତନ କଲେ ଗୋପବନ୍ଧୁ ତାଙ୍କର ଅତି ପ୍ରିୟ ପ୍ରାଣର କେନ୍ଦ୍ର ବିନ୍ଦୁ ସତ୍ୟବାଦୀ ବନ ବିଦ୍ୟାଳୟର ପ୍ରାକୃତିକ ସୁନୋହନ ପରିବେଶ ମଧ୍ୟକୁ । ସେହିଠାରେ ଜାତୀୟ ଆବାସକୁ ଏକ ଉତ୍କଳ ତାରକାର କକ୍ଷତ୍ୟୁତ ହେଲା । ଶେଷ ନିଃଶ୍ଵାସ ଘୋର କଲେ ବାବନ ବର୍ଷରେ । ଏକ ମହିମାମୟ ଜୀବନର ଅବସାନ ଘଟିଲା । ଜାତି ଇତିହାସରେ ସ୍ଵର୍ଣ୍ଣାକ୍ଷରରେ ଲିପିବଦ୍ଧ “ଜୁନିଷ୍ଠ ଅଙ୍କ ତା ୯-୧୦-୧୮୭୭ ଓ ତିରୋଧାନ ଅଙ୍କ ତା ୧୭-୭-୧୯୨୮ ।” କବିଙ୍କ କଣ୍ଠରେ ତାଙ୍କ ସ୍ମୃତିର ଅଶ୍ରୁ ପ୍ରତିଲିପି :

“ସ୍ଵଗୁଣ ବିକାଶି ନିମିତ୍ତେ ମରିବା ଶ୍ରେୟ,
ଅର୍ଥହୀନ ଏ ଦୀର୍ଘ ଜୀବନ ବିଶ୍ଵରେ ଅତି ହେୟ ।”

ଗୋପବନ୍ଧୁଙ୍କ ଜୀବନୀ ଏକ ଜୀବନ୍ତ ଇତିହାସ । ଜାତିର ଉନ୍ନତିକୁ ତ୍ୟାଗ, ତିତିକ୍ଷା, ସହନଶୀଳତା, ସେବା, ଶ୍ରଦ୍ଧା ଓ ସାହସରେ ପରିପୁଷ୍ଟ । ତିର ନମସ୍ୟ, ତିର ଧ୍ୟେୟ, ତିର ଶ୍ରେୟ, ତିର ପ୍ରିୟ ତୁମେ କୋଟି ଜନତାର ସାଥୀ ଓ ଏ ଜାତିର ତୁମେ ଅସ୍ଵାମ ଆଲେଖ୍ୟ, ସାଥୀକତାର ଅଭିଲେଖାଗାର, ଏକ ମହାନ ଅନୁଷ୍ଠାନ । ପୂଜ୍ୟ ପୂଜାର ସୁଗାନ୍ଧିବାଣୀ ସସାର । ତୁମେ ତିର ଯୋଗୀ, ଅମର, ଅକ୍ଷୟ ଓ ଅଜେୟ । ଯଶ ଦେହ ତୁମର ତିର ଆସୁଷ୍ଠାନ ।



ଉଚ୍ଚ ହେବା ପାଇଁ କର ଯେବେ ଆଶା,
ଉଚ୍ଚ କର ଆଗେ ନିଜ ମାତୃଭାଷା ।

—ଗଙ୍ଗାଧର ମେହେର

କିଷାନ ବିକାଶ ପତ୍ର

- ମୂଳ ଜମା ୫ $\frac{2}{9}$ ବର୍ଷରେ ଦୁଇଗୁଣ ହୁଏ । ସୁଧର ହାର ଗତକଡ଼ା ବାର୍ଷିକ ୧୩.୪୩ ଚତୁର୍ଦ୍ଧି । ୧୦୦ ଟଙ୍କା, ୫୦୦ ଟଙ୍କା, ୧,୦୦୦ ଟଙ୍କା, ୫,୦୦୦ ଟଙ୍କା ଏବଂ ୧୦,୦୦୦ ଟଙ୍କା ମୂଲ୍ୟର “କିଷାନ ବିକାଶ ପତ୍ର” ଡାକଘରେ କିଣିବାକୁ ମିଳିବ ।
- ଜମା ଦେବାର ସର୍ବୋଚ୍ଚ ସୀମା ନାହିଁ ।
- ବ୍ୟକ୍ତି ବିଶେଷ, ବ୍ୟାଙ୍କିଂ କମ୍ପାନୀ, କର୍ପୋରେସନ୍, ରେଜିଷ୍ଟ୍ରିଡ଼ ଅନୁଷ୍ଠାନ, ଲୋକାଲିଟି ଏବଂ କୋଅପରେଟିଭ୍ ଅନୁଷ୍ଠାନ ପ୍ରଭୃତି ଏହି ସାର୍ଟିଫିକେଟ୍‌ରେ ଟଙ୍କା ଜମା ଦେଇପାରିବେ ।
- ୨ $\frac{1}{9}$ ବର୍ଷ ପରେ ସାର୍ଟିଫିକେଟ୍ ଉଚ୍ଚାଯାଇ ପାରିବାର ସୁବିଧା ଅଛି । ଏ କ୍ଷେତ୍ରରେ ସମାନ୍ତରାଳିକ ସୁଧ ମଧ୍ୟ ମିଳିବ ।
- ସାର୍ଟିଫିକେଟ୍ ହଜିଗଲେ, ଗ୍ରେଭି ହୋଇଗଲେ, ନଷ୍ଟ କିମ୍ବା ବିରୁଦ୍ଧ ହୋଇଗଲେ ଆଉ ଏକ ସାର୍ଟିଫିକେଟ୍ ମିଳିବାର ସୁବିଧା ଅଛି ।
- ଜମାକାରୀଙ୍କୁ ଚିହ୍ନଟ ପତ୍ର ମିଳିବାର ବ୍ୟବସ୍ଥା ଅଛି । କ୍ଷମତାପ୍ରାପ୍ତ ଏଜେଣ୍ଟମାନଙ୍କ ଜରିଆରେ ମଧ୍ୟ ଏହି ସାର୍ଟିଫିକେଟ୍ କିଣାଯାଇ ପାରିବ ।

ନିକଟସ୍ଥ ଡାକଘରେ ଅନୁସନ୍ଧାନ କରନ୍ତୁ ।

ପ୍ରୋତ୍ସାହନ ଯୋଜନା :

କୌଣସି ବ୍ୟକ୍ତି କିମ୍ବା ଅନୁଷ୍ଠାନ ନିର୍ଦ୍ଦିଷ୍ଟ ଆର୍ଥିକ ବର୍ଷରେ ଯଦି ଏହି ସାର୍ଟିଫିକେଟ୍‌ରେ ସର୍ବନିମ୍ନ ୧୦ ଲକ୍ଷ ଜମା କରନ୍ତି, ଆମ ରାଜ୍ୟ ସରକାର ସେହି ବ୍ୟକ୍ତି କିମ୍ବା ଅନୁଷ୍ଠାନକୁ ଜମା ଉପରେ ଗତକଡ଼ା ୧ ଭାଗ ନଗଦ ଅର୍ଥ ଆକାରରେ ଦେଇଥାନ୍ତି ।

ସ୍ୱଚ୍ଛ ସଞ୍ଚୟ ସଙ୍ଗଠନ
ଅର୍ଥ ବିଭାଗ, ଓଡ଼ିଶା ସରକାର

ଦାରିଦ୍ର୍ୟ ଦୂରୀକରଣ ଦିଗରେ ଅଗ୍ରଗତି

ଶ୍ରୀ ଚଣ୍ଡୀଚରଣ ରାଉତରାୟ

ଭାରତ ସ୍ୱାଧୀନ ହେବାର ଠିକା ବର୍ଷ ବିତିଗଲାଣି । ୧୯୪୭ ମସିହା ଅଗଷ୍ଟ ୧୫ର ଭାସ୍କର ସ୍ମୃତି ଆଜି ବି ଆମକୁ ଅଗ୍ରଗତି ପଥରେ ଗଢାହିତ କରୁଛି । ଆତ୍ମନିର୍ଭରଶୀଳତା ପାଇଁ ଆମର ପ୍ରସ୍ତାବ ଅପ୍ରତିହତ ରହିଛି । କିନ୍ତୁ ଦାରିଦ୍ର୍ୟର ଉତ୍ତୀର୍ଣ୍ଣ ଏଯାଏଁ ଶେଷ ହୋଇନାହିଁ । ପ୍ରାକୃତିକ ସମ୍ପଦର ବିନିଯୋଗରେ ସମୃଦ୍ଧ ଭବିଷ୍ୟତ ନିର୍ମାଣର ସ୍ୱପ୍ନ ବନଗଣ ବାଞ୍ଛବତାର ରୂପାୟିତ ହେଉଛି । ସୁପରିକଳ୍ପିତ ଯୋଜନା ଦ୍ୱାରା ପୁଫଳ ମିଳିବାର ଆଶା ରହିଛି ।

ଭାରତବର୍ଷର ଲୋକସଂଖ୍ୟା ୧୯୮୧ ମସିହା ଜନଗଣନା ଅନୁସାରେ ଯାହା ଥିଲା ଏବେ ୧୯୯୧ ମସିହା ବେଳକୁ ୨୦୦ କୋଟିରେ ପହଞ୍ଚିବାର ସମ୍ଭାବନା ।

ବହୁ ସଂଗ୍ରାମ ଓ ସାଧନା ପରେ ଓଡ଼ିଶା ୧୯୩୬ ମସିହାରେ ଏକ ସ୍ୱତନ୍ତ୍ର ପ୍ରଦେଶ ହେଲା । ଓଡ଼ିଶାର ଅର୍ଥନୀତି ସମୀକ୍ଷା କଲେ ଜଣାପଡ଼େ ଯେ ଓଡ଼ିଶା ଭାରତର ଅନ୍ୟ ରାଜ୍ୟମାନଙ୍କ ତୁଳନାରେ ବହୁଦିନ ଧରି ଏକ ଅନଗ୍ରସର ରାଜ୍ୟ ହୋଇ ରହିଛି । ହରିଆନା, ପଞ୍ଜାବ, ମହାରାଷ୍ଟ୍ର ପ୍ରଭୃତି ରାଜ୍ୟମାନଙ୍କରେ ଦାରିଦ୍ର୍ୟ ସୀମାରେଖା ତଳେ ଅଳ୍ପ ସଂଖ୍ୟକ ଲୋକ ଥିବାବେଳେ ଆମ ରାଜ୍ୟରେ ବହୁ ସଂଖ୍ୟକ ଲୋକ ଏବେ ସୁଦ୍ଧା ଦାରିଦ୍ର୍ୟ ସୀମାରେଖା ତଳେ ଅଛନ୍ତି । ଭାରତ ସରକାରଙ୍କ ସମୀକ୍ଷକ ଦଳଙ୍କର ରିପୋର୍ଟ ଅନୁଯାୟୀ ଓଡ଼ିଶାର ଶତକଡ଼ା ୮୫ ଭାଗ ଲୋକ ଦାରିଦ୍ର୍ୟର ସୀମାରେଖା ତଳେ ଅଛନ୍ତି । ଷଷ୍ଠ ଯୋଜନା ପୂର୍ବରୁ ଓଡ଼ିଶାର ୬୬ ଭାଗ ଲୋକ ଦାରିଦ୍ର୍ୟର ସୀମାରେଖା ତଳେ ଥିଲେ । ଆମର ଅର୍ଥନୀତି ଅତି ଦୁର୍ବଳ ଓ ପ୍ରାଣହୀନ ହୋଇପଡ଼ିଥିଲା । ଓଡ଼ିଶାର ମୁଖ୍ୟ ପିଲା ଆୟ ଭାରତର ସବୁ ରାଜ୍ୟଠାରୁ କମ୍ । ବେବଳ ବିହାରର ସ୍ଥାନ ଓଡ଼ିଶା ପଛରେ ଅଛି । ଜଳ, ଖଣିଜ, ବନଜାତ ସଂପଦ ସବୁ ଓଡ଼ିଶାରେ ପୁଟି ରହିଥିଲା ବେଳେ ଏବଂ ସେହି ରାଜ୍ୟର ସ୍ଥାନ ଦେଶର ଅନ୍ୟ ରାଜ୍ୟ ତୁଳନାରେ ଉଚ୍ଚତର

ଥିବାବେଳେ ପ୍ରାକୃତିକ ସମ୍ପଦର ଉପଯୁକ୍ତ ବ୍ୟବହାର ହେଉ ପାରୁନାହିଁ । ଫଳରେ ସମୃଦ୍ଧ ରାଜ୍ୟ ରୂପେ ଓଡ଼ିଶା ଅଗ୍ରଗଣ ହୋଇପାରୁନାହିଁ । ୧୯୮୧ ମସିହା ଜନଗଣନା ଅନୁସାରେ ଓଡ଼ିଶାର ଲୋକସଂଖ୍ୟା ୨ କୋଟି ୬୩ ଲକ୍ଷରୁ ଅଧିକ ସର୍ବ ଶତକଡ଼ା ୭୬ ଜଣ ଓଡ଼ିଶାରେ କୁଣ୍ଠି ଉପରେ ନିର୍ଭର କରନ୍ତି ।

ରାଷ୍ଟ୍ରୀୟ ମୋର୍ଚ୍ଚା ସରକାରଙ୍କ ଅମଳରେ କୌଣସି ଯୋଜନା ସମ୍ପୂର୍ଣ୍ଣ ହେବା ପୂର୍ବରୁ ତାହାର ଆନୁମାନିକ ଖର୍ଚ୍ଚ ଯେଉଁ ଧରଣ ନିମ୍ନ ସେଥିପ୍ରତି ଦୁଣ୍ଠି ଦେବାକୁ ପ୍ରଧାନମନ୍ତ୍ରୀ ଶ୍ରୀ ବିଶ୍ୱନାଥ ପ୍ରସାଦ ସିଂହ ମତ ଦେଇଛନ୍ତି । ଦେଶରେ ୪୦ ହଜାର କୋଟି ବ୍ୟୟ କଳାଧନ ରହିଛି । ତେଣୁ କଳାଧନକୁ ବ୍ୟବହୃତ ନିମନ୍ତ ଯୋଜନାରେ ବିନିଯୋଗ କରାଯିବ ବୋଲି କେନ୍ଦ୍ର ଅର୍ଥମନ୍ତ୍ରୀ ପ୍ରଫେସର ମଧୁ ଦକ୍ଷବତେ କଳିକତା ସାମାଜିକ ସମ୍ମେଳନରେ କହିଛନ୍ତି । ସୂକ୍ଷ୍ମ ନିୟନ୍ତ୍ରଣ ଆଇନ୍ ଉଠାଇ ଦେବାର ଲକ୍ଷ୍ୟ ହେଉଛି କ୍ଷୁଦ୍ର ସ୍ୱର୍ଣ୍ଣକାରମାନଙ୍କୁ ଅଧିକା ହକାରାଗରୁ ମୁକ୍ତ କରିବା । ଖୁବ୍ ଚାହୁଁ ହ୍ରାସ କରାଯିବ । ଭାରତରୁ ରୁଷକୁ ଶସ୍ତ୍ରୀ କରାଯାଉଥିବା ଚାହିଁ ପରିମାଣ ଯଥେଷ୍ଟ ହ୍ରାସ କରାଯିବ । ବିନିୟମ ମଧ୍ୟ ହ୍ରାସ ପାଇବ ।

ଅଷ୍ଟମ ଯୋଜନାର ବିଠା ପ୍ରସ୍ତାବରେ ଉତ୍ସାହନ ବୃଦ୍ଧିର ନିକ୍ଷେପ ଲକ୍ଷ୍ୟ ଧାର୍ଯ୍ୟ କରିବା ପାଇଁ ଏବଂ ଦରିଦ୍ର ଶ୍ରେଣୀର ଲୋକମାନଙ୍କ ବିକାଶମୂଳକ କାର୍ଯ୍ୟରୁ ଯେପରି ଫାଇଦା ଉଠାଯାଇ ପାରିବ ସେଥିପାଇଁ କେନ୍ଦ୍ର ଅର୍ଥମନ୍ତ୍ରୀ ପ୍ରଫେସର ମଧୁ ଦକ୍ଷବତେ ଶିଳ୍ପମନ୍ତ୍ରୀ ଅଜିତ୍ ସିଂହ ଗୁରୁତ୍ୱ ଆରୋପ କରିଛନ୍ତି ।

ଭାରତର ପ୍ରଧାନମନ୍ତ୍ରୀ ତାଙ୍କର ଅଭିଭାଷଣରେ କହିବେ "ଭାରତ ଏହାର ଗ୍ରାମଗୁଡ଼ିକରେ ବାସକରେ । ଆଜିକାଲି ଧନ ଶ୍ରମଶକ୍ତି ଓ ପ୍ରତିଭା ବାହାରକୁ ଚାଲିଯାଉଛି । ଏହି ଅବସ୍ଥା

କରିଲେ ଗ୍ରାମଗୁଡ଼ିକର ଅର୍ଥନୈତିକ ହିସାବରେ ଦୁର୍ବଳ ହୋଇ
 ଉଦ୍‌ଘୃଷ୍ଟକେ, ଦେଶରେ ବିନିଯୋଗ କରାଯାଉଥିବା ଅର୍ଥର ଅର୍ଦ୍ଧେକ
 ଗ୍ରାମାଞ୍ଚଳରେ ଲଗାଉବା ପାଇଁ ସଂକଳ୍ପ ନେଇଛନ୍ତି । ଗୁଣୀ ଏବଂ
 ଶ୍ରମିକମାନଙ୍କର ଅବସ୍ଥା ଖରାପ ଆଡ଼କୁ ଗତି କରୁଛି ।
 ଦୁର୍ଗମାନଙ୍କୁ ସାହାଯ୍ୟ କରିବା ପାଇଁ ଅଦମ୍ୟ ବେଞ୍ଚା ଚାଲିଛି ।
 ଚୈତ୍ୟ ପରିଶ୍ରମ ବଦଳରେ ଉତ୍ପାଦନ ଓ ଦାରିଦ୍ର୍ୟ ମିଳିଛି ।
 ଶୁଣ୍ଠି, ଭୂମିହୀନ ଶ୍ରମିକ, କ୍ଷେତ ମଜୁରିଆ, କାରିଗର,
 ଶୁଣ୍ଠିକାର ଓ ତନ୍ତୀମାନଙ୍କୁ ରଣ ଯୋଗାଇ ଦିଆଯିବ । କୃଷି, ଶିଳ୍ପ
 ଉତ୍ପାଦନ ପ୍ରସାର କରିବାକୁ ପଡ଼ିବ । କୃଷି ଏବଂ କୃଷିଭିତ୍ତିକ
 ଶିଳ୍ପଗୁଡ଼ିକୁ ଗଠନମୂଳକ ଭାବରେ ସାହାଯ୍ୟ କରାଯିବ ।
 ଫର୍ମିଲୁଣ୍ଠି ନୀତି ଓ ଉପଜାତିର ବହୁସଂଖ୍ୟକ ଲୋକମାନଙ୍କର
 ଅସ୍ଥିତ ନାହିଁ । ସେମାନଙ୍କୁ ଘର ଯୋଗାଇବାକୁ ପଡ଼ିବ ।
 ଦୁର୍ଗମ ଶ୍ରେଣୀର ଲୋକମାନେ ଦୁଃଖସାଗର ଭିତରେ
 ଶାସ୍ତ୍ରାଧିକାରରେ ତାଙ୍କୁ ସାମାଜିକ ନ୍ୟାୟ ଦିଆଯିବ ।
 ମହିଳାମାନଙ୍କୁ ନୀତିମୂଳକ ମୁଖ୍ୟଧାରାରେ ଅନ୍ତର୍ଭୁକ୍ତ କରିବାକୁ
 ହେବ । ସଂଖ୍ୟାଲକ୍ଷ୍ୟ ସଂପ୍ରଦାୟର ଲୋକମାନଙ୍କୁ ସାହାଯ୍ୟ
 କରିବାକୁ ସରକାର ସଂକଳ୍ପବଦ୍ଧ । ବେକାରମାନଙ୍କ ପାଇଁ କାର୍ଯ୍ୟ
 ପୁଣି କରିବାକୁ ହେବ କିନ୍ତୁ ସମସ୍ତଙ୍କୁ ସରକାରୀ ଭୂକିରି ମିଳିବାର
 ସମ୍ଭାବନା ନାହିଁ । ଲୋକମାନଙ୍କର ଏକ ରାଜନୈତିକ ଅଧିକାର
 ରହିବ ତେବେ ଆସେମାନେ ଆଶା କରିବା ଏକତାରେ ଆମେ
 ଚିନ୍ତିବା ।

ସମଗ୍ର ରାଜ୍ୟରେ ମୋଟ କୃଷି ଜମିର କେବଳ ୨୦ ଭାଗ
 ଉପରେ ଜଳସେଚନର ବ୍ୟବସ୍ଥା ରହିଛି । ବଡ଼ ବଡ଼ ପ୍ରକଳ୍ପଗୁଡ଼ିକ
 ଚିତ୍ ସମୟରେ ସମ୍ପୂର୍ଣ୍ଣ ନହେଲେ ମଧ୍ୟ ଛୋଟ ଛୋଟ ପ୍ରକଳ୍ପଗୁଡ଼ିକ
 ଉତ୍ପାଦନ କରି କୃଷିର ଉତ୍ପାଦନ ବୃଦ୍ଧି କରିବା ଆବଶ୍ୟକ । ଓଡ଼ିଶାର
 ଉତ୍କଳ ଭୂମିର ପରମାଣ ୪୨ ଭାଗ ଥିଲାବେଳେ ଶତକଡ଼ା ୨୦
 ଭାଗକୁ କମି ଆସିଛି ଏବଂ ନଜଲ ଧ୍ୟ ସ ହେବାରୁ ପରିବେଶ ଦୁଷ୍ଟିତ
 ହେବାରେ ଲାଗିଛି । ଅର୍ଥନୀତି ଶ୍ରୀମୁଖ ଦକ୍ଷତାରେ ଖର୍ଚ୍ଚକାର ପାଇଁ
 ବ୍ୟୟ ନିର୍ଦ୍ଦେଶ ଦେଇଛନ୍ତି । ଆମର ଆୟ ହେଉଥିବା ଗୋଟିଏ
 ଟଙ୍କାକୁ ୩୫ ପଇସା ଯାଉଛି ଉଣ କରିଥିବା ପୁଅ ଆଡ଼କୁ ଓ
 ପରିଶ୍ରାମ ବାବଦକୁ । ୪୩ ପଇସା ଯାଉଛି ବିଭିନ୍ନ ରାଜ୍ୟମାନଙ୍କୁ
 ଖର୍ଚ୍ଚ ଅଂଶ ସ୍ୱରୂପ, ବାକି ଯେଉଁ ୨୨ ପଇସା ରହୁଛି ତାହା କେନ୍ଦ୍ର
 ସରକାରଙ୍କ ଯୋଜନା ଓ ଅନ୍ୟ କାର୍ଯ୍ୟ ପାଇଁ ରହୁଛି । ଦେଶର
 ଅର୍ଥକ ପରିଚ୍ଛିନ୍ନ ସମ୍ପଦ ପଥବାସକ ଯୋଜନା ଶେଷରେ ଯାହା
 ହେବାର ଥିଲା ତାହା ଆହୁରି ଖରାପ ଆଡ଼କୁ ଗତି କରୁଛି ।
 ବେତନରେ ଟିକସ ଭାର ବଢ଼ାଇ ମଧ୍ୟ ଅର୍ଥନୀତି ସମ୍ପର୍କ ଅଭାବ
 ଉପରେ କରି ରାଜ୍ୟ ସରକାର ଓ ସମସ୍ତ ମନ୍ତ୍ରଣାଳୟମାନଙ୍କୁ
 ସରକାରୀ ଖର୍ଚ୍ଚ ଶତକଡ଼ା ୧୦ ଭାଗ କମାଇବା ପାଇଁ ନିର୍ଦ୍ଦେଶ
 ଦେଇଛନ୍ତି । ଏଥିରେ ବର୍ଷକୁ ୫,୦୦୦ (ପାଞ୍ଚ ହଜାର) କୋଟି
 ଟଙ୍କା ବଞ୍ଚିବ । ପେଟ୍ରୋଲ ଓ ଡିଜେଲ ଉପରେ ମଧ୍ୟ କଟକଣା
 କରି କରାଯାଇଅଛି, ଅତୀତରେ ଗ୍ରାମାଞ୍ଚଳର ବେକାରୀ
 ଦୁର୍ଗମତା ପାଇଁ ନିବାହାର ରୋଜଗାର ଯୋଜନା ନାମରେ ଏକ
 ମୁଖ୍ୟ ଯୋଜନା କରାଗଲା । ଅନ୍ୟ ପ୍ରଦେଶମାନେ ଓଡ଼ିଶା
 ଭିତରେ ବେକାରୀ ଅର୍ଥ ନେଇଛନ୍ତି କିନ୍ତୁ ଦାରିଦ୍ର୍ୟ ସୀମାରେଖା
 ତଳେ ଥିବା ପରିବାର ମଧ୍ୟକୁ ନିଜକୁ ବର୍ଷରେ ଅନ୍ତତଃପକ୍ଷେ ୨୧
 ଦିନ ପାଇଁ ମଧ୍ୟ କାମ ଯୋଗାଇ ଦିଆଯାଇନାହିଁ ।
 ନୂତନ ସରକାରଙ୍କ ଶାସନ ନୀତିରୁ ମନେହୁଏ ଯେ ସେମାନେ
 ସରକାରୀ କଳରୁ ଦୁର୍ନୀତି ଲୋପ କରିବେ । ଗ୍ରାମାଞ୍ଚଳ ଓ ଦରିଦ୍ର

ଗୁଣୀ ମୂଲିଆ କାରିଗରଙ୍କ ସ୍ୱାର୍ଥରକ୍ଷା ନିମନ୍ତେ ଗ୍ରାମାଞ୍ଚଳରେ
 ଦେଶର ଉତ୍ତମ ଖର୍ଚ୍ଚର ଅଧା ବିନିଯୋଗ କରାଯିବ ଏବଂ ଗ୍ରାମ
 ପଥାସତ ପ୍ରକୃତି କ୍ଷତରେ ଲୋକ ପ୍ରତିନିଧିମୂଳକ ସଂସ୍ଥାଗୁଡ଼ିକୁ
 ଅଧିକ ମଜବୁତ କରାଯିବ । ସମସ୍ତ ଯୋଜନା କାର୍ଯ୍ୟରେ
 ପରିଗତ ହେଲା କି ନାହିଁ ତାହା ଅନୁଧ୍ୟାନ କରିବାକୁ ପଡ଼ିବ ।
 ନୂତନ ଲୋକପ୍ରିୟ ସରକାରଙ୍କର ଆଭିମୁଖ୍ୟ ହେଉଛି ଶୁଣ୍ଠିଗୁଣୀ,
 ନାମକୁ ମାତ୍ର ଗୁଣୀ ବୋଲାଉଥିବା ଏବଂ ଭୂମିହୀନ ଗୁଣୀ
 କାରିଗରମାନଙ୍କୁ ଦସ ହଜାର ଟଙ୍କା ପର୍ଯ୍ୟନ୍ତ ରଣ ଛାଡ଼
 କରିବେ । କେଉଁମାନେ ଏଥିରେ ଉପକୃତ ହେବେ ତାହା ବିକଳ
 କରାଯାଉଛି । ୧୯୯୦-୯୧ ମସିହା ବଜେଟରେ ଶତକଡ଼ା ୫୦
 ରାଏ ପୁଞ୍ଜି କୃଷି ଓ ଗ୍ରାମାଞ୍ଚଳର ଉନ୍ନତି ପାଇଁ ଯୋଗାଇ
 ଦିଆଯିବ । ଭୂମିହୀନମାନେ ରଣ ବୋଝ ମୁଣ୍ଡାଇ ବସିଛନ୍ତି ତାଙ୍କୁ
 ମୁକ୍ତ କରିବାକ ଯୋଜନା ହେଲାଣି । ବ୍ୟାଙ୍କର ମୁଖ୍ୟମାନଙ୍କୁ
 ରଣଗ୍ରସ୍ତ ଲୋକଙ୍କୁ ଚିହ୍ନଟ କରିବାକୁ ନିର୍ଦ୍ଦେଶ ଦିଆଯାଇଛି ।
 ପଥାସତ ସଂସ୍ଥାକୁ ଅର୍ଥ ଯୋଗାଇବେ, ତାଙ୍କୁ ପ୍ରତ୍ୟକ୍ଷ କ୍ଷମତା
 ଦିଆଯିବ । ଶ୍ରମିକମାନଙ୍କ ମଜୁରୀ ୧୧ ଟଙ୍କା ଥିବା ଛଳେ ତାହା
 କୃଷି ମୂଲ୍ୟ କମିଗନ ଦୈନିକ ମଜୁରୀ ୧୩ ଟଙ୍କା କରିବାକୁ
 ପରାମର୍ଶ ଦେଇଥିଲେ ମଧ୍ୟ ଓଡ଼ିଶାର ମୁଖ୍ୟମନ୍ତ୍ରୀ ଶ୍ରୀ ବିଜୁ
 ପଟ୍ଟନାୟକ ତାକୁ ୨୫ ଟଙ୍କା କରିଛନ୍ତି । ବନସଂଖ୍ୟା ବୃଦ୍ଧି
 ରୋକିବାକୁ ହେବ । ଆଦିବାସୀ ହରିଜନମାନଙ୍କୁ ଉପାଳବାକୁ
 ପଡ଼ିବ । ତାଙ୍କର ପିଲାମାନଙ୍କୁ ୨,୦୦୦ଟଙ୍କାକୁ କମି ଆୟ ଥିଲେ
 ବୁଝି ମିଳିବ । ବିଧବା, ବାର୍ଦ୍ଧକ୍ୟ ଭଗ୍ନା, କୁଷ୍ଠ ରୋଗୀଙ୍କ ଅଲଧାନ
 ଓ ଭଗ୍ନା କାର୍ଯ୍ୟକାରୀ ହେବ । ବେକାର ମୁଦକମାନଙ୍କୁ କମି
 ସଂସ୍ଥାନ ଯୋଗାଇ ଦିଆଯିବ । ଗ୍ରାମାଞ୍ଚଳରେ ଦାରିଦ୍ର୍ୟ
 ଦୁର୍ଗମତା ପାଇଁ କେନ୍ଦ୍ର ଓ ରାଜ୍ୟ ସରକାରଙ୍କ ଦ୍ୱାରା ବହୁବିଧ
 କାର୍ଯ୍ୟକ୍ରମ ହାତକୁ ନିଆଯାଇଛି । N. R. E. P. ନୀତିମୂଳକ
 ଗ୍ରାମାଞ୍ଚଳ ନିମୁକ୍ତି କାର୍ଯ୍ୟକ୍ରମ - R. L. E. G. P. ଗ୍ରାମାଞ୍ଚଳର
 ଭୂମିହୀନ ନିମୁକ୍ତି ସମ୍ପଦ ଯୋଜନାରୁ କାର୍ଯ୍ୟକାରୀ ହେଉଛି ।
 I. R. D. P. ସମନ୍ୱିତ ଗ୍ରାମ୍ୟ ଉତ୍ତମ କାର୍ଯ୍ୟକ୍ରମ ସମସ୍ତ
 ବକରେ ଚାଲିଛି । E. R. R. P. ଗ୍ରାମାଞ୍ଚଳର ଦରିଦ୍ରତମ
 ଲୋକମାନଙ୍କ ଅର୍ଥନୈତିକ ଅଲଧାନ ନାମରେ ଏକ ସ୍ୱତନ୍ତ୍ର
 ଲୋକମାନଙ୍କ ଅର୍ଥନୈତିକ ଅଲଧାନ ନାମରେ ଏକ ସ୍ୱତନ୍ତ୍ର
 କାର୍ଯ୍ୟକ୍ରମ ହାତକୁ ନେଇଛନ୍ତି । ସମସ୍ତ କଲ୍ୟାଣ ପାଇଁ ବାର୍ଦ୍ଧକ୍ୟ
 ଭଗ୍ନା, ବିଧବା ଭଗ୍ନା ପ୍ରଚଳନ ହୋଇଛି ଏବଂ ବହୁ ଦିନାଧିକାରୀଙ୍କୁ
 ଚିହ୍ନଟ କରାଯାଇଛି । ବୃଦ୍ଧ, ବୃଦ୍ଧା, ବିଧବା, କୁଷ୍ଠ ରୋଗୀମାନଙ୍କୁ
 ନାସିକ ଭଗ୍ନା ପ୍ରଦାନ କରାଯାଉଛି । ସମ୍ପୂର୍ଣ୍ଣ ଅନ୍ଧ ଏବଂ ଶାରୀରିକ
 ଅକ୍ଷମ, ନିଃସ୍ୱ ବ୍ୟକ୍ତିଙ୍କୁ ଏବଂ ବିକଳାଙ୍ଗଙ୍କ ପାଇଁ ଏହି କଲ୍ୟାଣ
 କାର୍ଯ୍ୟକ୍ରମ କରାଯାଇଛି । ୧୯୮୪ ମସିହା ଅକ୍ଟୋବର ୨ ତାରିଖ
 ଠାରୁ ରାଜ୍ୟରେ ବିକଳାଙ୍ଗ ଭଗ୍ନା ପ୍ରବର୍ତ୍ତନ କରାଯାଇଛି ।
 ଅକ୍ଷମମାନଙ୍କୁ ସହାୟକମୁକ୍ତ ସାମଗ୍ରୀ ଦିଆଯାଇଛି । ବ୍ୟକ୍ତିଗତ
 ପୁରୋଧା ଭଗ୍ନା ଯୋଜନାରେ ଗୋଟିଏ ପରିବାରର ୧୮ ବର୍ଷରୁ ୨୦
 ବର୍ଷର ରୋଜଗାର କ୍ଷମ ବ୍ୟକ୍ତିଙ୍କର ଆକର୍ଷକ ଦୁର୍ଗମତାରେ ପ୍ରତ୍ୟୁ
 ବରଣ କଲେ ୩,୦୦୦ଟଙ୍କା କ୍ଷତିପୂରଣର ବ୍ୟବସ୍ଥା
 ହୋଇଛି ।

ଭାରତର ଗ୍ରାମାଞ୍ଚଳରେ ଦାରିଦ୍ର୍ୟର ଉଚ୍ଚତ ଚିହ୍ନ ମିଳେ । ବର୍ଷ
 ରହିବାକୁ ଗୋଟି, କପଡ଼ା, ମକାନ ବା ଖାଦ୍ୟ ବସ୍ତୁ ଆଗ୍ରସ
 ଦରକାର । ନୂତନ ସରକାର ବର୍ତ୍ତମାନ ପଦକ୍ଷେପ ନେଇ ସମସ୍ତଙ୍କର
 କଲ୍ୟାଣ ସାଧନ କରିବେ ବୋଲି ବିଶ୍ୱାସ ।

ଅନୁରୋଧେ,
 ଦେଉଛୁ ସାହି,
 କବି ।

ଦିନେ ଦିନେ

ମମତା ଦାଶ

ଦିନେ ଦିନେ

ମୋର ହାତ ସରୁ

ଧାଡ଼ି ଧାଡ଼ି ଗଛ ହୋଇଯାନ୍ତି

ଲସା ଏକ ଗରମ ପିରୁ ରାନ୍ଧା କଢ଼େ କଢ଼େ ।

ମାଂସ ମୋର ପଙ୍କ ପାଳଟି ହାଏ

ଏକ ଛୋଟ ପୋଷାଦୀରେ ଶେଷ ଅତଳରେ ଓ

ପଦ୍ମର ବୀଜ ଧାରଣ କରେ ।

ପୂତ ପ୍ରାୟ ଅନେକ ରୋଗୀଙ୍କର ଶୁଖି ତମ ତଳେ

ତଥଳ ହୋଇ ଉଠେ ମୋର ରଜ ।

ମୋର ଲୁହ

ଫାଶୀ ପାଳବାକୁ ଯାଉଥିବା ହତ୍ୟାକାରୀର

ଆଖୁରୁ ଝରିଯାଏ,

ନିରୋଳା ଅନୁତାପ ପରି ।

ଦିନେ ଦିନେ ତ,

ଅହରହ ବିଛେଦରେ ମଉଳି ଯାଇଥିବା

କୌଶଳୀ ପ୍ରେମୀର ଓଠରେ ହଠାତ୍

ଝଲିଯି ଯାଏ ମୋର ହସ ।

ଉତ୍ସର ଦିନେ ଦିନେ

ମୋର ସ୍ଵରକୁ ନେଇଯାନ୍ତି,

ପୁକକୁ ବାଣ୍ଟି କରାଣା ଉଦ୍‌ଗମ୍ୟରେ,

ମୋ ମନର ଅବାର୍ତ୍ତିତ ଗତିକୁ

ଖଞ୍ଜି ଦିଅନ୍ତି ସେ,

ଗିରି ଲଠିବାକୁ ଯାଉଥିବା ପଶୁର

ଅସମର୍ଥ ପାଦ ଦୁଇଟିରେ ।

ଦେବିନ ହୁଁ ମୋର ଉଦ୍ଧୃତ ହୃଦୟିଣୀ
ମୋ ଶତ୍ରୁମାନଙ୍କର ଛାତି ଭିତରେ
ଦୁର୍ଦ୍ଦମ୍ଭ କରେ,

ଦେବିନ ହୁଁ ମୋର ବିଶ୍ୱାସ
ନଳିଆ ଏକ ଝଡ଼ ଭଳି

ତେଜସ୍ୱିତ ହୁଏ ସହସ୍ର ଅକ୍ଷରରେ,

ପୁଅବୀର ସବୁ କ୍ଳାନ୍ତି, କଳହ, କୋଳାହଳ ଗର୍ଭରେ ।

ଦିନେ ଦିନେ, ଏପରି

ନିଜକୁ ଦେଖେ ଏଠାରେ ସେଠାରେ,

ତଥାପି ବି କିଛି ବାକୀ ରହିଯାଏ ।

ବାକୀ ରହିଯାଏ ଯାହା,

ତାହା ଏ ବିପୁଳ ମୃତ୍ତିକା ଉପରେ

ପଡ଼ି ରହେ ଏକାକି,

ନିର୍ଧୀ ଖୁଲଟିଏ ସତେକି !

ସଦାବେଳେ ଚିକ୍ଚିକ୍ ହୁଏ ।

ଚିକ୍ଚିକ୍ ହୁଏ ଓ
ସଦାବେଳେ କହୁଥାଏ,
“ମୁଁ ଭଲଯାଏ” ।

ମାଧୂର୍ : ଡଃ ଆର୍. ଏନ୍. ଦାଶ,
ବୁର୍ଲା, ସମ୍ବଲପୁର ।

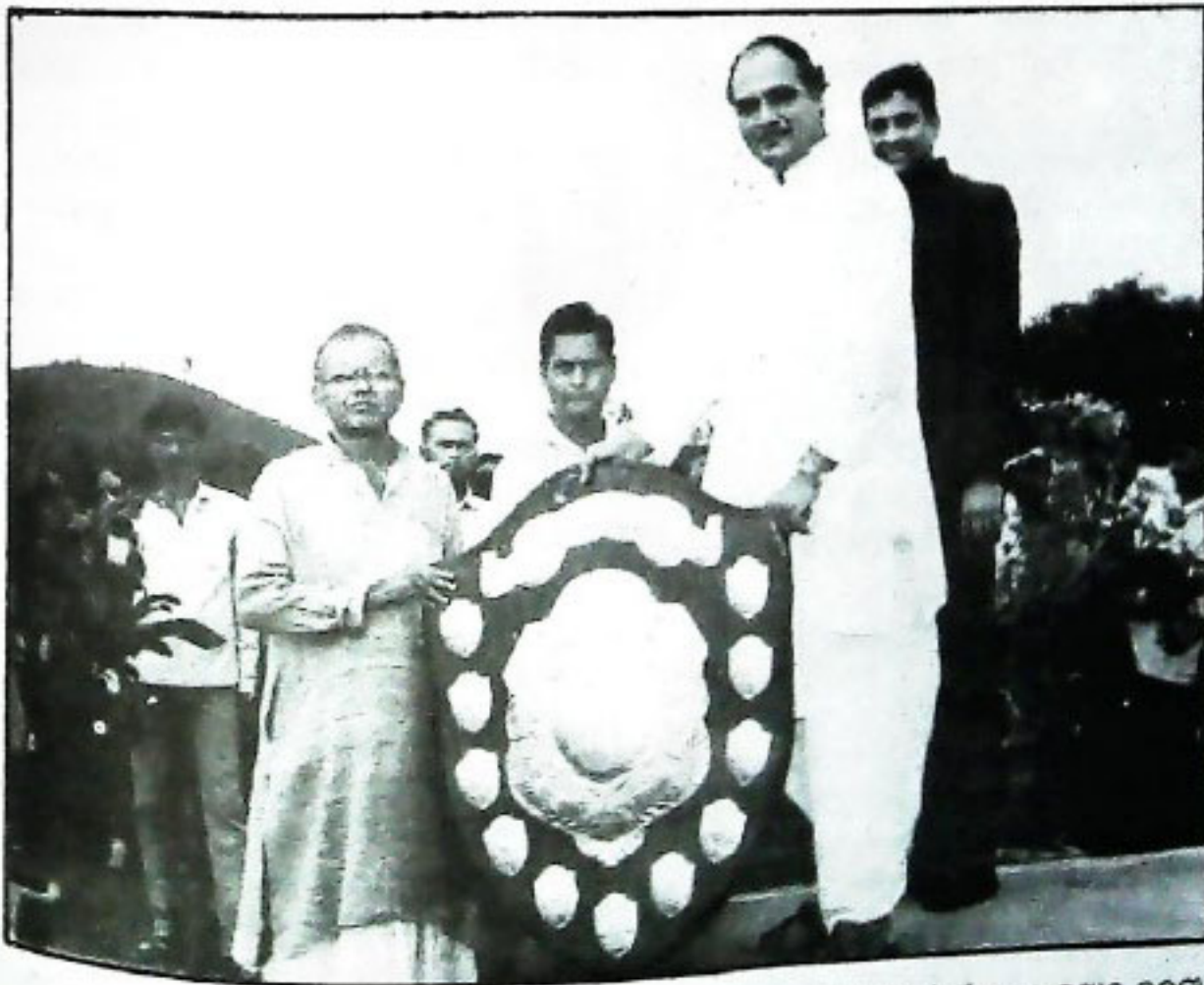

ସ୍ୱାଧୀନତା ଦିବସ ୧୯୯୦ରେ ମାନ୍ୟବର ମନ୍ତ୍ରୀ ଶ୍ରୀ ଶରତ କୁମାର କରଙ୍କ
ଦେଖାନାଳାଠାରେ ପୁରସ୍କାର ବିତରଣ ।

ଅପରାଧୀର ସାମାଜିକ

ଅଭିଧାନ

ଡି: ଏ: ନରସିଂହନ

ଅନୁବାଦ : ଶ୍ରୀ ଗିରିଜା ଶଙ୍କର ଦାଶ

ଅପରାଧର ସମ୍ମାନ ତଥା ନିରାକରଣରେ ସମାଜର ଯେ କେବଳ ଗୁରୁତ୍ୱପୂର୍ଣ୍ଣ ଭୂମିକା ରହିଛି ତାହା ନୁହେଁ ବରଂ ଅପରାଧୀର ଅଭିଧାନରେ ତାହାର ଭୂମିକା ଅତ୍ୟନ୍ତ ଗୁରୁତ୍ୱପୂର୍ଣ୍ଣ । ବସ୍ତୁତଃ ସକଳ ପ୍ରକାର ଜନ ସମ୍ପର୍କିତ କାର୍ଯ୍ୟକଳାପରେ ସାଧାରଣ ଲୋକଙ୍କର ସହଯୋଗ ବିଶେଷ ମୂଲ୍ୟବାନ । ମାର୍ଗୋଲିନ୍‌ଙ୍କ ମତରେ ଅପରାଧୀକୁ ଅଭିଧାନ କରିବାରେ ଅପରାଧୀ, ଅପରାଧୀର ସଂଶୋଧନ ପାଇଁ କାର୍ଯ୍ୟ କରୁଥିବା କର୍ମୀ ଓ ସମାଜର ଯୌଥ ବା ମିଳିତ ଦାୟତ୍ୱ ରହିଛି । ସମାଜ ଯଦି ଏଥିପାଇଁ ନିଜର ଦାୟତ୍ୱ ଗ୍ରହଣ ନକରେ ଓ ଗୁରୁତ୍ୱପୂର୍ଣ୍ଣ ଭୂମିକା ଗ୍ରହଣ ନକରେ ତେବେ ସଫଳତାର ସହିତ ଅପରାଧୀର ଅଭିଧାନ କରିବା ସମ୍ଭବପର ହେବ ନାହିଁ ।

ଅପରାଧ ନିଷିଦ୍ଧ ଓ ଅପରାଧୀକୁ ଅଭିଧାନ କରିବାରେ ଜନ ସହଯୋଗ ଆବଶ୍ୟକ ହେଉଥିବାରୁ ଦେଶର ଆଇନ ମଧ୍ୟ ଏହି ଜନ ସହଯୋଗର ଗୁରୁତ୍ୱ ସମ୍ବନ୍ଧରେ ପ୍ରତ୍ୟେକ ଦେଖାଏ । ଫୋକଦାରୀ କାର୍ଯ୍ୟବିଧି ଆଇନର ୩୭, ୩୮, ୩୯ ଓ ୪୩ ଧାରାରେ ଜନସାଧାରଣଙ୍କ ସାହାଯ୍ୟ ଓ ସହଯୋଗ ସମ୍ପର୍କରେ ଉଲ୍ଲେଖ ରହିଛି । ୧୮୬୧ ମସିହାରେ ପ୍ରଣୀତ ପୋଲିସ ଆଇନର ୧୭ ଧାରାରେ ମଧ୍ୟ ଗାନ୍ଧି ଗ୍ରନ୍ଥଳା ବଦାସ ରଖିବାରେ ସମାଜର ସହଯୋଗ ସମ୍ବନ୍ଧରେ ବ୍ୟାପୀ ହୋଇଛି ।

ସମାଜର ସହଯୋଗ :

ଏହାର ବ୍ୟାପକ ଅର୍ଥ ହେଉଛି ନାଗରିକ ବା ବିଭିନ୍ନ ଶ୍ରେଣୀର ଲୋକେ ଅପରାଧୀ ଓ ପୁରୁଷ ଅପରାଧୀମାନଙ୍କ ପ୍ରତି ବିଭିନ୍ନ ବ୍ୟବହାର କରୁଛନ୍ତି, ସେମାନଙ୍କର ଚରିତ୍ର ସଂଶୋଧନ ତଥା ଅଭିଧାନ ପାଇଁ କଣ କରୁଛନ୍ତି ଏବଂ ସେମାନଙ୍କୁ ଭଲ ବାଟକୁ ଆଣିବା ପାଇଁ ବି ପ୍ରକାର ଉଦ୍ୟମ କରୁଛନ୍ତି ଇତ୍ୟାଦି । ଏ ଦିଗରେ ପୋଲିସ ଓ ବିଶ୍ୱର ବିଭାଗ ତଥା ପ୍ରୋବେସନ୍ ଅଧିକାରୀଙ୍କ

କାର୍ଯ୍ୟକୁ ତ୍ୱଷ୍ଟିଗତ ବା ସେବାଦାର କାର୍ଯ୍ୟ ବୋଲି ନୁହାଯାଇ ପାରେ । ଏହାଛଡ଼ା ସମାଜର ଜନସାଧାରଣ ଏ ସଂପର୍କରେ ଅନ୍ୟାନ୍ୟ ପଦ୍ଧତି ଜାଣିଥାଇ ପାରନ୍ତି ।

ଅପରାଧୀଙ୍କର ଅଭିଧାନ କାର୍ଯ୍ୟକ୍ରମରେ ସ୍ଥାନୀୟ ଜନସାଧାରଣଙ୍କର ସହନଶୀଳତା ସମ୍ପର୍କୀୟ ଜ୍ଞାନ ବା ଧାରଣା ବିଶେଷ ଗୁରୁତ୍ୱପୂର୍ଣ୍ଣ । ଉଦାହରଣ ସ୍ୱରୂପ ଜଣେ ଅପରାଧୀକୁ ଅଭିଧାନ କରିବା ଲାଗି କାର୍ଯ୍ୟ କରୁଥିବା ପ୍ରୋବେସନ୍ ଅଧିକାରୀଙ୍କ ଅପେକ୍ଷା ସ୍ଥାନୀୟ ଅଧିବାସୀଙ୍କର ଏହି ସହନଶୀଳତା ସମ୍ପର୍କେ ଅଧିକ ଜ୍ଞାନ ବା ଧାରଣା ଥାଇପାରେ ଓ ସେମାନେ ତାହା ଉତ୍ତମ ଭାବରେ କାର୍ଯ୍ୟରେ ଲଗାଇ ପାରନ୍ତି । ସମାଜ ଅନେକ ସମୟରେ ସାମାଜିକ ପ୍ରତିରକ୍ଷା ବ୍ୟବସ୍ଥାକୁ କେବଳ ସରକାରଙ୍କର ବର୍ଯ୍ୟ ବୋଲି ବିବେଚନା କରେ ।

ଅପରାଧୀ ସଂଶୋଧନ କ୍ଷେତ୍ରରେ ଦୀର୍ଘ ଦିନର ଅଭିଜ୍ଞତା ବିଶାସୀ ଯେ ଏ ଦିଗରେ କୌଣସି ଗୋଟିଏ ଆନୁଷ୍ଠାନିକ ସଂସ୍ଥାର କାର୍ଯ୍ୟକୁ ଆଗାନ୍ତରୂପ ସୁଫଳ ମିଳେ ନାହିଁ । ତେଣୁ ଅଗ୍ରଆନୁଷ୍ଠାନିକ କାର୍ଯ୍ୟର ଗୁରୁତ୍ୱ ସମ୍ପର୍କରେ ସୁସ୍ଥି କରାଯାଏ । ଏହି ଉଭୟ କ୍ଷେତ୍ରରେ ଜନ ସହଯୋଗକୁ ବା ଜନ ସଂସ୍ଥାକୁ ଅପରାଧୀର ସଂଶୋଧନ ସମ୍ପର୍କୀୟ ପ୍ରଶାସନିକ ବ୍ୟବସ୍ଥାକୁ ଅଧିକ ଘନ ଓ ଫଳପ୍ରସ୍ତ କରିଥାଏ । ଏହି ପ୍ରକ୍ଷେତ୍ରରେ ସମାଜର ଭୂମିକା କେବଳ ଗୁରୁତ୍ୱପୂର୍ଣ୍ଣ । ମୁଖ୍ୟତଃ ତିନୋଟି କାରଣରୁ ଏପରି ହୋଇଥାଏ । ପ୍ରଥମେ ଅପରାଧୀ ସମାଜରେ ହିଁ ପୁଣି ହୋଇଥାଏ ଏବଂ ସମାଜରେ ଅପରାଧ ପୁଣିର ଅନେକ କାରଣ ବି ରହିଛି । ଏହି କାରଣଗୁଡ଼ିକ ହେଲା ଅର୍ଥନୈତିକ ବୈଷମ୍ୟ, ଶୋଷଣ ଓ ପାରିବାରିକ ଜୀବନରେ ବିପର୍ଯ୍ୟୟ ଇତ୍ୟାଦି । ଦ୍ୱିତୀୟତଃ ଅପରାଧୀମାନଙ୍କର ସଂଶୋଧନ ପାଇଁ ଥିବା ବିଭିନ୍ନ କାର୍ଯ୍ୟକ୍ରମ କାର୍ଯ୍ୟକାରୀ କରିବାରେ ସମାଜର ସମ୍ପର୍କ ବିଶେଷ ଗୁରୁତ୍ୱପୂର୍ଣ୍ଣ । ଅପରାଧୀ ସଂଶୋଧନ ପଦ୍ଧତି ଯଦି ସମାଜର ସ୍ୱୀକୃତି ନ ପାଏ

କେବେ ଅପରାଧୀମାନଙ୍କର ଅଭିଯାନ ବ୍ୟବସ୍ଥା ଆଦୌ ବିଚ୍ଛିନ୍ନ
କରାଯାଇ ପାରିବ ନାହିଁ । ତୃତୀୟତଃ, ଅପରାଧୀ ପରିଶେଷରେ
ସମାଜକୁ ହିଁ ଫେରିବ । ଅପରାଧୀକୁ ଗ୍ରହଣ କରିବା ପାଇଁ ଓ
ଅର୍ଥନୈତିକ ଏବଂ ସାମାଜିକ କ୍ଷତରେ ତାଙ୍କର ଅଭିଯାନ ଲାଗି
ସମାଜ ଯଦି ନାନାଦିକ କ୍ଷତରେ ପ୍ରସ୍ତୁତ ନହୁଏ, ତେବେ
ଅପରାଧୀଙ୍କର ଅଭିଯାନ ପାଇଁ ହେଉଥିବା ସମସ୍ତ ଉଦ୍ୟମ ବ୍ୟର୍ଥ
ହୋଇଯିବ । ତେଣୁ ଅପରାଧର ନିରାକରଣ ବା ପ୍ରତିରୋଧ
ଅପରାଧୀର ସଂଗୋଧନ ଓ ସଂସ୍କାର ଏବଂ ଅଭିଯାନ - ଏହି ତିନି
କ୍ଷେତ୍ରରେ ସମାଜକୁ ସଂପୂର୍ଣ୍ଣ କରାଇବାକୁ ହେବ ।

ସାମାଜିକ ପ୍ରତିରକ୍ଷା କାର୍ଯ୍ୟକ୍ରମ କାର୍ଯ୍ୟକାରୀ କରାଯିବା ପାଇଁ
ଦୁଇଟି କ୍ଷେତ୍ର ରହିଛି । ପ୍ରଥମଟି ହେଉଛି, ଆଇନର ବିରୁଦ୍ଧାଚରଣ
କରୁଥିବା ବ୍ୟକ୍ତିକୁ ଗିରଫ କରିବା ଓ ଦ୍ୱିତୀୟଟି ହେଉଛି ଅପରାଧର
ନିରାକରଣ ବା ପ୍ରତିରୋଧ. ଅପରାଧୀର ସଂଗୋଧନ ଓ ସଂସ୍କାର
ଏବଂ ଅଭିଯାନ । ଅପରାଧୀର ସଂଗୋଧନ ଦାୟିତ୍ୱରେ ଥିବା
ଅଧିକାରୀମାନଙ୍କର କାର୍ଯ୍ୟ କ୍ଷେତ୍ର ହେଲା ଦ୍ୱିତୀୟଟି । ଏଠାରେ
ସଂଗୋଧନ ଶବ୍ଦର ଅର୍ଥ ହେଉଛି ଅପରାଧୀକୁ ଆଇନ ମାନି
କରୁଥିବା ନାଗରିକରେ ପରିଣତ କରିବା । ଇଲିସ୍ତଙ୍କ ମତରେ
ସଂଗୋଧନ ହେଉଛି ଏକ ସାମାଜିକ ବ୍ୟବସ୍ଥା ବା ପଦ୍ଧତି ଯାହା
ଦ୍ୱାରା ଆଧୁନିକ ସମାଜ ସରକାରୀ ଭାବେ ବିହତ ହୋଇଥିବା ଓ
ଅସ୍ଥାୟୀ ଭାବେ ପ୍ରତିବନ୍ଧକଯୁକ୍ତ ହୋଇଥିବା
ଅଧିକାରୀମାନଙ୍କୁ ତାହାର (ସମାଜର) ସତ୍ୟ ରୂପେ ଗ୍ରହଣ
କରିନେଇଥାଏ । ଅପରାଧୀ, ଅଭିଯାନ କାର୍ଯ୍ୟକ୍ରମରେ ଅପରାଧୀ
ପ୍ରତି ସମାଜର ସୁରକ୍ଷା ଲୋଡ଼ାଯାଇଥାଏ, ଅପରାଧୀର
ଶୁଦ୍ଧତା ଜ୍ଞାନ ଯେପରି ଆପଣାଛାଏଁ ବୁଦ୍ଧି ପାଇବ ଓ ପୂର୍ବର
ଅପରାଧୀ ଯେପରି ଅଧିକରୁ ଅଧିକ ଆଇନ ସମ୍ମତ ବ୍ୟବହାର
ପ୍ରଦର୍ଶନ କରିପାରିବ ତାହା ଉପରେ ଗୁରୁତ୍ୱ ଦିଆଯାଇଥାଏ । ଏହି
କାର୍ଯ୍ୟକ୍ରମର ଲକ୍ଷ ହେଉଛି ସ୍ୱାଭାବିକ ଜୀବନଯାତ୍ରା ପାଇଁ
ଅପରାଧୀର ପ୍ରସ୍ତୁତର ପୁନରୁଦ୍ଧାର କରିବା ସନ୍ଦେହ ଓ ଧ୍ୱଂସାସକ
କାର୍ଯ୍ୟକଳାପରେ ଲିପ୍ତଥିବା ଅପରାଧୀ ଜୀବନରେ ପୁର୍ଣ୍ଣତା ଓ
ସମୃଦ୍ଧି ଆଣିବା ଏବଂ ତାକୁ ସମାଜର କଲ୍ୟାଣକର କାର୍ଯ୍ୟରେ
ଲଗାଇବା ।

ଆଧୁନିକ କାରାଗାରବିତ୍ତମାନଙ୍କର ବିଶ୍ୱାସ ଯେ କାରାଗାରର
ପ୍ରାଚୀନ ଭେଦ କରି ଅପରାଧୀ ସଂଗୋଧନ ସମ୍ପର୍କୀୟ ସ୍ତୋଗାନ
ସମାଜ ମଧ୍ୟରେ ପ୍ରବେଶ ନ କରିବା ସମ୍ଭବ ଅପରାଧୀର
ସଂଗୋଧନ ଏକ ସୁଦୂର ସ୍ୱପ୍ନ ହୋଇ ରହିବ ଓ ଅପରାଧୀର
ଅଭିଯାନ ମଧ୍ୟ ଏକ କାହିଁକି ଧ୍ୱନି (ସ୍ତୋଗାନ) ହୋଇ ରହିବ ।
ତଥାପି ସଂଗୋଧନ ସମ୍ପର୍କୀୟ ମୂଳତତ୍ତ୍ୱ ପ୍ରତିଷ୍ଠିତ ନହେବା
ପର୍ଯ୍ୟନ୍ତ କାରାଗାରରୁ ମୁକ୍ତ ହୋଇଥିବା ଅପରାଧୀ ଓ ସମାଜ
ଉଭୟଙ୍କର କ୍ଷତି ସୃଷ୍ଟି ହେବ ! ଏ ସବୁ ବିଷୟରେ ଜାଣିଥିବା
ଅପରାଧୀତତ୍ତ୍ୱବିତ୍ତମାନେ କହିଛନ୍ତି ଯେ ଅପରାଧୀମାନଙ୍କୁ ସଂଗୋଧନ
କରିବା ଓ ସେମାନଙ୍କୁ ଅଭିଯାନ କରିବା ବ୍ୟବସ୍ଥା ଦୁର୍ବଳ
ହୋଇଥିବାରୁ ଅପରାଧୀମାନେ ପୁନର୍ବାର ଅପରାଧ ପ୍ରବଣ ହୋଇ
ପଡ଼ୁଛନ୍ତି ଓ ସେମାନଙ୍କ ସଂଖ୍ୟା ବୃଦ୍ଧି ପାଉଛି । ସମାଜରେ
ଅପରାଧୀମାନଙ୍କୁ ଗ୍ରହଣ କରିବା ସକାଶେ ସମାଜର ସମ୍ପତ୍ତି ବା
ସ୍ୱାଧିକାର ବିନା କଳଙ୍କିତ ଅପରାଧୀମାନଙ୍କର ଅର୍ଥନୈତିକ ଅଭିଯାନ
ବା ସମାଜରେ ସେମାନଙ୍କୁ ଖାସ୍ତାପାଇ ଚଳାଇନେବା ସମ୍ଭବପରି

ହୋଇ ପାରିବ - ଏ କଥା ଅପରାଧୀ ଅଭିଯାନ ଦାୟିତ୍ୱରେ ଥିବା
ସଂଗୋଧନକାରୀମାନେ ବିଶ୍ୱାସ କରିପାରୁ ନାହାନ୍ତି ।

ଅପରାଧୀମାନଙ୍କର ସଂଗୋଧନ ଓ ଅଭିଯାନ ପ୍ରକ୍ରିୟାରେ
ସମାଜର ସହଯୋଗ ହାସଲ କରିବାକୁ ହେଲେ ପରିବାର,
ସମାଜର ବିଭିନ୍ନ ଶ୍ରେଣୀ (ଗ୍ରୁପ୍) ଅନୁସ୍ଥାନ ତଥା ସାମାଜିକ
ସଂସ୍ଥାମାନଙ୍କୁ ବିଚ୍ଛିନ୍ନକରଣ ଓ ପ୍ରୋବେସନ୍ ଅଧିକାରୀ ଇତ୍ୟାଦିଙ୍କ
ସହିତ ସମ୍ପର୍କ ସମ୍ପର୍କ ରକ୍ଷା କରି କାର୍ଯ୍ୟ କରିବାକୁ ପଡ଼ିବ ।
ଅପରାଧୀମାନଙ୍କୁ ଭଲବାଟକୁ ଆଣିବା ବ୍ୟବସ୍ଥା (ପ୍ରୋବେସନ୍)
ସମାଜ ଭିତ୍ତିକ ହୋଇଥିବା ଯୋଗୁଁ ବିଚ୍ଛିନ୍ନ ବିଭାଗୀୟ ରାୟକୁ
ସମାଜ କେଉଁଭଳି ଭାବରେ ଗ୍ରହଣ କରୁଛି, କିପରି ଭାବରେ ତାକୁ
ସମ୍ମତ କରୁଅଛି ଓ ସେହି ରାୟ ସହିତ କେଉଁପରି ଭାବରେ
ସହଯୋଗ କରୁଅଛି ତାହା ଉପରେ ଏହାର ସଫଳତା ବିଶେଷ
ଭାବେ ନିର୍ଭର କରେ । ବିଦେଶୀ ରାଷ୍ଟ୍ର ତଥା ଭାରତରେ ବର୍ତ୍ତମାନ
ଉପଲବ୍ଧି କରାଗଲାଣି ଯେ ସମାଜ ଭିତ୍ତିକ 'ପ୍ରୋବେସନ୍' ବ୍ୟବସ୍ଥା
କାରାଗାର ବ୍ୟବସ୍ଥା ଅପେକ୍ଷା ଅଧିକ ଉତ୍ତମ ଏବଂ ବ୍ୟୟ ଦୁଗୁଣ
ଉତ୍ତମ ମଧ୍ୟ ।

ଆଦିକାଳି ଅଧିକାଂଶ ଦେଶରେ 'ପ୍ରୋବେସନ୍' କାର୍ଯ୍ୟକ୍ରମରେ
କୌଣସି ନା କୌଣସି ପ୍ରକାରେ ଜନ ସହଯୋଗ ରହିଛି ।
ନେଦରଲ୍ୟାଣ୍ଡ ଓ ନାପୋଲରେ ପ୍ରୋବେସନ୍ ଅଧିକାରୀମାନେ
ପ୍ରୋବେସନ୍ କାର୍ଯ୍ୟକ୍ରମ ପରିଚାଳନା କରନ୍ତି କିନ୍ତୁ ଏହାକୁ ତଦାରଖ
କରନ୍ତି ଓ ଆବଶ୍ୟକୀୟ ଉପଦେଶ ଦିଅନ୍ତି ବିଶିଷ୍ଟ
ନାଗରିକମାନେ । ଏପରିକି ଓଡ଼ିଶା ସମେତ ଭାରତରେ ମଧ୍ୟ
ଅପରାଧୀ ପ୍ରୋବେସନ୍ ନିୟମାବଳୀରେ ବ୍ୟବସ୍ଥା ରହିଛି ଯେ
ସ୍ୱତନ୍ତ୍ର ପୁଞ୍ଜି ଆବଶ୍ୟକ କରୁଥିବା କୌଣସି ନିର୍ଦ୍ଦିଷ୍ଟ ପ୍ରୋବେସନ୍
ଅପରାଧୀର ଦେଖାଶୁଣା ପାଇଁ ବିଚ୍ଛିନ୍ନକରଣ ଯେ କୌଣସି
ବେତରକାରୀ ବିଶିଷ୍ଟ ବ୍ୟକ୍ତିଙ୍କୁ ଅନୈତିକ ପ୍ରୋବେସନ୍ ଅଧିକାରୀ
ରୂପେ ନିଯୁକ୍ତ କରିପାରିବେ ।

ଯାହା ହେଉନା କାର୍ଯ୍ୟକ୍ରମ ସମର୍ଥନର ଏ ପ୍ରକାର ଉଦାହରଣକୁ
ସାଧାରଣ ଜନତାର ସମର୍ଥନ ଲୋଭି କହିହେବ ନାହିଁ । କାରଣ
ସମାଜର ସଂଖ୍ୟା ଗରିଷ୍ଠ ବ୍ୟକ୍ତି, ସାମାଜିକ ପ୍ରତିରକ୍ଷା କାର୍ଯ୍ୟକ୍ରମ
ସହିତ ନିଜକୁ ସାମିଲ କରିନାହାନ୍ତି । ତେଣୁ ଏହି କାର୍ଯ୍ୟ କ୍ରମ ଜନ
ସହଯୋଗରୁ ଫଳପ୍ରସ୍ତ ଉପଯୋଗ ଲାଗି ପଥ ଉନ୍ନତ କରୁଥିବାରୁ
ଏଥିପାଇଁ ସାଧାରଣ ଜନତାର ସହଯୋଗ ହାସଲ କରିବାକୁ
ହେବ । ଅପରାଧୀର ଯତ୍ନ ନେଇ ତାଙ୍କ ପାଇଁ ଉପଯୁକ୍ତ ନିୟୁକ୍ତିର
ବ୍ୟବସ୍ଥା କରି ଓ ପୂର୍ବ ଅପରାଧୀମାନଙ୍କ ପାଇଁ ସାହାଯ୍ୟ ବ୍ୟବସ୍ଥା
କରିବା ଦ୍ୱାରା ଜନସାଧାରଣ ବହୁତେ ଅପରାଧୀମାନଙ୍କୁ ପୁନର୍ବାର
ସାମାଜିକ ଜୀବନଧାରା ସହିତ ସାମିଲ କରାଇ ପାରିବେ ।

ସାମାଜିକ ପ୍ରତିରକ୍ଷା କାର୍ଯ୍ୟକ୍ରମରେ ଜନସାଧାରଣଙ୍କୁ ସଂପୂର୍ଣ୍ଣ
କରିବା ଉଦ୍ଦେଶ୍ୟରେ ଗଞ୍ଜାମ ଜିଲ୍ଲାରେ ସାମାନ୍ୟ ଉଦ୍ୟମ ଆରମ୍ଭ
କରାଯାଇଛି । ଗୋଟାଣୀ ବୁଦ୍ଧି ଓ ଅନ୍ୟାନ୍ୟ ସ୍ୱେଚ୍ଛାସେବୀ
ଅନୁସ୍ଥାନମାନଙ୍କ ସହଯୋଗରେ ଜନସାଧାରଣଙ୍କୁ ଅପରାଧୀମାନଙ୍କ
ଅଭିଯାନର ଆବଶ୍ୟକତା ସମ୍ବନ୍ଧରେ ସଚେତନ କରାଯାଇଛି ।
୧୯୮୮ ଅପ୍ରେଲ ମାସରେ କାରାଗାରରୁ ମୁକ୍ତି ପାଇଥିବା କେତେକ
ବନ୍ଦୀ ଓ ଅପରାଧୀ ପ୍ରୋବେସନ୍ ଅର୍ଥ ଅଫେନ୍ସର୍ସ୍ ଆକ୍ଟ)
ଅନୁଯାୟୀ ଖଲାସ ହୋଇଥିବା କେତେକ ବ୍ୟକ୍ତିଙ୍କୁ ଅପରାଧ ପ୍ରବଣ
ବ୍ୟକ୍ତି ଭାବରେ ବିହତ କରାଯାଇଥିଲା । ସେମାନେ ଅପରାଧ

କରିବାରେ ପୁଣ୍ୟ କାରଣ ଥିଲା । ଦାରିଦ୍ର୍ୟ ଓ ବେକାରୀ । ସେମାନଙ୍କୁ ରଖି ଦେବା ସକାଶେ ଏକ ସ୍ୱତନ୍ତ୍ର ରାଶି ମେଳା ଅନୁଷ୍ଠିତ ହୋଇଥିଲା ଏବଂ ବରହମ୍ପୁରର ଏକ ଜାତୀୟକରଣ ବ୍ୟାଙ୍କ୍ (ଆଣ୍ଡ ବ୍ୟାଙ୍କ୍) ସେମାନଙ୍କୁ ଟ ୨,୫୦୦ଙ୍କରୁ ଆରମ୍ଭ କରି ଟ ୫,୦୦୦ଙ୍କା ପର୍ଯ୍ୟନ୍ତ ରାଶି ଦେଇଛି । ସେମାନଙ୍କ ମଧ୍ୟରୁ କେତେକଙ୍କୁ ସାଇକେଲ ରିକ୍ଷା ଯୋଗାଇ ଦିଆ ଯାଇଥିଲା । ନୂତନ ବୁଝି ବା ବ୍ୟବସାୟ ଆରମ୍ଭ କରିବା ପାଇଁ ଏହି ରାଶି ଯୋଗାଇ ଦିଆଯାଇଥିଲା । କେବଳ ଜଣେ ବ୍ୟକ୍ତିକୁ ଛାଡ଼ି ଦେଲେ ରାଶି ନେଇଥିବା ଅନ୍ୟ ଅପରାଧୀମାନେ ବର୍ତ୍ତମାନ ଶାନ୍ତିପୁଣ୍ଡ୍ର ସୁଖମୟ ଜୀବନଯାପନ କରୁଛନ୍ତି ଏବଂ ସେମାନେ ନେଇଥିବା ରାଶି ପରିଶୋଧ କରୁଛନ୍ତି ।

ସେହିଭଳି ମଧ୍ୟ ୧୯୮୯ ଅକ୍ଟୋବର ମାସରେ ବରହମ୍ପୁର ମିଡ୍-ଟାଉନ ରୋଟାରୀ କ୍ଲବ୍ ଅପରାଧୀ ଅଭିଯାନ କାର୍ଯ୍ୟକ୍ରମରେ ଯୋଗଦେବା ପାଇଁ ଆଗେଇ ଆସିଥିଲେ । ଏହି କ୍ଲବ୍ ନିମ୍ନଲିଖିତ ବନ୍ଦୀମାନଙ୍କୁ ସାହାଯ୍ୟ କରିଥିଲେ । ନରହତ୍ୟା ଅପରାଧରେ ସମ୍ପୃକ୍ତ ବନ୍ଦୀ ଶ୍ରୀ ଗଗନ ଚନ୍ଦ୍ର ପଟ୍ଟନାୟକ, ଯେ କି ବରହମ୍ପୁର ସର୍କଲ୍ ଜେଲ୍‌ରୁ ମୁକ୍ତି ପାଇଥିଲେ । ତାଙ୍କୁ ଡେଜରାଟି ଦୋକାନ ଆରମ୍ଭ କରିବା ପାଇଁ ଆର୍ଥିକ ସାହାଯ୍ୟ ପ୍ରଦାନ କରାଯାଇଥିଲା । କୋରାପୁଟ ଜିଲ୍ଲା ସଦର ମହକୁମା ଜେଲ୍ କୋରାପୁଟ ଡିଷ୍ଟ୍ରିକ୍ଟ ଜେଲ୍‌ରୁ ଖଲାସ ହୋଇଥିବା ଦୁର୍ଦ୍ଦାତ୍ତ ବ୍ରହ୍ମାୟତ ରାମଚନ୍ଦ୍ର ପଣ୍ଡାଙ୍କୁ ଗୋଟିଏ ସିଲେଇ ମେସିନ୍ ପ୍ରଦାନ କରାଯାଇଥିଲା । ନରହତ୍ୟା ଅପରାଧରେ ଜଡ଼ିତ ଦୁର୍ଦ୍ଦାତ୍ତ ଅପରାଧୀ ଦାସ, ଯିଏ ବରହମ୍ପୁର ସର୍କଲ୍ ଜେଲ୍‌ରୁ ଖଲାସ ହୋଇଥିଲେ ତାଙ୍କୁ ଗୋଟିଏ ସାଇକେଲ ରିକ୍ଷା ଦିଆଯାଇଥିଲା । ଏହି ସବୁ ପୂର୍ବତନ ଅପରାଧୀମାନେ ବର୍ତ୍ତମାନ ଶାନ୍ତିରେ ବସବାସ କରୁଛନ୍ତି ଏବଂ ଏହି ସହଯୋଗ ଓ ସହାୟତା ପାଇଁ ସେମାନେ ସମାଜ ନିକଟରେ କୃତଜ୍ଞ । ଉପରୋକ୍ତ କାର୍ଯ୍ୟକ୍ରମଗୁଡ଼ିକରୁ ଜଣାଯାଏ ଯେ ସମାଜ ସାମାଜିକ ପ୍ରତିରକ୍ଷା କାର୍ଯ୍ୟକ୍ରମଗୁଡ଼ିକ ବିଷୟରେ ଫନଶ

ସଚେତନ ହେଉଛି । ପୂର୍ବତନ ଅପରାଧୀମାନଙ୍କ ପ୍ରତି ଜନସାଧାରଣଙ୍କର ଗମ୍ଭୀର ଓ ସେମାନଙ୍କୁ ପ୍ରତ୍ୟାଖ୍ୟାନ କରିବାର ମନୋବୃତ୍ତିକୁ ସମାଜରେ ଥିବା ଅପରାଧ ସଂଶୋଧନ ଅଧିକାରୀ ସଫଳତାର ସହିତ ପ୍ରଗତି ଓ ହ୍ରାସ କରାଇ ପାରନ୍ତି । ପ୍ରଥମ ଥର ପାଇଁ ଅପରାଧ କରିଥିବା ଅପରାଧୀମାନଙ୍କ ସମ୍ମୁଖରେ ଜନସାଧାରଣଙ୍କର ଯେଉଁ ଅଯଥା ସନ୍ଦେହ ଓ ଶତ୍ରୁ ଭାବ ରହିଥାଏ ତହିଁର ଅସ୍ୱାଭିଧାନ ସମ୍ପର୍କରେ ଏହି ଅଧିକାରୀମାନେ ଜନସାଧାରଣଙ୍କୁ ଶିକ୍ଷା ଦେବା ଆବଶ୍ୟକ । ସେମାନେ ଜନସାଧାରଣଙ୍କୁ ବୁଝାଇଦେବା ଉଚିତ ଯେ ସମାଜ ନିଜର ଉନ୍ନତି ପାଇଁ କେବଳ "ଅପରାଧୀ ଧରୁଥିବା ମେସିନ୍" ଉପରେ ନିର୍ଭର କରେ ନାହିଁ । ବରଂ କାରା ମୁକ୍ତି ହୋଇଥିବା ଅପରାଧୀମାନେ ଯେପରି ନିଜକୁ ସଂଶୋଧନ କରି ପାରିବେ ସେଥିପାଇଁ ସେମାନଙ୍କୁ ସୁଯୋଗ ଦେବା ସକାଶେ ସେମାନଙ୍କ ମନରେ ଆତ୍ମା ଓ ବିଶ୍ୱାସ ପୁଣି କରିଥାଏ ଏବଂ ସେମାନଙ୍କୁ ସାହାଯ୍ୟ କରିଥାଏ । ଅପରାଧୀମାନଙ୍କର ଅଭିଯାନ କାର୍ଯ୍ୟକ୍ରମରେ ପୋଲିସ୍ ମଧ୍ୟ ସମ୍ପୃକ୍ତ ହେବା ଆବଶ୍ୟକ ।

ସରକାର ନିଜର ବଜେଟ୍ ଓ ଯୋଜନାରେ ସାମାଜିକ ପ୍ରତିରକ୍ଷା କାର୍ଯ୍ୟକ୍ରମଗୁଡ଼ିକୁ ଅଗ୍ରାଧିକାର ଦେବା ଉଚିତ । ଏହି କାର୍ଯ୍ୟକ୍ରମଗୁଡ଼ିକୁ କେବେ ହେଲେ ମୂଲ୍ୟହୀନ ବିବେଚନା କରାଯିବା ଉଚିତ ନୁହେଁ । ଅପରାଧୀ ସଂଶୋଧନ ଓ ଅଭିଯାନ କାର୍ଯ୍ୟକ୍ରମଗୁଡ଼ିକରେ ବ୍ୟୟ ସଙ୍କୋଚ କରାଯିବା ଅର୍ଥ ହେଉଛି ଏହି ବ୍ୟୟ-ସଙ୍କୋଚ କରାଯିବା ଯୋଗୁଁ ଆମକୁ ବରାବର ଅଧିକ ଅର୍ଥ ଖର୍ଚ୍ଚ କରିବାକୁ ପଡୁଥିବ — ଏ କଥା ଆମେ ସଚେତନତା ସହିତ ମନେ ରଖିବା ଉଚିତ ।

ସୁବନା ଓ ଲୋକ ସମ୍ପର୍କ ବିଭାଗ,
ଭୁବନେଶ୍ୱର ।

ପୁଣ୍ୟ ଜନ୍ମ ମାଟି ପୁଣ୍ୟ ଦେବାଳୟ
ଉଦ୍ଧରିବା ପାଇଁ କଲେ ତନୁ କ୍ଷୟ,
ମାନବ ଜୀବନ ହୁଅଇ ସଫଳ
ଏ ମହା ଦୀକ୍ଷା କି ରୁଝିବ ଉତ୍କଳ ?

—ଗୋପବନ୍ଧୁ

ପରିବେଶର ସୁରକ୍ଷା

କୁମାରୀ ଶୁଭଲକ୍ଷ୍ମୀ ମହାନ୍ତି

ସୁସ୍ଥ ସମାଜ ଗଠନ ତଥା ଶାନ୍ତିପୂର୍ଣ୍ଣ ଜୀବନ ପାଇଁ ପରିବେଶର ରକ୍ଷା ଅତ୍ୟନ୍ତ ଜରୁରୀ । ପରିବେଶ ସହିତ ମଣିଷର ସମ୍ପର୍କ ଅତି ନିବିଡ଼ । ପ୍ରକୃତିର ଦୁର୍ଭିକ୍ଷ ପରି ଅଜ୍ଞାନୀ ଭାବେ ନଷ୍ଟ ହେଉଥିବା ପ୍ରକୃତିର ସମସ୍ତ ସମ୍ପଦ ଉପରେ ଆମକୁ ଯେଉଁ ଭରସା ନାହିଁ, ସେହିଭଳି ପାଣି, ବାୟୁ, ଖନିଜ, ତାପ, ଶକ୍ତି ଇତ୍ୟାଦି ସମସ୍ତ ସମ୍ପଦ ପ୍ରକୃତିର ଉପହାସ । ଏମାନେ ସମସ୍ତେ ମଣିଷ ଜୀବନ ପାଇଁ ଅତ୍ୟନ୍ତ ଉପଯୋଗୀ । ପ୍ରକୃତିର ଉପହାସରେ ଅନେକ ପ୍ରାକୃତିକ ସମ୍ପଦ ରହିଛି । ସେଗୁଡ଼ିକ ହେଲା ପୁଷ୍ଟିକା ସମ୍ପଦ, ଖଣିଜ ସମ୍ପଦ, ଜଳ ସମ୍ପଦ, ଜଙ୍ଗଲ ସମ୍ପଦ ଇତ୍ୟାଦି । ଖଣିଜ ସମ୍ପଦକୁ ବାଦ୍ ଦେଇ ଅନ୍ୟ ତିନୋଟି ସମ୍ପଦ ମଣିଷ ଜୀବନକୁ ପ୍ରତ୍ୟକ୍ଷ ଭାବେ ନିୟନ୍ତ୍ରଣ କରିଥାଏ । ମଣିଷ ସେଗୁଡ଼ିକର ବିନିଯୋଗ କରି ସୁସ୍ଥ ଜୀବନ ଯାପନ କରେ । ପରିବେଶକୁ ମୁଖ୍ୟତଃ ତିନି ଭାଗରେ ଭାଗ କରାଯାଇଥାଏ । ଭୌତିକ ପରିବେଶ, ସର୍ବାଙ୍ଗ ପରିବେଶ ଏବଂ ସାମାଜିକ ପରିବେଶ । ମାଟି, ପାଣି, ପବନ, ଆଲୋକ ଏ ସବୁ ଭୌତିକ ପରିବେଶର ଅଙ୍ଗଗୁଣ । ଏହାର ଜୀବନ ନଥାଏ । ଏହା ନିର୍ଜୀବ । ବୃକ୍ଷଲତା ଅନ୍ୟାନ୍ୟ ଉଦ୍ଭିଦ, ଜୀବଜନ୍ତୁ, ପଶୁପକ୍ଷୀ ଏ ସମସ୍ତେ ହେଲେ ସର୍ବାଙ୍ଗ ପରିବେଶ । ଗୋଟିଏ ଅଞ୍ଚଳରେ ଉପସ୍ଥିତ ମଣିଷକୁ ନେଇ ଯେଉଁ ପରିବେଶ ଗଢ଼ା ତାହାକୁ ସାମାଜିକ ପରିବେଶ କୁହାଯାଏ । ଭୌତିକ, ସର୍ବାଙ୍ଗ, ସାମାଜିକ ଏହିପରି ତିନି ଭାଗରେ ବିଭିନ୍ନ ହେଉଥିଲେ ମଧ୍ୟ ମୁଖ୍ୟତଃ ପରିବେଶ କହିଲେ ଭୌତିକ ଓ ସର୍ବାଙ୍ଗ ପରିବେଶକୁ ବୁଝାଯାଏ । ଭୌତିକ ଓ ସର୍ବାଙ୍ଗ ପରିବେଶ ମଣିଷର ହାତ ତିଆରି ନୁହେଁ କିନ୍ତୁ ସାମାଜିକ ପରିବେଶଟିକୁ ମଣିଷ ତିଆରି କରିଛି । ପରିବେଶର ଗୁଣବତ୍ତା, ଆଖିର ବ୍ୟବହାର ଯେପରି ମଣିଷକୁ ସେହିପରି ସମାଜରେ କ'ଣ କରିବ କ'ଣ ନକରିବ, କେଉଁ କରଣୀୟ ବା କେଉଁଟି ଗର୍ହଣ୍ୟ ଏ ସବୁ ମଣିଷକୁ ଆମ ପରିବେଶରୁ ଆମ ସମାଜକୁ କିପରି ନିୟନ୍ତ୍ରଣ କରିବା ଏ ସବୁ ଆମର ଦାୟିତ୍ଵ । ଏହା ଆମ ବିଚାରର କଥା । ଭୌତିକ ତଥା ସର୍ବାଙ୍ଗ ପରିବେଶ ଅର୍ଥାତ୍ ମାଟି, ପାଣି, ପବନ, ଆଲୋକ ଉଦ୍ଭିଦ,

ବୃକ୍ଷଲତା, ଜୀବଜନ୍ତୁ, ପଶୁପକ୍ଷୀ ଏ ସବୁ ପ୍ରକୃତିଦତ୍ତ । ତେବେ ଏଇ ଭୌତିକ ସର୍ବାଙ୍ଗ ପରିବେଶକୁ ନିଶାଳ ସାମାଜିକ ପରିବେଶ ସୃଷ୍ଟି ହୋଇଛି ।

ସୃଷ୍ଟିର ଆରମ୍ଭ ଅର୍ଥାତ୍ ଆଦ୍ୟ ଓ ଉଚ୍ଚ ଯୁଗରୁ ମଣିଷ ଯାଯାବର ପରି ବ୍ୟବହାରରେ ବୁଲି ସମସ୍ତ ଅତିବାହିତ କରୁଥିଲା । ଯେତେବେଳେ ସେ ବସତି ସ୍ଥାପନ କଲା, ଏକାଠି ରହିବାକୁ ସୁଯୋଗ ଲାଭ କଲା, ସେତେବେଳେ ସେ ନିଜର ପରିବେଶ କଥା ଚିନ୍ତା କଲା । ଦଶହଜାର ବର୍ଷ ପୂର୍ବରୁ ନେଭିଲେ ଓ ନାଗମେରେ ପ୍ରଥମେ ଗୁମ୍ଫା ଆରମ୍ଭ କଲେ । ଏଇ ଗୁମ୍ଫା କରିବାକୁ ଶିଖିବାକୁ ମଣିଷ ବସତି ସ୍ଥାପନ କରିବାକୁ ସମ୍ମତ ହେଲା । ମଣିଷ ସଭ୍ୟତାର ଦୀର୍ଘ ଇତିହାସକୁ ପର୍ଯ୍ୟାଲୋଚନା କଲେ ଦେଖାଯାଏ ଯେ ଯାଯାବର ଓ ପଶୁପାଳନ ଅଧିକାରୀ ଖମ୍ବୁଜ ଗୁମ୍ଫା କରି କୃଷି ସଭ୍ୟତା ମଧ୍ୟ ଦେଇ ଶିଳ୍ପ ସଭ୍ୟତା, ଯନ୍ତ୍ର ଜଗତ ଓ ପରିଶେଷରେ ଆଧୁନିକ ବ୍ୟୁତ୍କଳ ଗୋବର୍ଦ୍ଧ ଓ ଇଲେକ୍ଟ୍ରୋନିକ୍ସ ଯୁଗରେ ପହଞ୍ଚି ପାରିଛି । ଏଇ ବାଟରେ ସମସ୍ତର ଓ ମଣିଷ ସଭ୍ୟତାର ବିକାଶ ପରିବର୍ତ୍ତନ ସଂପର୍କିତ ହୋଇଛି । ଏହି ଯାତ୍ରା ସଭ୍ୟତାର ବିକାଶରେ ବଡ଼ ବଡ଼ ଶିଳ୍ପାନୁଷ୍ଠାନ ଗଢ଼ି ଉଠିଛି ସତ ମାତ୍ର ଏହାର ପ୍ରସାର ଫଳରେ କେତେକ କୁପ୍ରଭାବ ମଣିଷ ସଭ୍ୟତାର ମେରୁଦଣ୍ଡକୁ ଦୋହଲାଇ ଦେବାକୁ ବସିଛି । ଯଦି ଗୋଟିଏ ଯାଗାରେ ଘଣ୍ଟା ଜଙ୍ଗଲ ଅଛି ତାକୁ ସଫା କରି ଶିଳ୍ପାନୁଷ୍ଠାନ କିମ୍ବା ଗୁମ୍ଫା, ଘରଢ଼ିଏ କରିବାକୁ ଆଜି ସମସ୍ତେ ଚହର । ସେହିପରି ଯେଉଁଠି ହ୍ରଦ ବା ନଦୀ ନାହିଁ ସେଠି ପାହାଡ଼ ପାଖରେ ବନ୍ଧ ବାନ୍ଧି କୃତ୍ରିମ ହ୍ରଦ ତିଆରି କରାଯାଇଛି । ହାତୀକୁଦ, ରେଙ୍ଗାଳୀ ଜଳଭଣ୍ଡାର ତାର ଦୁର୍ଲଭ ପ୍ରମାଣ । ମଣିଷ ନିଜର ଇଚ୍ଛା ଅନୁସାରେ ପ୍ରାକୃତିକ ପରିବେଶକୁ ବଦଳାଇବାରେ ଲାଗିଛି । ସ୍ଵାଧୀନତା ପରେ ପରେ ପୂର୍ଣ୍ଣ ସମସ୍ୟା ଥିଲା ଆଧୁନିକ ଦ୍ଵାରା ଦେଶର ବିକାଶ ବିପରି ଦୁର୍ଗାହିତ ହେବ । ବିକାଶ ଅର୍ଥ ବୁଝାଉଥିଲା କୃଷି ଓ ଶିଳ୍ପ ତଥା

ସବୁ କ୍ଷେତ୍ରରେ ଉତ୍ସାହନ କୁଟି । ଉତ୍ସାହନ ସହିତ ଜନ ସଂଖ୍ୟା ମଧ୍ୟ କୃଷି ପାଇବାରେ ଲାଗିଛି । ଆମ ଦେଶ ସ୍ୱାଧୀନ ହେବା ସମୟରେ ଲୋକ ସଂଖ୍ୟା ଥିଲା ୩୩ କୋଟି । ଆଜି ତାହା ୭୦ କୋଟିରେ ପହଞ୍ଚିଲାଣି । ଅର୍ଥାତ୍ ଦୁଇଗୁଣରୁ ଅଧିକ । ତେଣୁ ପରିବେଶ ଉପରେ ଏହାର ଗୁପ୍ତ ଯେ ନିଶ୍ଚୟ ପଡ଼ିବ ଏଥିରେ ସନ୍ଦେହ ନାହିଁ । କାରଣ ମଣିଷ ବଞ୍ଚିବା ପାଇଁ ବାୟୁ, ଜଳ, ଉତ୍ତାପ, ଖାଦ୍ୟ ଉପରେ ନିର୍ଭର କରେ । ଏ ସମସ୍ତ ଆମେ ଆମ ଶ୍ୱାସପତେ ଥିବା ଭୌତିକ ଓ ସଜୀବ ପରିବେଶରୁ ପାଇଥାଉ । ସିନ୍ଧୁ ଓ ମେଘୋପଚାମିଆ ସଭ୍ୟତାର ଲୋକେ ନିଜର ପରିବେଶ ଓ ପ୍ରାକୃତିକ ସମ୍ପଦର ନିର୍ବିଶ୍ୱାସରେ ଉପଯୋଗ କରିବାରୁ ଶେଷରେ ଏହି ଦୁଇଟି ମହାନ ସଭ୍ୟତାର ବିଲୋପ ଘଟିଲା । କଥାରେ ଅଛି ଜଙ୍ଗଲରୁ ସଭ୍ୟତା ପୁଣି ଓ ସଭ୍ୟତାର ବିଲୟରୁ ମରୁଭୂମି ଜନ୍ମ ନିଏ ।

ବିଂଶ ଶତାବ୍ଦୀର ଶେଷ ଭାଗରେ ବହୁ ଶିକ୍ଷାନୁଷ୍ଠାନର ପ୍ରତିଷ୍ଠା, ବିଭିନ୍ନ ରାସାୟନିକ ଦ୍ରବ୍ୟର ବ୍ୟବହାର ଭୂଗର୍ଭରେ, ସମୁଦ୍ରରେ ନିଉକ୍ଲିୟର ବୋମା ଓ ଅଣୁବୋମାର ପରୀକ୍ଷା ନାମରେ ବିଷ୍ମେରଣ, ନଭମଞ୍ଚଳରେ ସୂକ୍ଷ୍ମ ଗୁଳିତ ଦୁତଗାମୀ ଯାନମାନଙ୍କର ଯାତାୟାତ ଫଳରେ ଜଳ, ଛଳ, ଆକାଶ ତଥା ବାୟୁମଞ୍ଚଳରେ ପରିବେଶ ପ୍ରଦୂଷିତ ହେବାରେ ଲାଗିଛି । ଗଢ଼ି ଉଠିଥିବା ଶିକ୍ଷାନୁଷ୍ଠାନମାନଙ୍କରୁ ନିର୍ଗତ ଧୂଆଁ, କଳକାରଖାନାମାନଙ୍କର ତିନିନି ଧୂଆଁ, ଧୂଳିକଣା, ଦୁଇ ଚକିଆ ଶୁଳି ଚକିଆ ଗାଡ଼ି ଯୋଡ଼ାରୁ ନିର୍ଗତ ଧୂଆଁ, ମାଲ୍ୟାସକ ଗ୍ୟାସ୍, କାର୍ବନ ମନୋକ୍ସାଇଡ୍, ସଲ୍ଫୁରିକ୍ ତାଳଅକ୍ସାଇଡ୍, ଅଜ୍ଞାନକାମୁ ଓ ବିଷାକ୍ତ ରାସାୟନିକ କୀଟନାଶକ ଓ ଅନ୍ୟାନ୍ୟ ଦ୍ରବ୍ୟ ଜଳ, ଛଳ, ବାୟୁମଞ୍ଚଳରେ ମିଶି ପରିବେଶ ଦୂଷିତ ହେବାରେ ଲାଗିଛି । ଜଙ୍ଗଲ କାଟି ସଫା କରିଦେବା ଦ୍ୱାରା ଉଚ୍ଚିତ ଜଗତର କ୍ଷୟ ହେଉଛି । ଉଚ୍ଚିତ ଓ ପ୍ରାଣୀ ପରଷର ନିର୍ଭରଶୀଳ । କାରଣ ଉଚ୍ଚିତ ଅଜ୍ଞାନକାମୁ ଗ୍ରହଣ କରି ଅନୁଜାନ ଫୋଗ କରେ । ପ୍ରାଣୀ ଜଗତ ପାଇଁ ଫୋଗ କରେ । ଫଳରେ ପ୍ରକୃତି ବାୟୁମଞ୍ଚଳରେ ଭାରସାମ୍ୟ ରକ୍ଷା କରେ । ଏକ ସମୀକ୍ଷାରୁ ଜଣାପଡ଼ିଛି ଏକ ଏକର ଜଙ୍ଗଲ ବର୍ଷରେ ଆଠ ଚନ୍ ଅନୁଜାନ ଫୋଗ କରେ ଏବଂ ଶୁଣି ଚନ୍ ଅଜ୍ଞାନକାମୁ ଗ୍ରହଣ କରେ । ଆମ ରାଜଧାନୀ ନିକଟରେ ଗଢ଼ି ଉଠିଥିବା ଚମକା ହସ୍ତୀ ଅଭୟାରଣ୍ୟ ଯାହାର ଆୟତନ ୧୮୯ କିଲୋମିଟର ଜଙ୍ଗଲ । ଏହି ଜଙ୍ଗଲ ଦିନକୁ ୨,୫୦୦ ଚନ୍ ଅନୁଜାନ ଛାଡ଼ିଥାଏ । ଏହା ସମାଜ ପାଇଁ ଜଙ୍ଗଲର ପ୍ରତ୍ୟକ୍ଷ ଅବଦାନ । ପ୍ରତିବର୍ଷ ବନ୍ୟା, ବାତ୍ୟା, ମରୁଡ଼ି ଇତ୍ୟାଦି ପ୍ରାକୃତିକ ବିପର୍ଯ୍ୟୟ ଲାଗିରହିଛି । ଏଥିପାଇଁ ଆମେମାନେ ହିଁ ଦାୟୀ । ନିଜର ପରିବେଶକୁ ନିଜେ ନଷ୍ଟ କରି ଆମେ ପ୍ରାକୃତିକ ବିପର୍ଯ୍ୟୟର ଶୀକାର ହେଉଛୁ । ପ୍ରକୃତିର ସ୍ୱତନ୍ତ୍ର ନିୟମ ରହିଛି । ତାହାହେଲା ଇକଲବିକାଲ୍ ବାଲାନସ୍ । ପ୍ରକୃତି ତା' ରାଜ୍ୟରେ ନିଜେ ନିଜର ଭାରସାମ୍ୟ ରକ୍ଷା କରେ । ଆମ ଦେଶର ଭୂମୁଖ ଜଳ ଉତ୍ସର ଚିନି ଚତୁର୍ଥାଂଶ ଏବେ ପ୍ରଦୂଷିତ ହୋଇପଡ଼ିଛି ବୋଲି ଜଣାଯାଇଛି । ବିଭିନ୍ନ ନଦୀ ଜଳର ମାନ ପରୀକ୍ଷାରୁ ଜଣାଯାଏ ଯେ ବଡ଼ ବଡ଼ ସହରର ଶିକ୍ଷାନୁଷ୍ଠାନରୁ ନିର୍ଗତ ଆବର୍ଜନା ଓ ପରିତ୍ୟକ୍ତ ପାଣି ନଦୀ ଜଳକୁ ପ୍ରଦୂଷିତ ଓ ବିଷାକ୍ତ କରୁଛି । ନଦୀମାନଙ୍କର ନିମ୍ନ ଅବବାହିକାର ବଳ ପ୍ରଦୂଷଣପୁଞ୍ଜ । ଦେଶର ଭୂମିତଳ ଜଳ ଉତ୍ସ ମଧ୍ୟ ପ୍ରଦୂଷଣ ପୁଞ୍ଜ ରୁହେଁ । କୃଷି କ୍ଷେତ୍ରରେ ବ୍ୟବହାର କରାଯାଉଥିବା ସାର

କୀଟନାଶକ ଓଫିଷଧର ପ୍ରଭାବରେ ମାଟିତଳେ ରହିତ ଥିବା ବନ୍ଦ ଉତ୍ସ ମଧ୍ୟ ଅନେକାଂଶରେ ପ୍ରଦୂଷିତ ହେଉଛି । ଫଳରେ ବନ୍ଦ ପ୍ରଦୂଷଣ ଯୋଗୁଁ ମଣିଷର ସ୍ୱାସ୍ଥ୍ୟ ଏବଂ ଜୀବମଞ୍ଚଳ ପ୍ରଭାବିତ ହେବାରେ ଲାଗିଛି । ନଦୀ, ନାଳ, ପୋଖରୀ, ହ୍ରଦ, ସମୁଦ୍ରର ଜଳ ଦୂଷିତ ହେବା ସ୍ୱାଭାବିକ । ଆଉ ମଧ୍ୟ ସୂର୍ଯ୍ୟ କିରଣ ସ୍ୱାରା ଏହା ବିଶୁଦ୍ଧ ହେବା ମଧ୍ୟ ବିଧି ନିର୍ଦ୍ଦିଷ୍ଟ । ବାୟୁ ପ୍ରଦୂଷଣ କଥା ମଧ୍ୟ ଠିକ୍ ସେହିପରି । ସାଧାରଣ ଭାବରେ ଏକହଜାର ଭାଗରେ ତିନିଭାଗ ଅଜ୍ଞାନକାମୁ ବାଷ୍ପ ରହିବା କଥା । ଛଳ ଭାଗର ଏକ ପ୍ରତୀକାଂଶ କୃଷ୍ଣଲତାରେ ପୁଣି ରହିବା କଥା । ମାତ୍ର ଗତ ଶହେବର୍ଷ ମଧ୍ୟରେ ବାୟୁରେ ଏହି ଅଜ୍ଞାନକାମୁର ପରିମାଣ ପ୍ରାୟ ଦେଢ଼ଗୁଣ ରହିଛି । ଅର୍ଥାତ୍ ହଜାରେ ଭାଗରୁ ପ୍ରାୟ ସାତେ ଶୁଣି ଭାଗରେ ପହଞ୍ଚିପାରିଛି । ଏହି କାରଣ ପାଇଁ ପୁଥିବୀର ଉତ୍ତାପ ଫନଶ୍ମ କୃଷି ପାଇବାରେ ଲାଗିଛି । ଆବଶ୍ୟକ ଅନୁଜାନ କମୁଛି । ମାତ୍ର ଜନସଂଖ୍ୟା ବଢ଼ି ଶୁଳିଛି । ଆମର ଗଣନା ଅନୁଯାୟୀ ୨,୦୦୦ ବର୍ଷ ଆଗରୁ ପୁଥିବୀର ଜନସଂଖ୍ୟା ୩୦୦ ନିୟୁତ ଥିଲା । ୧୭ଶ ଶ୍ରୀଷ୍ଟାବ୍ଦରେ ୫୦୦ ନିୟୁତରେ ପହଞ୍ଚିଲା । ୧୯୫୦ରେ ଏହା ହଠାତ୍ ୨,୫୦୦ ନିୟୁତକୁ ବୃଦ୍ଧି ପାଇଥିଲା । ୧୯୮୭ରେ ୫,୦୦୦ ନିୟୁତରେ ପହଞ୍ଚିଲା । ୧୯୯୦ରେ ସେହିପରି କୃଷି ପାଇବାରେ ଲାଗିଛି । ତେବେ ଏତେ ମଣିଷକୁ ଅନୁଜାନ ଯୋଗାଇବ କିଏ ? ବିଶୁଦ୍ଧ ବାୟୁ କେଉଁଠୁ ଆସିବ ? ଆମେ କାଟି ସଫା କରିଦେଉଥିବା ଜଙ୍ଗଲ, ଗଛଲତା, କୃଷଗାଡ଼ି ଆମ ପାଇଁ କେତେ ଆବଶ୍ୟକ ତାହା ସହଜରେ ଅନୁମେୟ । ପରିବେଶର ଅନ୍ୟ ଅଙ୍ଗ ପ୍ରୁତିକା । ସକଳ ଜୀବନର ଆଧାର ଏବଂ ପ୍ରାକୃତିକ ପରିବେଶର ପ୍ରଧାନ ଅଙ୍ଗ ପ୍ରୁତିକା । ଉଚ୍ଚିତ ଓ ପ୍ରାଣୀ ଜଗତକୁ ଖାଦ୍ୟ ଓ ଆଶ୍ରୟ ଯୋଗାଇଥାଏ । ପ୍ରତ୍ୟକ୍ଷ ହେଉ ବା ପରୋକ୍ଷ ଭାବରେ ହେଉ ଖାଦ୍ୟ, ବସ୍ତ୍ର, ପାନୀୟ ଓ ସମସ୍ତ ପ୍ରୟୋଜନୀୟ ବସ୍ତୁ ସେ ପ୍ରୁତିକାରୁ ହିଁ ପାଇଥାଏ । ଯେଉଁଠି ପ୍ରୁତିକା ନାହିଁ ସେଠି ନୀବନ ବିପର୍ଯ୍ୟୟ । ବସେ ଓ ପ୍ରେରୀ ଅକ୍ଷର କୃଷ୍ଣ କାର୍ଯ୍ୟ ପ୍ରୁତିକା, କାନାଡ଼ା ଓ ରକ୍ଷିଆର ଧୂପର ପ୍ରୁତିକା, ଉତ୍ତମକ୍ଷୀୟ ମରୁଭୂମିରେ ଲୋହିତ ରଙ୍ଗର ପ୍ରୁତିକା ଏ ସବୁ ଛାନ୍ଦ ପକ୍ଷେ ଆଶୀର୍ବାଦ । ପ୍ରୁତିକା ସଂରକ୍ଷଣ କରିବା, ପ୍ରୁତିକା କ୍ଷୟ ନହେବା ପ୍ରତି ଦୃଷ୍ଟି ଦେବା ସର୍ବାଦୌ ଆବଶ୍ୟକ । ପ୍ରଦୂଷଣ ନିୟନ୍ତ୍ରଣ ଓ ନିରାକରଣ ସହିତ ଅର୍ଥନୈତିକ ଅଭିରୁଦ୍ଧିର କୌଣସି ସ୍ୱୟଂକୀୟ ଯୋଗପୁଞ୍ଜ ନାହିଁ । ପ୍ରଦୂଷଣ ନିରାକରଣ ଓ ଅର୍ଥନୈତିକ ଅଭିରୁଦ୍ଧି ଉଭୟ ମାନବ ସମାଜ ପାଇଁ ଅପରିହାର୍ଯ୍ୟ ହୋଇଥିବାରୁ କୌଣସି ଗୋଟିବନ୍ଦୁ ହେଲା କରାଯାଇ ନପାରେ । ତେବେ ପରିବେଶ ପ୍ରତି ଅଧିକ ସଚେତନ ହେବା ବାଞ୍ଛନୀୟ । ବିଭିନ୍ନ କାରଣରୁ ବିଂଶ ଶତାବ୍ଦୀର ଶେଷ ଭାଗରେ ପୁଥିବୀର ପରିବେଶର ପ୍ରଦୂଷଣର ମାତ୍ର ଏବେ ବିପଦନକ ଅବସ୍ଥାରେ ପହଞ୍ଚିଛି ।

ଆନନ୍ଦର କଥା ପ୍ରଦୂଷଣ ଜନିତ ସମସ୍ୟାର ଗୁରୁତ୍ୱ ଉପଲବ୍ଧି କରି ଏହାର ଭୟାବହତାକୁ ଦୃଢ଼ୀଭାବେ କରି ଏଥିପାଇଁ ସରକାରଙ୍କ ପକ୍ଷରୁ ବିଶେଷ କାର୍ଯ୍ୟାନୁଷ୍ଠାନ ଗ୍ରହଣ କରାଯାଉଛି । ପାରା ପୁଥିବୀରେ "ବିଶ୍ୱ ପରିବେଶ ଦିବସ" ପାଳନ କରାଯାଇ ବିଭିନ୍ନ କାର୍ଯ୍ୟକ୍ରମମାନ ପ୍ରସ୍ତୁତ ହେଉଛି । ୧୯୭୨ ମସିହାରୁ ପ୍ରଥମ କରି ଏହି "ବିଶ୍ୱ ପରିବେଶ ଦିବସ" ପାଳିତ ହେଲା । ସୁରକ୍ଷେନ୍ଦ୍ର ଶଙ୍କରୋପାରେ ଆସୋଜିତ ଏଇ ସମ୍ମିଳନୀରେ ପ୍ରୁଥିବୀର ଭାରତକୁ ନିଶାଲ ୧୧୩ଟି ରାଷ୍ଟ୍ର ପ୍ରତିନିଧିତ୍ୱ କରିଥିଲେ । ଆମ

ଭାରତୀୟ ପରିଧାନର ନିର୍ଦ୍ଦେଶନାମାରେ କୁହାଯାଇଛି ଯେ ଆମର ଉତ୍କଳ, ବନ୍ୟଜନ୍ତୁ, ସାମୁଦ୍ର, ହ୍ରଦର ସୁରକ୍ଷା ଆବଶ୍ୟକ । ଏ ସବୁର ସୁରକ୍ଷା ପାଇଁ ଧନେକଗୁଡ଼ିଏ ଆଇନ୍ ପ୍ରଣୟନ ମଧ୍ୟ କରାଯାଇଛି । ଟେକ୍ସଟାଇଲ୍, ଟେଲିଫୋନ୍, ସମ୍ବାଦପତ୍ର, ସରକାରୀ ପତ୍ରପତ୍ରିକାର ବିକାସନ ମାଧ୍ୟମରେ ଗଣସଚେତନତା ପୁଣି କରାଯାଇଛି । ଏହାର ନିରାକରଣ ପାଇଁ ଜନତାଙ୍କ ସହଯୋଗ ମଧ୍ୟ ସରକାର ଲୋଡୁଛନ୍ତି । ଶିକ୍ଷା ଉତ୍ତମ ସହ ପରିବେଶ ପୁରୁଷାକୁ ଗୁରୁତ୍ୱ ଦିଆଯାଇଛି । ପରିବେଶ ପୁରୁଷା ପ୍ରତି ଗଣ ସଚେତନତା ବିଶେଷ ଭାବରେ ବୁଦ୍ଧି ପାଇଥିବାରୁ ଏହା ଉଚ୍ଚନୈତିକ କାର୍ଯ୍ୟ ପୁତ୍ରୀରେ ପ୍ରଥମ ସ୍ଥାନ ଅଧିକାର କରିଛି । "ନୂତନ ଉତ୍କଳ ନୀତି" ପ୍ରଣୟନ କରାଯାଇ ଜଙ୍ଗଲ ସଂରକ୍ଷଣ ହେଉଛି । ବିଭିନ୍ନ ପ୍ରକାର ପ୍ରାକୃତିକ ବିପର୍ଯ୍ୟୟକୁ ଲକ୍ଷ୍ୟ କରି ବୈଜ୍ଞାନିକମାନଙ୍କର ସଚେତନତା ଦୁଃଖରୁ ଆମ ସରକାର ବର୍ତ୍ତମାନ ଜଙ୍ଗଲର ପୁରୁଷା ଓ ବୃକ୍ଷରୋପଣ ପ୍ରତି ଗୁରୁତ୍ୱ ଦେଇ ବିଭିନ୍ନ ଯୋଜନା କାର୍ଯ୍ୟକାରୀ କରିଛନ୍ତି ।

ପରିବେଶ ସଂରକ୍ଷଣ କରିବା ତଥା ଦୂଷିତ କରଣକୁ ରୋକିବା ଦିଗରେ ପଦକ୍ଷେପମାନ ପ୍ରବର୍ତ୍ତନ କରିବା ସଙ୍ଗେ ସଙ୍ଗେ ଜଙ୍ଗଲ ସଂରକ୍ଷଣ, ବନ୍ୟା ନିୟନ୍ତ୍ରଣ, ଅକ୍ଷୟ ଶକ୍ତି, ସ୍ୱାସ୍ଥ୍ୟକର ଜଳ ଯୋଗାଣ ନିମନ୍ତେ ଅଧିକ ପରିମାଣର ଅର୍ଥ ଯୋଗାଇ ଦେବା ପାଇଁ ସରକାର ନିଷ୍ପତ୍ତି ନେଇଛନ୍ତି । ଜଙ୍ଗଲ ପୁରୁଷା କରିବା ତଥା ନାଲେଶି କାଠ ଓ ଗଡ଼କାଠ ଅଳ୍ପ ମରିମାଣରେ ବ୍ୟବହାର କରିବା ହେଉଛି ଗୋଷ୍ଠୀ ଜୀବନର ଦାୟିତ୍ୱ । ଏ ସମ୍ପର୍କରେ ଆଇନଗୁଡ଼ିକୁ ପ୍ରବର୍ତ୍ତନ କରିବା ପାଇଁ "ରାଜ୍ୟ ପ୍ରଦୁଷଣ ବୋର୍ଡ" ଉପରେ ନ୍ୟକ୍ତ କରାଯାଇଛି । ଏହା ବ୍ୟତୀତ ଉତ୍ତମ ରାଜ୍ୟ ଓ କେନ୍ଦ୍ର ସରକାରଙ୍କ ଦ୍ୱାରା ଅନେକଗୁଡ଼ିଏ ନିୟମ ପ୍ରଣୟନ କରାଯାଇଛି । ସମସ୍ତ ଆଇନକାନୁନ କାର୍ଯ୍ୟକାରୀ କରିବା ପାଇଁ ପ୍ରବର୍ତ୍ତନ କଳକୁ ଦୃଢ଼ୀକୃତ କରାଯାଇଛି । ସର୍ବସାଧାରଣ ତଥା ବେସରକାରୀ ଜମିରେ ବ୍ୟାପକ ଆକାରରେ ବୃକ୍ଷ ରୋପଣ କାର୍ଯ୍ୟ ସରକାର ହାତକୁ ନେଇଛନ୍ତି । ଓଡ଼ିଶାରେ କାର୍ଯ୍ୟକାରୀ ହେଉଥିବା "ସାମାଜିକ ବନ ପ୍ରକଳ୍ପ" ଅନୁଯାୟୀ ମାଗଣାରେ ଶୁଭା ବଞ୍ଚନ କରି ସ୍ଥାନୀୟ ଜନସାଧାରଣଙ୍କୁ ଉଚ୍ଚ ପ୍ରକଳ୍ପ ସହ ସଂଶ୍ଳିଷ୍ଟ କରାଯାଇଛି । ନାଲେଶି କାଠ ଓ ଗୋଷାଦ୍ୟ ନିମନ୍ତେ ବ୍ୟାପକ ବୃକ୍ଷ ରୋପଣ କରିବା ପାଇଁ କେନ୍ଦ୍ର ସରକାର "ଜାତୀୟ ପତ୍ର ଜମି ଉତ୍ତମ ନିୟମ ବୋର୍ଡ" ଗଠନ କରିଛନ୍ତି । ଉତ୍ତମ ନଗରାଞ୍ଚଳ ଓ ଗ୍ରାମାଞ୍ଚଳରେ ବିଶୁଦ୍ଧ ସାନୀୟ ଜଳ ଯୋଗାଣ ବ୍ୟବସ୍ଥା କରାଯାଇଛି । ନିଜ ନିଜ ପଞ୍ଚଳରେ ଘେରି ରହିଥିବା ଜଙ୍ଗଲର ପୁରୁଷା ଲାଗି ଯେଉଁ ବ୍ୟକ୍ତି ବିଶେଷ ତଥା ସଙ୍ଗଠନଗୁଡ଼ିକ ପ୍ରଶଂସନୀୟ ଆଗ୍ରହ ପ୍ରକାଶ କରିଛନ୍ତି ସେମାନଙ୍କୁ 'ପ୍ରକୃତିମିତ' ପୁରସ୍କାର ପ୍ରତିବର୍ଷୀ ପ୍ରଦାନ କରାଯାଇଛି । ପରିବେଶ ନୀତି ସହିତ ଅନେକ ପ୍ରଶ୍ନ ଉଦ୍ୱିଗ୍ନ । ପରିବେଶ ପୁରୁଷିତ ରହିଲେ ଆଗାମୀ ବଂଶଧରଙ୍କ ପାଇଁ ସହାୟକ ହେବ । ଆମେ ଯଦି ସବୁ ପ୍ରାକୃତିକ ସମ୍ପଦକୁ ନିଜେ ଭୋଗ ପକ୍ଷୀ କରି ଶେଷ କରିଦେବା ତେବେ ଉତ୍ତର ପୁରୁଷଙ୍କ ପାଇଁ ଆଉ କିଛି ରହିବ ନାହିଁ । ଆମ ସରକାର ପରିବେଶ ପ୍ରତି ଗୁରୁତ୍ୱ ଦେଇ ରାଜ୍ୟରେ 'ବିଜ୍ଞାନ ଓ ପରିବେଶ' ନାମରେ ଏକ ସ୍ୱତନ୍ତ୍ର ବିଭାଗ ସୃଷ୍ଟି କରିଛନ୍ତି । ଏହି ବିଭାଗ ଜଳ, ବାୟୁ ଯେପରି ଦୂଷିତ ନହେବ ଜଙ୍ଗଲ ଓ ବନ୍ୟଜନ୍ତୁର ଯେପରି ପୁରୁଷା ହେବ ଏ ସବୁ ଦାୟିତ୍ୱ ଦୁଆରୀବା ସଙ୍ଗେ ସଙ୍ଗେ ଆବଶ୍ୟକୀୟ ବିକଳ ପକ୍ଷା ଗ୍ରହଣ

କରିବାର କ୍ଷମତା ପାଇଛି । ଜଳ, ନାଲେଶି କାଠ ଓ ବିଭିନ୍ନ ବସ୍ତୁର କିମ୍ବଦି ପଦ୍ମବ୍ୟବହାର ହୋଇପାରିବ ସେ ସମ୍ପର୍କରେ ଗବେଷଣା କରି ବିହିତ କାର୍ଯ୍ୟପକ୍ଷା ଗ୍ରହଣ କରିବାର ଦାୟିତ୍ୱ ଏଇ ବିଭାଗର । ଏହା ବ୍ୟତୀତ ଗ୍ରାମରେ, ସହରରେ, ମହାବିଦ୍ୟାଳୟ, ବିଶ୍ୱବିଦ୍ୟାଳୟମାନଙ୍କରେ ପରିବେଶ କୁଳ୍ ଗଠନ କରିବାର ପିକାଡ ନିଆଯାଇଛି । ପରିବେଶ ପୁରୁଷା ପାଇଁ ପ୍ରତ୍ୟେକ ବିଭାଗ ଗୋଟିଏ କୁବୁଲ୍ ଓ ଗୋଟିଏ ଗ୍ରାମକୁ ଏକପରି ଦୁଇଟି ପୁରସ୍କାର ପାଞ୍ଚ ହଜାର ଟଙ୍କା ଆକାରରେ ଦିଆଯିବାର ବ୍ୟବସ୍ଥା ହୋଇଛି । ରାଜ୍ୟରେ 'ବନବନ୍ଧୁ' ପୁରସ୍କାର ଘୋଷଣା କରାଯାଇଛି । ଜଙ୍ଗଲ ପୁରୁଷା ଦିଗରେ କୃତିତ୍ୱକୁ ଲକ୍ଷ୍ୟ କରି ଏହି ପୁରସ୍କାର ଦିଆଯାଏ । ପ୍ରଥମ ପୁରସ୍କାର ୫,୦୦୦ ଟଙ୍କା, ଦ୍ୱିତୀୟ ପୁରସ୍କାର ୩,୦୦୦ ଓ ତୃତୀୟ ପୁରସ୍କାର ୨,୦୦୦ ଟଙ୍କା ରଖାଯାଇଛି । ପ୍ରତିବର୍ଷ "ବନମହୋତ୍ସବ" ଦିବସରେ ଏହି ପୁରସ୍କାର ବିତରଣ କରାଯାଏ । ପରିବେଶ ପ୍ରତି ବ୍ୟକ୍ତିର ବ୍ୟବହାର ଓ ସମ୍ପର୍କ କେବଳ ତତ୍ତ୍ୱଧର୍ମୀ ନହୋଇ ବାସ୍ତବବାଦୀ ହେବା ଉଚିତ । ପରିବେଶ ନୀତି ପାରମ୍ପରିକ "ନିର୍ଦ୍ଦେଶ ଓ ନିୟନ୍ତ୍ରଣ" ପ୍ରଥା ଉପରେ ଆଧାରିତ । ଏଇ ନିୟନ୍ତ୍ରଣମୂଳକ ନୀତିର ଦୁଇଟି ଦିଗ ରହିଛି । ପ୍ରଥମତଃ କେତେକ ଅର୍ନିବାର୍ଯ୍ୟ ପରିବେଶ ନୀତି ଓ ନିୟମ ଧାର୍ଯ୍ୟ କରାଯାଇ ତାହାର କାର୍ଯ୍ୟକାରୀତା ପାଇଁ ସରକାରୀ ସଂସ୍ଥା ଓ ନ୍ୟାୟ ବ୍ୟବସ୍ଥାର ନିର୍ଦ୍ଦେଶ ରହିଛି । ଦ୍ୱିତୀୟତଃ ପରିବେଶ ପ୍ରଦୁଷଣକାରୀଠାରୁ କ୍ଷତିପୂରଣ ଆଦାୟର ବ୍ୟବସ୍ଥା ରହିଛି । ପରିବେଶ ପ୍ରଦୁଷଣ ହେବା ପରେ ସମ୍ପୃକ୍ତ ସଂସ୍ଥା ପ୍ରତି ବିହିତ କାର୍ଯ୍ୟାନୁଷ୍ଠାନ ଗ୍ରହଣ କରାଯାଇଛି । ଏହା ବ୍ୟତୀତ ପ୍ରଦୁଷଣର କାରଣ, ମାତ୍ରା ଇତ୍ୟାଦିର ଅନୁସନ୍ଧାନ କରି ଏହାର ନିରାକରଣ ନିମନ୍ତେ ଆବଶ୍ୟକୀୟ ପଦକ୍ଷେପ ଗ୍ରହଣ କରାଯାଇଛି । ପ୍ରଦୁଷଣକାରୀ ଶିଳ୍ପସଂସ୍ଥାଗୁଡ଼ିକୁ ଆବଶ୍ୟକୀୟ ପ୍ରଦୁଷଣ ନିରୋଧ ଯନ୍ତ୍ରପାତି ଓ ଜ୍ଞାନ କୌଶଳ ଯୋଗାଇ ଦିଆଯାଇଛି । ଏଥିପାଇଁ ସରକାରୀ ପ୍ରୋତ୍ସାହନ ମଧ୍ୟ ସରକାରଙ୍କ ପକ୍ଷରୁ ଦେବାପାଇଁ ସରକାର ନିଷ୍ପତ୍ତି କରିଛନ୍ତି । କେତେକ ନିର୍ଦ୍ଦିଷ୍ଟ ଧରଣର ରାସାୟନିକ ଦ୍ରବ୍ୟ ବ୍ୟବହାର ନକରିବା ପାଇଁ ଶିଳ୍ପ ପ୍ରତିଷ୍ଠାନମାନଙ୍କୁ କଟକଣା କରାଯାଇଛି । ପରିବେଶ ପ୍ରଦୁଷଣର ନିରାକରଣ ପାଇଁ ଅନେକ ଅପ୍ରିୟ ତଥା କଠୋର ପଦକ୍ଷେପ ନେବା ପାଇଁ ସରକାର ସ୍ଥିର କରିଛନ୍ତି । ଏଥିପାଇଁ ଜନସାଧାରଣଙ୍କ ସହଯୋଗ କାମ୍ୟ । ଶିଳ୍ପସଂସ୍ଥାଗୁଡ଼ିକରେ ପ୍ରଦୁଷଣ ନିୟନ୍ତ୍ରଣ ଯନ୍ତ୍ରପାତି ଲଗାଇଲେ ବ୍ୟୟ ବୃଦ୍ଧି ପାଇଁ ଉତ୍ସାହିତ ଦ୍ରବ୍ୟର ମୂଲ୍ୟ ନିଶ୍ଚିତ ଭାବରେ ବଢ଼ିବ । ତେବେ ଅନ୍ୟ ପକ୍ଷରେ ଆମର ପରିବେଶ ପ୍ରଦୁଷଣମୁକ୍ତ ହେବ । ଜନ ଜୀବନ ରକ୍ଷା ହେବ । ଯଦି ସରକାରଙ୍କ ପ୍ରଣୀତ ନୀତି ନିୟମକୁ ଶିଳ୍ପାଦ୍ୟୋଗୀମାନେ ଅନୁସରଣ କରନ୍ତି ତେବେ ବୈଷୟିକ ପରିବର୍ତ୍ତନ ସହ ବିଭିନ୍ନ ଉଦ୍ୟୋଗ ଓ ବିଭାଗ ମଧ୍ୟରେ ସମନ୍ୱୟ ତଥା ସହଯୋଗ ରକ୍ଷା ହୋଇପାରିବ । ଜନସାଧାରଣ ଓ ସରକାର ଏଥିରେ ସମ୍ପୃକ୍ତ ହେବେ । କଳକାରଖାନା ଓ ଶିଳ୍ପସଂସ୍ଥାରେ କଣା ମାଲ୍ ପୁଣି ଉପଯୋଗ ଏବଂ ପରିତ୍ୟକ୍ତ ଦ୍ରବ୍ୟର ପୁନଃ ବିନିଯୋଗ ଉପରେ ମଧ୍ୟ ଗୁରୁତ୍ୱ ଦେବାକୁ ପଡ଼ିବ । ପରିବେଶ ପ୍ରଦୁଷଣ ରୋକିବା ପାଇଁ ବାହାନ୍ତୁଥିବା ନୂତନ ଯନ୍ତ୍ରପାତି ଓ ଜ୍ଞାନକୌଶଳକୁ ବାଧ୍ୟତାମୂଳକ ବ୍ୟବହାର କରିବାକୁ ହେବ । ଜଳ, ବାୟୁ ପରିବେଶର ଦୁଇଟି ପ୍ରଧାନ ବିଭାଗ । ଏଇ ଦୁଇ ବିଭାଗରେ ହସ୍ତକ୍ଷେପ ନକରି ଶିଳ୍ପ ପ୍ରତିଷ୍ଠା କରାଯାଇପାରେ । ପ୍ରକୃତିର ଏଇ

ଦୁଇଟି ପୁଞ୍ଜ ତଥା ଅମୂଲ୍ୟ ସମ୍ପଦର ସୁରକ୍ଷା ପାଇଁ ଶିଳ୍ପକୁ ମଧ୍ୟ ପୁଲ୍ୟ ଦେବାକୁ ପଡ଼ିବ । ଏହାର ସୁରକ୍ଷା ପାଇଁ ଅର୍ଥ ବ୍ୟୟ କରିବାକୁ ପଡ଼ିବ ।

ଶିଳ୍ପ ପ୍ରଗତିର ପୁରକ । କିନ୍ତୁ ଶିଳ୍ପ ପ୍ରତିଷ୍ଠା ଦ୍ୱାରା ଦେଶର ପରିବେଶ ବିଶେଷ ଭାବରେ ଯତନ ସମ୍ମୁଖୀନ ହେଉଛି । ସେହିଭଳି ପରିବହନ ଶିଳ୍ପ ପ୍ରଗତିର ବାହାକ । ଏହା ମଧ୍ୟ ପ୍ରତ୍ୟକ୍ଷରେ ଅନ୍ୟ ଏକ ପୁଖ୍ୟ ଉତ୍ପାଦ । ଶିଳ୍ପ ଓ ଅର୍ଥନୈତିକ ଉନ୍ନତ୍ତନ ପାଇଁ ଆମକୁ ଖଣିକ ଓ ଜଳଜ ସଂପଦର ବିନିଯୋଗ କରିବାକୁ ପଡ଼ିବ । ସେଇ ଦୁଇଟି ଶିଳ୍ପ ଉନ୍ନତ୍ତନ ପାଇଁ ବିଭିନ୍ନ କଲେ ପରିବେଶଗତ ପ୍ରଶ୍ନଟି ଆପଣାଛାଡ଼ି ଯୋଡ଼ି ହୋଇଯାଉଛି । ଦୁଇଟି ମଧ୍ୟରେ ସମନ୍ୱୟ ରକ୍ଷା କରାଯାଇଲେ ପରିଣତି ନିଶ୍ଚିତ ଭାବରେ ହେବ । ତେଣୁ ପ୍ରଥମତଃ ଆମ ଆବଶ୍ୟକତା ଅନୁଯାୟୀ ପ୍ରାକୃତିକ ସଂପଦର ବିନିଯୋଗ ଓ ପ୍ରକୃତି ଆମକୁ କେତେ ଦେଇ ପାରିବ ତାର ସାମର୍ଥ୍ୟକୁ ବିଶ୍ୱାସ କରି ସଫଳତା ଉପଯୋଗ କରାଯିବା ଉଚିତ । ଶିଳ୍ପ ବିକାଶ ଓ ଅର୍ଥନୈତିକ ଉନ୍ନତ୍ତନ ନାମରେ ପ୍ରକୃତି ଓ ପରିବେଶର ଧ୍ୱଂସ ସାଧନ ଯେପରି ନହୁଏ ସେଥିପ୍ରତି ଦୃଷ୍ଟିଦେବା ଉଚିତ । ଧର୍ମୀ ରାଷ୍ଟ୍ରମାନଙ୍କ ପାଖରେ ପ୍ରଚୁର ଅର୍ଥ ସଫଳ ଥିବାରୁ ସେମାନେ ଅପେକ୍ଷାକୃତ

ଦରିଦ୍ର ରାଷ୍ଟ୍ରମାନଙ୍କର ପ୍ରାକୃତିକ ସଫଳ ଓ ପରିବେଶକୁ ନିଜ ସ୍ୱାର୍ଥ ପାଇଁ ବ୍ୟବହାର କରୁଛନ୍ତି । ନିଜର ବିଳାସବ୍ୟସନ ବନ୍ଦ କରିବା ପାଇଁ ଅନ୍ୟ ରାଷ୍ଟ୍ରକୁ ଗୋଷ୍ଠୀ କରୁଛନ୍ତି । ଏହି ପ୍ରତିସ୍ପାର୍ଧ ବନ୍ଦ କରିବା ପାଇଁ ଆତ୍ମନୀତୀୟ ଫଳରେ ଉଦ୍ୟମ ଲୋଡ଼ା । ସର୍ବୋପରି ପରିବେଶ ଓ ପ୍ରାକୃତିକ ସମ୍ବଳନ ତଥା ଶିଳ୍ପ ଉନ୍ନତ୍ତନ ମଧ୍ୟରେ ସମନ୍ୱୟ ପ୍ରତିଷ୍ଠା ପାଇଁ ଏକ ସମନ୍ୱିତ ବିଜ୍ଞାନ ଭିତ୍ତିକ, ବୈଷୟିକ ଜ୍ଞାନ ସଫଳତା ଯୋଜନାର ଆବଶ୍ୟକତା ରହିଛି । ଏଥିପାଇଁ ଜନ ସଂଖ୍ୟାକୁ ସୀମିତ କରି ପ୍ରାକୃତିକ ସଫଳ ଓ ସଂପଦର ବ୍ୟବହାର ତଥା ବିନିଯୋଗ ଶୈଳୀକୁ ବଦଳାଇବାକୁ ହେବ । ଗବେଷଣା ଓ ଉନ୍ନତ୍ତନ ବ୍ୟବସ୍ଥା ଦ୍ୱାରା ଶକ୍ତି, ଶିଳ୍ପ, ପରିବହନ କ୍ଷେତ୍ରରେ ପ୍ରତ୍ୟକ୍ଷରେ ମାର୍ଗକୁ ଯଥାସାଧ୍ୟ ଚୋରିବାକୁ ହେବ । ଅଧିକତ୍ରୁ ପରିବେଶ ଓ ପରିସ୍ଥିତି ସଂପର୍କରେ ବିଶ୍ୱାସ୍ୟାପୀ ଜନ ସଚେତନତା ସୃଷ୍ଟି କରି ଏ କ୍ଷେତ୍ରରେ ଜନ ସହଯୋଗ ସୃଷ୍ଟି କରିବା ଉଚିତ ।

କ୍ୱାର୍ଟର ନଂ ୪୨/୪,
ଗାନ୍ଧୀ-ଆଇ. ଡି. ଏ.,
ସୁନିଟ୍ ୨, ଭୁବନେଶ୍ୱର ।

ପରିବେଶ ପ୍ରତ୍ୟକ୍ଷରେ ନିରାକରଣ ପାଇଁ ଅନେକ ଅପ୍ରିୟ ତଥା କଠୋର ପଦକ୍ଷେପ ନେବାକୁ ପଡ଼ିବ । ଏଥିପାଇଁ ସମସ୍ତଙ୍କର ସହଯୋଗ କାମ୍ୟ । ଶିଳ୍ପ ସଂସ୍ଥାରେ ପ୍ରତ୍ୟକ୍ଷ ନିୟନ୍ତ୍ରଣ ଯନ୍ତ୍ରପାତି ଲଗାଇଲେ ବ୍ୟୟ ବୁଦ୍ଧି ପାଇଁ ଉତ୍ପାଦିତ ପ୍ରକ୍ୟର ମୂଲ୍ୟ ବଢ଼ିବାକୁ ବାଧ୍ୟ ହେବ ବୋଲି ଶିଳ୍ପଦେୟାଗୀମାନେ କହୁଛନ୍ତି । ତେଣେ ନୁଆ ଆଇନ୍ ଅନୁସାରେ ପ୍ରତ୍ୟକ୍ଷ ନିରାକରଣ ଯନ୍ତ୍ରପାତିମାନ ବ୍ୟବହାର କରିବାକୁ ଚାହୁଁ ଶିଳ୍ପ ସଂସ୍ଥାଗୁଡ଼ିକ ଅକ୍ଷମ । ଏହା ଛଡ଼ା ଶିଳ୍ପ ସଂସ୍ଥାର ଯୋଜନା ପ୍ରଣୟନକାରୀ ଓ ନିଷ୍ପତ୍ତିଗ୍ରହଣକାରୀଙ୍କ ମଧ୍ୟରେ ପରିବେଶ ସୁରକ୍ଷା ନେଇ ସଚେତନତାର ବିଶେଷ ଅଭାବ ରହୁଛି । x x x ସବୁ ସମସ୍ୟାର ସମାଧାନ ପାଇଁ ଏକ ନୂତନ ସମନ୍ୱିତ ପରିବେଶ ନୀତି ପ୍ରଣୟନର ଆବଶ୍ୟକତା ରହିଛି ।

-ନୀଳମଣି ରାଉତରାୟ

ସ୍ୱାର୍ଥକ ସ୍ୱପ୍ନ



କଳାହାଣ୍ଡିରେ କପା ଗୁଣ

ପିନ ଦେଶର ଅନ୍ୟ ବିନ୍ଧ୍ୟମାନଙ୍କ ତୁଳନାରେ କଳାହାଣ୍ଡି ଜିଲ୍ଲା ପଞ୍ଚାଶ ବର୍ଷ ଉପରେ ପରିଚିତ । କାରଣ ଏହି ଜିଲ୍ଲାରେ ପ୍ରତି ବର୍ଷ ବଣା ଅଭାବ ଜନିତ କାରଣରୁ କିଛି ଅଂଶ ମଗୁଡ଼ିର ଶୋଧାତର ସମ୍ପୂର୍ଣ୍ଣ ନିଃସହାୟ ହୋଇ ଯାଇଥାଏ । ଲଗାତାର ମଗୁଡ଼ି ଯୋଗୁଁ ଅଭାବଗ୍ରସ୍ତ ଗୁଣୀ ନିଃସହାୟ ହୋଇ ବସିଥିବା ବେଳେ ସରକାରଙ୍କ ତରଫରୁ କୃଷି ବିଭାଗର "କପା ଗୁଣ ଯୋଜନା" ଏ ଅଞ୍ଚଳ ସ୍ୱାମୀନାମକୁ ଯୋଗାଇ ଦେଇଛି ନୂତନ ପ୍ରେରଣା । କେପିଜା ବ୍ଲକ୍ ଅନ୍ତର୍ଗତ ପଟକାମାଳ ପଞ୍ଚାୟତର ବୋରିକପଦର ଗ୍ରାମରେ ଶେଷ ସେଇଭଳି ଗୁଣୀଙ୍କୁ ସାକ୍ଷାତକାର ପରେ ଏହା ସମ୍ପ୍ର ପ୍ରମାଣିତ ହୋଇଛି । ଉକ୍ତ ଗ୍ରାମର ଶ୍ରୀ ବିଷ୍ଣୁ ସାହୁ ନଗେ ସ୍ଥଳ ଗୁଣୀ । ସେହିଠିକ ସମୟରେ କହିଲେ ନାହିଁ ଗୁଣୀ ଏକର ଜମି । ବାଗସାର ଧାନ ଗୁଣୁ ବିଫଳ ହୋଇ ଶେଷରେ ସେ ଆରମ୍ଭ କଲେ "କପା ଗୁଣ" । ଗୁଣି ଏକରର ଜମିରୁ ସେ ଧାନ ପାଉଥିଲେ ନାହିଁ କେବଳ ବସା । ଧାନ ଓ ଚିନି ଝିଅ, ପୁଅ ସହିତ ପାଞ୍ଚ ପ୍ରାଣୀ ସୁପୁଅ । ଚଳିବାକୁ ବଡ଼ କଞ୍ଚା ଅଭାବରୁ ନିଜକୁ ରକ୍ଷା କରିବାକୁ ସେ ସମୟ ମିଳିଲେ ପୁଲ ଲାଗୁଥିଲେ । ଏଭଳି ପରିସ୍ଥିତିରେ ଗ୍ରାମ କୃଷି ଅଧିକାରୀଙ୍କ ପରାମର୍ଶ ନେଇ ୧୯୮୭-୮୭ରେ ପ୍ରଥମ କରି ନିଜ ଜମି ଏକର ଜମିରେ ସେ ଆରମ୍ଭ କଲେ କପା ଗୁଣ । ପ୍ରଥମ ବର୍ଷ ସେ ପାଇଲେ ମଧ୍ୟ କମ୍ପୁଟାଲ୍ କପା । ଯେଉଁ ଜମିରେ ଧାନ ଗୁଣ କରି ସେ ବିଫଳ ହୋଇଥିଲେ, ସେଇ ଜମିରେ ସେ କପା ଗୁଣ କରି ନିଜର ଅସୁବିଧା ଦୂର କରିବା ସଙ୍ଗେ ସଙ୍ଗେ ନିଜ ଆର୍ଥିକ ଅବସ୍ଥାର ମଧ୍ୟ ପରିବର୍ତ୍ତନ କରିପାରିଛନ୍ତି । ଦ୍ୱିତୀୟ ବର୍ଷ ସେ ପୁଣି ୧୫୦୦ ଟଙ୍କାର ଥିବା ସର୍ବମୋଟ ଗୁଣି ଏକର ଜମିରେ କପା ଗୁଣ କଲେ । ପାଞ୍ଚବର୍ଷ ଗ୍ରାମ୍ୟ ବ୍ୟାଙ୍କରୁ ତାଙ୍କୁ ଚଳା ଆକାରରେ ୫୦୦୦ ଟଙ୍କା ଦିଆଯାଇଛି । ଏକର ପିଛା ସେ ୧୫୦୦ରୁ ୨୦୦୦ ଟଙ୍କା ଖର୍ଚ୍ଚ କରି ଏକର ପିଛା ପାତ କମ୍ପୁଟାଲ୍ କପା ଅନୁପାଳୀ କରିପାରିଛନ୍ତି । ଚଳିତ ବର୍ଷ ସେ ସର୍ବମୋଟ ୩୧

କମ୍ପୁଟାଲ୍ ୨୨ କେ. ଡି. କପାକୁ ସେ କମ୍ପୁଟାଲ୍ ପ୍ରତି ୭୭୫ ଟଙ୍କା ଦରରେ ବିକା କରିଛନ୍ତି । ବ୍ୟାଙ୍କରେ ଥିବା ପୂର୍ବ ଋଣ ସବୁ ରୁଦ୍ଧ କରି ଦ୍ୱିତୀୟ ବାର ମୋଟର ପଥ ପାଇଁ ଋଣ ନେଇଛନ୍ତି । ନିଜ ଜମିରେ ଥିବା "ତରଫେଲ୍"ରେ ୩ ଏକ୍. ପି. ପଥ ସାହାଯ୍ୟରେ ଜଳସେଚନ କରି କିଛି ଅଂଶ ଗହମ ଓ ପନିପରିବା ଗୁଣ କରି ସେ ଲାଭବାନ ହୋଇଛନ୍ତି ।

ଚଳିତ ବର୍ଷ ବଡ଼ ଝିଅକୁ ବିବାହ ଦେବାର ନିଷ୍ପତ୍ତି ନେଇଛନ୍ତି । ଅନ୍ୟ ଦୁଇ ପିଲାଙ୍କୁ ଛାନୀୟ ବିଦ୍ୟାଳୟରେ ନାମ ଲେଖାଇଛନ୍ତି, ତାଙ୍କ ଅବସ୍ଥାର ସମସ୍ତ ୧୯୮୭-୮୭ରୁ ଉନ୍ନତ ହେବାରେ ଲାଗିଛି । ଗ୍ରାମର ଅନ୍ୟ ଗୁଣୀମାନଙ୍କୁ ତାଙ୍କର ଏହି ପ୍ରଗତି ନୂତନ ପ୍ରେରଣା ନୂତନ ଉତ୍ସାହ ଯୋଗାଇଛି । ତାଙ୍କୁ ଅନୁସରଣ କରି ଏହି ଗ୍ରାମର ପ୍ରାୟ ୩୦ ଜଣ ଗୁଣୀ ପ୍ରାୟ ୫୦/୬୦ ଏକର ଜମିରେ କପା ଗୁଣ ଆରମ୍ଭ କରିଛନ୍ତି । ଶ୍ରୀ ସାହୁଙ୍କ ଭଳି ନଗେ ପାହାଠୀ ଗୁଣୀଙ୍କ ପ୍ରେରଣାରୁ ଏ ଅଞ୍ଚଳ କପା ଗୁଣରେ ନୂତ ଅଗ୍ରଗତି କରିଛି ଏବଂ ମଗୁଡ଼ିଜନିତ ଦୁଃଖରେ ଭାଙ୍ଗି ନପଡ଼ି କପା ଗୁଣ କରି ପୁଖର ସଂସାର ଗଢ଼ିପାରିଛନ୍ତି ।

ଦୁଇ ମୁହଁରେ ହସ

୧୦ ବର୍ଷ ବୟସର କୁଟୁ ଶ୍ରୀ ଦଣ୍ଡାସି ଜେନାଙ୍କ ପର ବାଗଗାଳା ଗ୍ରାମ ପଞ୍ଚାୟତ ଅନ୍ତର୍ଗତ ବାପୁଜୀପେଟ ଗ୍ରାମରେ । ଜମିବାଡ଼ି ବିଳି ନାହିଁ । ଜେନାଙ୍କର ପରିବାରରେ କୁଟୁ ଶ୍ରୀ, ଦୁଇ ପୁଅ ଓ ଦୁଇ ଝିଅ । ଦୁଇ ପୁଅ ବାହାହେବା ପରେ କୁଳି କାମ କରିବା ନିମନ୍ତେ ଅନ୍ୟ ଜିଲ୍ଲାକୁ ଚାଲିଯାଇଛନ୍ତି ।

ଦୁଇ ଝିଅଙ୍କର ବିବାହ ମଧ୍ୟ ହୋଇଯାଇଛି । ଶ୍ରୀ ଜେନା ତାଙ୍କର ପରିବାର ଚଳାଇବା ନିମନ୍ତେ ପ୍ରତ୍ୟେକ ହାତକୁ ଯାଇ ବରଦ ବିକ୍ରୀ ଓ ଅନ୍ୟ କାର୍ଯ୍ୟରେ ସେଇ ବେଳକୁ ବିକିବା ଦୁଃଖ ସେଥିରୁ

ଯାହା ଲାଭ ପାଆନ୍ତି ସେଥିରେ ସେ ଦୁଃଖ କଷ୍ଟରେ ନିଜ ପରିବାରକୁ ଚଳାନ୍ତି ।

ରତ ୧୯୮୭ ମସିହାରେ ଶ୍ରୀ ଜେନା ବଳଦ ଜିଣିବା ନିମନ୍ତେ ଆନ୍ଧ୍ର ପ୍ରଦେଶର ଶ୍ରୀକାକୁଲମ୍ ଯାଇଥିଲେ । କିନ୍ତୁ ଦୁର୍ଭାଗ୍ୟବଶତଃ ମଟର ଦୁର୍ଭିକ୍ଷରେ ସେ ଗୋଟିଏ ଗୋଡ଼ ହରାଇଲେ । ଦୁର୍ଭିକ୍ଷରୁ ବଞ୍ଚିଯାଇ ସରକୁ ଫେରିଲେ, ମାଟ ବ୍ୟବସାୟ ବନ୍ଦ ହୋଇଯିବାରୁ ଖାଇବେ କ'ଣ ସେ ଚିନ୍ତାରେ ସେ ଅତ୍ୟନ୍ତ ମୂର୍ତ୍ତ୍ୟୁମାଣ ହୋଇଗଲେ ।

ଦୁଷ୍ଟା ସ୍ତ୍ରୀଙ୍କର ଗୋଦଗାର କରିବାର କ୍ଷମତା ନାହିଁ । ଗ୍ରାମବାସୀମାନେ ଶ୍ରୀ ଜେନାଙ୍କର ଅସହାୟ ଅବସ୍ଥା ଦେଖି ପରକାରଙ୍କର ସମନ୍ୱିତ ଗ୍ରାମ୍ୟ ଉନ୍ନୟନ ଯୋଜନା ମାଧ୍ୟମରେ ପରକାରଙ୍କ ତରଫରୁ କିଛି ସାହାଯ୍ୟ କରାଇଦେବା ନିମନ୍ତେ ଗ୍ରାମ ପଞ୍ଚାୟତର ଗ୍ରାମସେବକଙ୍କୁ ଅନୁରୋଧ କଲେ । ଗ୍ରାମସେବକ ଶ୍ରୀ ଜେନାଙ୍କୁ ସମନ୍ୱିତ ଗ୍ରାମ୍ୟ ଉନ୍ନୟନ ଯୋଜନା ମାଧ୍ୟମରେ ଗୋଷାଣି ବୁଦ୍ଧ ଉନ୍ନୟନ ଅଧିକାରୀଙ୍କ ଜରିଆରେ ଏକ କ୍ଷୁଦ୍ର ବ୍ୟବସାୟ ନିମନ୍ତେ ୨,୮୦୦ ଟଙ୍କା ରଣ ମଞ୍ଚୁର ନିମନ୍ତେ ପାରଳାଖେମୁଣ୍ଡିରୁ ଆନ୍ଧ୍ର ବ୍ୟାଙ୍କକୁ ପୁପାରିଣ କଲେ । ବ୍ୟାଙ୍କ କର୍ତ୍ତୃପକ୍ଷ ଗତ ତା ୨୬-୨-୧୯୯୦ ତିଥିରେ ଶ୍ରୀ ଜେନାଙ୍କୁ ୨,୮୦୦ ଟଙ୍କା ଦେବାଦା ଦେବାନ ନିମନ୍ତେ ଏ ରଣ ମଞ୍ଚୁର କଲେ । ରଣ ଟଙ୍କାରୁ ଶ୍ରୀ ଜେନା ୬୦୦ ଟଙ୍କା ଚିହାଟି ମଧ୍ୟ ପାଇଲେ ।

ବର୍ତ୍ତମାନ ଦୁଷ୍ଟ ଶ୍ରୀ ଜେନା ଓ ତାଙ୍କ ସ୍ତ୍ରୀ ଦୋକାନରେ କାରବାର ଚଳାଇ ଦୈନିକ ୨୦ରୁ ୨୫ ଟଙ୍କାର ଦିନିକ ବିକ୍ରୟ କରୁଛନ୍ତି ଏବଂ ସେଥିରୁ ଯାହା ଲାଭ ପାଆନ୍ତି ସେଥିରେ ପୁତ୍ରପୁତ୍ରରେ ଚଳୁଛନ୍ତି । ଅନ୍ଧକୁ ଅନ୍ଧ ଦୋକାନ ନିମନ୍ତେ ଆବଶ୍ୟକୀୟ ଦିନିକ ପାରଳାଖେମୁଣ୍ଡିରୁ କିଣି ନେବାପାଇଁ ଗ୍ରାମବାସୀମାନେ ଶ୍ରୀ ଜେନାଙ୍କୁ ସାହାଯ୍ୟ କରନ୍ତି ।

ରଣ ବାବଦକୁ ବର୍ତ୍ତମାନ ପୁଷ୍ପା ଶ୍ରୀ ଜେନା ୧୬୦ ଟଙ୍କା ପରିଶୋଧ କରିସାରିଛନ୍ତି । ଅବଶିଷ୍ଟ ଟଙ୍କା ଶୀଘ୍ର ଯେଉଁ ପରିଶୋଧ କରିପାରିବେ ସେଥିପାଇଁ ସେ ଉଦ୍ୟମରତ ।

ଶ୍ରୀ ରାମକୃଷ୍ଣ ମହାପାତ୍ର
ଜିଲ୍ଲା ପୁରନା ଓ ଲୋକ ସମ୍ପର୍କ ଅଧିକାରୀ,
ପାରଳାଖେମୁଣ୍ଡି ।

ପ୍ରଗତି ପଥେ ଡେକାନାଲର ତିନୋଟି ଉପଜାତି

ପୁଣି ପ୍ରାଗସ୍ତରୁ ମାନବ ଜାତି ଧରା ପୃଷ୍ଠରେ ନିଜର ଆଧିପତ୍ୟ ଜାହିର କରିଛି । କାଳାନ୍ତରରେ ସେମାନଙ୍କର ବାସ୍ୟକଳାପକୁ ନେଇ ବ୍ରାହ୍ମଣ, କ୍ଷତ୍ରିୟ, ବୈଶ୍ୟ, ଶୂଦ୍ର ଜାତି ପୁଣି ବରାଗଲା । ସେମାନଙ୍କ ଛଡ଼ା ଅନ୍ୟ କେତେକ ଅଛୁଆଁ ଶ୍ରେଣୀର ଅନ୍ଧକୃଷ୍ଣ ହେଲେ । ଅଛୁଆଁମାନଙ୍କ ଭିତରକୁ ହରିଜନ ଓ ଆଦିବାସୀ ସମ୍ପ୍ରଦାୟ ଆସିଲେ । ହରିଜନ ଜନସମାଜରେ ବାସ କରୁଥିବା ବେଳେ ଆଦିବାସୀମାନେ ବଣ ଜଙ୍ଗଲରେ ବାସ କଲେ ।

ଏହି ଆଦିବାସୀମାନେ ଆମ ଭାରତରେ ପ୍ରାୟ ଏତିହାସିକ କାଳରୁ ରହି ଆସୁଛନ୍ତି । ଦ୍ରାବିଡ଼ ତଥା ଆର୍ଯ୍ୟମାନଙ୍କ ଆଗମନର ହଜାର ହଜାର ବର୍ଷ ପୂର୍ବରୁ ଦେଶର ଭିନ୍ନ ଭିନ୍ନ ଅଞ୍ଚଳରେ ଏମାନେ ଗଛ ଉପରେ ଘେର ବା କୋରଡ଼ ଭିତରେ ଘେର ବସବାସ କରି ଆସୁଥିଲେ । ଏବେ କିନ୍ତୁ ଏମାନଙ୍କ ବସବାସ ପ୍ରଣାଳୀରେ ବହୁ ଉନ୍ନତି ଘଟିଛି । ଏମାନେ ମୁଖ୍ୟତଃ ପାହାଡ଼ିଆ ତଥା ଜଙ୍ଗଲିଆ । ପ୍ରକୃତିର ସହାନ ବୋଲି ଏମାନେ ଗର୍ବ ଅନୁଭବ କରନ୍ତି । ବଣ ଜଙ୍ଗଲକୁ କାଟି ସଫାକରି ତାରି ଭିତରେ ପ୍ରାକୃତିକ ପରିବେଶ ଦ୍ୱାରା ପ୍ରଭାବିତ ହୋଇ ନିଜ ନିଜର ସରସ ସୁନ୍ଦର ଜୀବନ ଅତିବାହିତ କରୁଛନ୍ତି ।

ଏଇ ଆଦିବାସୀ ନାଟା ଶୁଣିଲେ ଆମର ସ୍ମୃତ୍ୟ ଯେ ପଢ଼ିଯାଏ କନ୍ଧ, କୋୟ, ସାନ୍ତାଳ, ଗନ୍ଧ, ମୁଣ୍ଡା, ବନ୍ଧା ଇତ୍ୟାଦି କେତୋଟି ସମ୍ପ୍ରଦାୟର କଥା । କାରଣ ଆମେ କେବଳ ଏଇ ଅଳ୍ପ କେତୋଟି ଆଦିବାସୀ ସମ୍ପ୍ରଦାୟ ସମ୍ବନ୍ଧରେ କିଛି କିଛି ଜାଣୁ । କିନ୍ତୁ ଏଇ ଆଦିବାସୀମାନେ ଯେ ଗହ ଗହ ସମ୍ପ୍ରଦାୟରେ ବିଭକ୍ତ ଏହା ଶୁଣିଲେ ଆମକୁ ଆଶ୍ଚର୍ଯ୍ୟ ଲାଗେ । ଏକ ଅନୁଧ୍ୟାନରୁ ଜଣାଯାଏ ଯେ, ଆମ ଦେଶରେ ପ୍ରାୟ ୪୭୧ଟି ଆଦିବାସୀ ସମ୍ପ୍ରଦାୟ ରହିଛନ୍ତି । ସେଗୁଡ଼ିକ ମଧ୍ୟରୁ ପ୍ରାୟ ୯୩ଟି ସମ୍ପ୍ରଦାୟ ବେଶ ଓଡ଼ିଶାରେ ବସବାସ କରନ୍ତି ।

ଅନ୍ୟ କେତୋଟି ଜିଲ୍ଲାଭଳି ଡେକାନାଲ ଜିଲ୍ଲାରେ ମଧ୍ୟ କେତୋଟି ଆଦିବାସୀ ସମ୍ପ୍ରଦାୟ ବାସ କରନ୍ତି । ସେଗୁଡ଼ିକ ମଧ୍ୟରୁ ତିନୋଟି ସମ୍ପ୍ରଦାୟ ଉପରେ ସାମାନ୍ୟ ଆଲୋଚନାତ ବରାଯାଏ ପାରେ ।

କିଷାନ

କିଷାନ ହେଉଛନ୍ତି ଏକ ଉପଜାତିର ସମ୍ପ୍ରଦାୟ, ଓଡ଼ିଶା ପାର ଏମାନେ ଦେଖାଯାନ୍ତି, ମୁଖ୍ୟତଃ ଡେକାନାଲ ଜିଲ୍ଲାରେ ଏମାନେ ବେଶୀ ସଂଖ୍ୟାରେ ଥିବାର ଜଣାଯାଏ । ଏମାନେ ସାଧାରଣତଃ ଓଡ଼ିଆ । ମୁଣ୍ଡା, ଓରାଓଁ, ଖରିଆ ପ୍ରଭୃତି ଜାତି ପରି ସମଜାତି ତଥା ଭୂୟାଁ, ଗନ୍ଧ, କନ୍ଧମାନଙ୍କଠାରୁ ନିମ୍ନ ମାନର । ଇ-ଟି: ଡାକନ୍ତ କହନ୍ତି - "ଆକୃତି ଦୁଷ୍ଟରୁ କିଷାନମାନଙ୍କର କୋହମାନଙ୍କ ସହିତ ସାଦୃଶ୍ୟ ଅଛି ।

ଓରାଓଁ ଭାଷା ସହିତ କିଷାନ ଭାଷାର କେତେକ ସାମାନ୍ୟତା ରହିଅଛି । ହୋ, ଦୁଆଙ୍ଗ ତଥା ତେଲୁଗୁ ଭାଷାରେ ମଧ୍ୟ କେତେକ କିଷାନ କଥାବାର୍ତ୍ତା ହୋଇଥାନ୍ତି । ଏମାନେ ବସବାସ କରୁଥିବା ଅଞ୍ଚଳରେ ଶିକ୍ଷାର ପ୍ରସାର ନଥିବାରୁ ପାଠଶାଳା ପଢ଼ି ପାରନ୍ତି ନାହିଁ । ଏବେ କାଁ ଡାଁ ପଢ଼ାପଢ଼ି କଲେଣି । ନିଜର ନାଁ ମଧ୍ୟ ଦକ୍ଷତ କରି ଶିଖିଲେଣି । ଯାଯାବର ଭାବେ ତଳ ପ୍ରଗଳ କରିବା ପାଇଁ ଭଲ ପାଇଥିଲେ ବି ସଦାବେଳେ ସତ୍ୟ ସମାଜର ପଢ଼ୋଣୀ ଭାବେ ରହିବା ପାଇଁ ଚେଷ୍ଟା କରନ୍ତି । ସାମାଜିକ ଜୀବନ ଯାଏ ଅତିବାହିତ କରିବା ଅବସରରେ ବିଭିନ୍ନ ସମ୍ପ୍ରଦାୟର ସେବା ପାଆନ୍ତି ନାହିଁ । ଏଥି ନେଇ ମନ ଦୁଃଖ କରନ୍ତି ନାହିଁ କି ନିଜ ସ୍ୱାତନ୍ତ୍ର୍ୟ ହରାନ୍ତି ନାହିଁ । ସଦା ସର୍ବଦା ହିନ୍ଦୁ ପଢ଼ୋଣୀଙ୍କ ଦ୍ୱାରା ସାମାଜିକ ବଳଶିରେ ଏମାନେ ପ୍ରଭାବିତ ।

କିଷାନମାନେ ଭାରି ପରିଶ୍ରମୀ, ସମଜେ ଅଞ୍ଚଳରେ ଥିବା ନିଜ ଜମିରେ ଶୁଷକାସ କରି ପେଟ ପୋଷନ୍ତି । କେତେକ ମଧ୍ୟ

କେବଳ ରାଜନୀତି କାମ କରିବାକୁ ସହରକୁ ଯିବା ଆସିବା ଆରମ୍ଭ କରିଦେଲେଣି । ତେବେ ବି ସହରୀ ସଭ୍ୟତା ସେମାନଙ୍କୁ ଗ୍ରାସ କରିପାରୁ ନାହିଁ । ଶାନ୍ତ ଫେରିଯାଇ ବାହା ସାହା ହୁଅନ୍ତି । ପୁଣ୍ୟତଃ ସେମାନଙ୍କ ଚଳଣିରେ ବାଲ୍ୟ ବିବାହ ପ୍ରଥା ଏବେ ଫେରିବ । ସେମାନଙ୍କ ମଧ୍ୟରେ ଛାଡ଼ପତ୍ର ଦିଆ ନିଆ ନାହିଁ କହିଲେ ଚଳେ । ପୁରୁଷମାନେ ଗୋଟିଏ ସ୍ତ୍ରୀ ଥିବାବେଳେ ଆଉଗୋଟିଏ ଘରକୁ ଆଣନ୍ତି ନାହିଁ କି ରକ୍ଷିତା ମଧ୍ୟ ରଖନ୍ତି ନାହିଁ । ବାଲ୍ୟ ବିବାହର ଅର୍ଥ ହେଉଛି କୁଆଁରୀ ଝିଅ ଘରଯୋଗ୍ୟ ହୋଇ ଯିବା ମାତ୍ରେ ହିଁ ତାର ବିବାହ କାର୍ଯ୍ୟ ସମାପନ କରିଦିଆଯାଏ । ସେମାନଙ୍କର ପୁରୁଣା ଲୋକମାନେ ଏଥିନେଇ ନିଷ୍ପତ୍ତି ନେଇଥାନ୍ତି । ପୁଅ ଝିଅଙ୍କର ମନ ମାନିବା ବା ରାଜି ଅରାଜିକୁ କେହି କଣ୍ଠପାତ କରନ୍ତି ନାହିଁ । ବିବାହ ବେଳେ କନ୍ୟାପିତା ଯତ୍ନଶୀଳ ଶ୍ରେଣୀପୁରଣ ପାଖାପାଖି ପରମ୍ପରା ଅଛି । କେବଳ ବିବାହ କ୍ଷେତ୍ରରେ ନୁହେଁ, ସମସ୍ତ କ୍ଷେତ୍ରରେ ଏପରିକି ଜଟିଳତମ, ବିବାହସଦ୍ ପରିସ୍ଥିତିରେ ମଧ୍ୟ ଏମାନେ ବସ୍ତୁ ଲୋକମାନଙ୍କୁ ସମ୍ମାନ ପ୍ରଦର୍ଶନ କରିଥାନ୍ତି । ପଡୋଶୀମାନଙ୍କର ସାମାଜିକ ଉତ୍ସବକୁ ମଧ୍ୟ ମୁଖ୍ୟତା ଲୋକଙ୍କୁ ପ୍ରେରଣ କରିଥାନ୍ତି । ସେଇ ମୁଖ୍ୟତାମାନଙ୍କୁ 'ଶିଆଣୀ' ନାମରେ ନାମିତ କରିଥିବାର ମଧ୍ୟ ଶୁଣାଯାଏ । ଆଉ ଦଳେ ପଢ଼ନ୍ତି, ସେମାନଙ୍କୁ "ମାଡ଼ି" କୁହନ୍ତି । ସେମାନେ ହେଲେ ଚୁଣ୍ଡିକା ଚୁଣ୍ଡି ବନ୍ଦ । ଝଡ଼ା ଫୁଲ କରନ୍ତି । କିଷାନୁମାନଙ୍କର ପୁରୋହିତ କାର୍ଯ୍ୟ ମଧ୍ୟ ସମାପନ କରନ୍ତି । ଆଉ କେତେକଙ୍କୁ 'ପାଣିଗିରି' କୁହନ୍ତି । ସେମାନେ ଅନ୍ୟ ନାମରେ ହେଲେ ଘାଟ ଚୁଣ୍ଡିକା । କିଷାନୁମାନେ ବସବାସ କରୁଥିବା ଅଞ୍ଚଳରେ ବହି ଯାଉଥିବା ନଈ, ନାଳ ବା ଝରଣା କୁଳରେ ସେମାନେ ଘରକରି ରହିଥାଆନ୍ତି । ପିତୃ ପୁରୁଷଙ୍କର ଗ୍ରାହ ଯେଉଁଠି ସମାପନ କରନ୍ତି । ଅଛି ମଧ୍ୟ ବିସର୍ଜନ କରନ୍ତି । ସେଇ ଘାଟ ହେଉଛି ସେମାନଙ୍କର ଗଣା ।

ମଲହାର

ମଲହାର ଅନ୍ୟତମ ଆଦିବାସୀ ସମ୍ପ୍ରଦାୟ । ଏମାନେ ଦେଖିବାକୁ ଗେଡ଼ା ତଥା ପିଙ୍ଗଳ ରଙ୍ଗର । ବେଶଭୂଷାରେ ଏମାନଙ୍କର ଫରକ କିଛି ନଥାଏ । ପଡୋଶୀ ହିନ୍ଦୁମାନଙ୍କ ପରି ଧୋତି, ଗାଡ଼ି ପରିଧାନ କରନ୍ତି । ଅଳଙ୍କାର ମଧ୍ୟ ସେହିପରି । ଏ ସବୁରେ ରୁପା, ପିଞ୍ଜର ଧାତୁର ମରିମାଣ ବେଶୀ । ସେମାନଙ୍କର ଶିଖା, ଦୀକ୍ଷା ପ୍ରାୟ ନାହିଁ । କାରଣ ହେଲା ସେମାନେ ଯାଯାବର ଶ୍ରେଣୀର । ଗୋଟିଏ ଜାଗାରେ ଘର ବାନ୍ଧି ରହିବାକୁ ଭଲ ପାଆନ୍ତି ନାହିଁ । ଏବେ ଯଦିଓ ସେମାନେ ଘରଦ୍ୱାର କରି ଛାୟା ଭାବରେ ରହିଲେଣି, ତଥାପି ଗୋଟିଏ ଜାଗାରେ ନରହି ସେମାନେ ଅଲଗା ଅଲଗା ଘରଦ୍ୱାର କରି ରହୁଛନ୍ତି । ବିଶେଷ କରି ଗାଁମୁଣ୍ଡରେ ଥିବା ପାହାଡ଼, ମୁଣ୍ଡିଆମାନଙ୍କରେ ରହିବାକୁ ଭଲପାଆନ୍ତି । ସେମାନେ ବୃକ୍ଷବାସ କରନ୍ତି ନାହିଁ । ବଣ ଜଙ୍ଗଲରୁ ମହୁ, ଫଳମୂଳ ଆଣି ହାଟ ବଜାର ତଥା ଗାଁଗଣ୍ଡା ବୁଲି ବିକା କରୁ ପେଟ ପୋଷୁଛନ୍ତି ।

ସେମାନେ ସାଧାରଣତଃ ଆନିଷପ୍ରିୟ । ମୁଷା ଓ ସାପକୁ ଛାଡ଼ି ଦେଲେ ଏମାନେ ଆଉ ସବୁ ପଶୁ ପକ୍ଷୀର ମାଂସ ଖାଆନ୍ତି । ଅଳ୍ପ କେବେକ ଅଛନ୍ତି କୁରୁତା ଓ ହେଲି ମାଂସକୁ ଆସି ଛୁଅନ୍ତି ନାହିଁ । ଆନିଷ ସହିତ ସୁରାପାନ କରିବା ସେମାନେ ଶୁଭ ଭଲ ପାଆନ୍ତି ।

ଗାଁ ଗଣ୍ଡାମାନଙ୍କର ମିଳୁଥିବା ଡାକ୍ତି ଏମାନଙ୍କର ପ୍ରିୟ ପାନୀୟ । ଏମାନେ ପୁନିଅଁ ପର୍ବରେ ଡାକ୍ତି ପିଇ ମଦଗୁଳ ହୋଇ ରହନ୍ତି । ହିନ୍ଦୁମାନଙ୍କ ପରି ମଲହାରମାନେ ଗଛା ପୁନେଇ, ଉତପର୍ବ ଇତ୍ୟାଦି ପାଳନ କରନ୍ତି ।

ମଲହାରମାନଙ୍କ ମୁଖ୍ୟତାକୁ 'ବେହେରା' କୁହାଯାଏ । ମୁଖ୍ୟତାଙ୍କ କଥାକୁ ଅକ୍ଷରେ ଅକ୍ଷରେ ପାଳନ କରିବାରେ ଏମାନେ ପଛାନ୍ତି ନାହିଁ । ଏମାନଙ୍କର ପୁରଜଣ ଦେବୁରୀ — ଜଣେ କନ୍ଦ ସମ୍ପ୍ରଦାୟର, ଅନ୍ୟ ଜଣେ ତାଙ୍କରି ମଲହାର ଜାତିର । କନ୍ଦ ଦେବୁରୀ ଏମାନଙ୍କର ଆରାଧ୍ୟ ଦେବୀ ମଙ୍ଗଳା, ବନଦେବୀ ତଥା କାଳିକାଙ୍କୁ ପୂଜା ଅର୍ଚନା କରୁଥିବାବେଳେ ମଲହାର ଦେବୁରୀ ଘର ଭିତରର ଠାକୁରଙ୍କୁ ପୂଜା କରିଥାଏ ।

ମୋଟା ମୋଟିରେ ଏମାନେ ନିଜକୁ ଜାଗା ଗବରଜ ବଂଶଧର ବୋଲି କୁହନ୍ତି । ଏମାନେ ତେଣୁ ଓଡ଼ିଶାର ଆଦିମ ଜାତିମାନଙ୍କ ମଧ୍ୟରୁ ଅନ୍ୟତମ ବୋଲି ମନେ ହୁଅନ୍ତି । ତେଜାନାଳ ଜିଲ୍ଲାର ଗାସୋଳ ଥାନା ଅନ୍ତର୍ଗତ ଗଙ୍ଗାଧର ଗ୍ରାମରେ ଏମାନେ ଦେଖାଯାଆନ୍ତି । ତେଜାନାଳ ଜିଲ୍ଲା ବ୍ୟତୀତ ମୟୂରଭଞ୍ଜ, ପୁରୀ, ଫୁଲବାଣୀ, କୋରାପୁଟ, ଗଞ୍ଜାମ, ପୁରୀ, କଟକ ଇତ୍ୟାଦି ଜିଲ୍ଲାରେ ଏମାନେ ବାସ କରନ୍ତି ।

ଏମାନଙ୍କର ନିଜସ୍ୱ ଭାଷା ଅଛି, ଯାହା ସେମାନଙ୍କ ବ୍ୟତୀତ ଅନ୍ୟ କେହି ବୁଝି ପାରନ୍ତି ନାହିଁ । ଏବେ ଛାୟା ଭାବରେ ଗୋଟିଏ ଜାଗାରେ ବସବାସ କରିବା ଦ୍ୱାରା ପାଖାପାଖି ଲୋକମାନେ ସେମାନଙ୍କ ଭାଷା ଟିକେ ଟିକେ ବୁଝିବାରେ ସକ୍ଷମ ହେଉଛନ୍ତି । ବିବାହ କ୍ଷେତ୍ରରେ ଏମାନେ ବିଚାରଭିତର ପ୍ରଥା ଅନୁସରଣ କରନ୍ତି । ନିଜ ସମ୍ପ୍ରଦାୟ ବ୍ୟତୀତ ବାହାର ଜାତିର କନ୍ୟାକୁ ଗ୍ରହଣ କରନ୍ତି ନାହିଁ । କଳି ପୁତ୍ରୀ ବ୍ୟତିତ୍ୱରୀ, ଅଳପୁଆମାନଙ୍କୁ ଛାଡ଼ପତ୍ର ଦେଇଥାଆନ୍ତି । ପିଲା ଜନ୍ମ ହେଲେ ଅଶୈତ ପାଳନ କରିଥାଆନ୍ତି । କେହି ମରିଗଲେ ତା ପାଇଁ ଗୋକ ମଧ୍ୟ ପାଳିଥାଆନ୍ତି । ସେଇ ସମୟରେ ସେମାନେ ଅନ୍ୟ କାନ୍ଦାକୁ ସେବା କରିଥାଆନ୍ତି ।

କୋରା

ତେଜାନାଳ ଜିଲ୍ଲାର ଛେଡ଼ିପଦା, କିଶୋରନଗର ଓ ଆଠମଲିକକୁ ନେଇ ଗଠିତ ଆଠମଲିକ ନିର୍ବାଚନ ମଣ୍ଡଳୀର ଗାଁ ଗଣ୍ଡାମାନଙ୍କରେ ମୁଖ୍ୟତଃ ଏଇ ଲୋକମାନେ ଦେଖାଯାଆନ୍ତି । ଉପଜାତିର ହୋଇଥିଲେ ମଧ୍ୟ ଶିକ୍ଷିତ ପରି ଜୀବନ ଯାପନ କରନ୍ତି । ଦଶହରା, ରାହାସ ପୂର୍ଣ୍ଣିମା, ମାର୍ଗଶୀର ପୁରୁଣାର ପୁଷ ପୁନିଅଁ, ହୋଲି, ଚୈତ୍ର ମଙ୍ଗଳାବାର ପ୍ରଚ୍ଛୁତି ଓଷା ବ୍ରତ ପାଳନ କରନ୍ତି । ପୂଜକ ବା ଦେବୁରୀ ଦ୍ୱାରା ଦେବାଦେବୀଙ୍କୁ ପୂଜା କରନ୍ତି । ପିଲା ଜନ୍ମ ହେଲେ ଏକୋଇଶ ଦିନ ଧରି ଅଶୈତ ପାଳନ କରନ୍ତି । କନ୍ୟା ହୋଇଥିଲେ ବାହାରୀ ପରେ ମାଆ ଛୁଆଁ ଛୁଇଁ କରେ । ପୁଅ ହୋଇଥିଲେ ଏକୋଇଶିଆ ପାଳନ କରାଯାଏ । କାର୍ତ୍ତିକ ମାସରେ ଏମାନେ ପିତୃପୁରୁଷଙ୍କ ଗ୍ରାହ ପାଳନ କରନ୍ତି । ନିଜର ଆର୍ଥିକ ସ୍ୱଚ୍ଛତାକୁ ନେଇ ଏମାନେ ପୁତ୍ର ବ୍ୟକ୍ତିର ଗର୍ବକୁ ପୋତିଦିଅନ୍ତି ବା ପୋଡ଼ି ଦିଅନ୍ତି ବା ସମାଧି ଦିଅନ୍ତି । ଏଇ

ଦିନମାନଙ୍କରେ ମଧ୍ୟ ନାହିଁ ମାଂସ ଖାଆନ୍ତି ନାହିଁ । ଯେତେ ଯାହା ପରିସ୍ଥିତି ଉତ୍ପନ୍ନ ହେଲେ ମଧ୍ୟ ଏମାନେ ପୁସ୍ତୁରୀ ଶୋମାଂସ ମୋଟେ ଖାଆନ୍ତି ନାହିଁ ।

ଏମାନଙ୍କର ପେଷା ହେଲା ନାଟି ଖୋଳିବା ଓ ଶୁଷ୍କ କରିବା । ଏମାନେ ବେଳେ ବେଳେ ମଧ୍ୟ ଶିକାର କରନ୍ତି ଏବଂ ନରନାଳରୁ ମାଛ ଧରନ୍ତି । ବାସଗୃହଗୁଡ଼ିକୁ ଝାଟିମାଟିରେ ଛୋଟ ଛୋଟ ଆକାରରେ ତିଆରି କରନ୍ତି । ନିଜ ନିଜ ଭିତରେ ଗଣ୍ଡଗୋଳ ହେଲେ ଆପୋଷ ସମାଧାନ ନିଜ ସମ୍ପ୍ରଦାୟର ମୁଖ୍ୟମାନଙ୍କ ଦ୍ଵାରା କରିଥାନ୍ତି । କେତେବେଳେ ମୁଖ୍ୟଙ୍କ ନିଷ୍ପତ୍ତିରେ ସନ୍ଦେହ ଉତ୍ପନ୍ନ ହେ, ବାହାରୁ ଜଣଙ୍କୁ ଡାକି ସମାଧାନ କରାଯାଏ । କୋଟି କଚେରୀକୁ ମୋଟେ ଯିବା ଦରକାର ପଡ଼େନି । ଏମାନଙ୍କ ଭିତରେ ଧଳା, ମଲୋ, ଶିଖରିଆ, ବାଦାମିଆ ସମ୍ପ୍ରଦାୟ ବା ଗୋସ ଥିଲେ ମଧ୍ୟ ଏମାନେ ନିଜକୁ ମୁସ୍ଲୀମାନ ବୋଲି ଦାବୀ କରନ୍ତି । ତେବେ ବି ବିବାହ କ୍ଷେତ୍ରରେ ଅନ୍ୟ ସମ୍ପ୍ରଦାୟ ସହିତ ସମ୍ପର୍କ ଛାପନ କରିବାର ଦେଖାଯାଏ । କନ୍ୟା ମୂଲ୍ୟ ପ୍ରଥାରେ କନ୍ୟାପିତାଙ୍କୁ ଯତ୍ନେଷ୍ଟ ଅର୍ଥଦେଇ ବର କନ୍ୟାକୁ ବୋହୂ କରି ନେଇଥାଏ ।

କୋରାମାନେ ବିବାହ କାର୍ଯ୍ୟ ସମ୍ପୂର୍ଣ୍ଣ ରୂପେ ହିନ୍ଦୁ ରୀତିରେ ସମାପନ କରନ୍ତି । ବ୍ରାହ୍ମଣ ଦ୍ଵାରା ହୋଇ ତଥା ବାରିକର ସାହାଯ୍ୟ ନେଇ ବାହା ହୋଇଥାଆନ୍ତି । ବର ପ୍ରଥମେ କନ୍ୟା କପାଳରେ ସିନ୍ଧୁର ମାରିଥାଏ । ଛାଡ଼ପତ୍ର ଦିଆନିଆ ଥିବାରୁ ବହୁ ବିବାହ ପ୍ରଥାକୁ ବି ସ୍ଵାଗତ କରନ୍ତି । ବିଧବା ତାର ଦିଅରକୁ ବାହା ହୋଇ ଥାଏ । ଛାଡ଼ପତ୍ର କ୍ଷେତ୍ରରେ କେବଳ ସ୍ଵାମୀର ଅଧିକାର । ଛାଡ଼ପତ୍ର ଦେବା ପରଠାରୁ ଛଅମାସ ପର୍ଯ୍ୟନ୍ତ ଭଲ ଯୋଗ୍ୟ ଦାସିତ୍ଵ ମଧ୍ୟ ବର ନେଇଥାଏ ତା ହାତକୁ । କୋରାମାନେ ସଦାସର୍ବଦା ପିତୃକେନ୍ଦ୍ରିକ ।

ଏବେ ସେମାନେ ଶିକ୍ଷିତ ହୋଇ ଶୁକ୍ତି ବାରିକି କରିଛନ୍ତି । ମାଟିରୁ ଖଇର ବାହାର କରୁଥିବା ଗୁଡ଼ିକୁ ସେମାନେ ଏଥି ମଧ୍ୟରେ ଭୁଲିଗଲେଣି, ଯଦିଓ ଏମାନେ ଏବେ ମଧ୍ୟ ସେଇ ଖଇରା ଭାବରେ ପରିଚିତ ହେଉଛନ୍ତି ।

କ୍ଵାଟର ନଂ ୩/୧୨୬,
ସୁନିର୍-୮, ଭୁବନେଶ୍ଵର-୭୫୧ ୦୧୨ ।

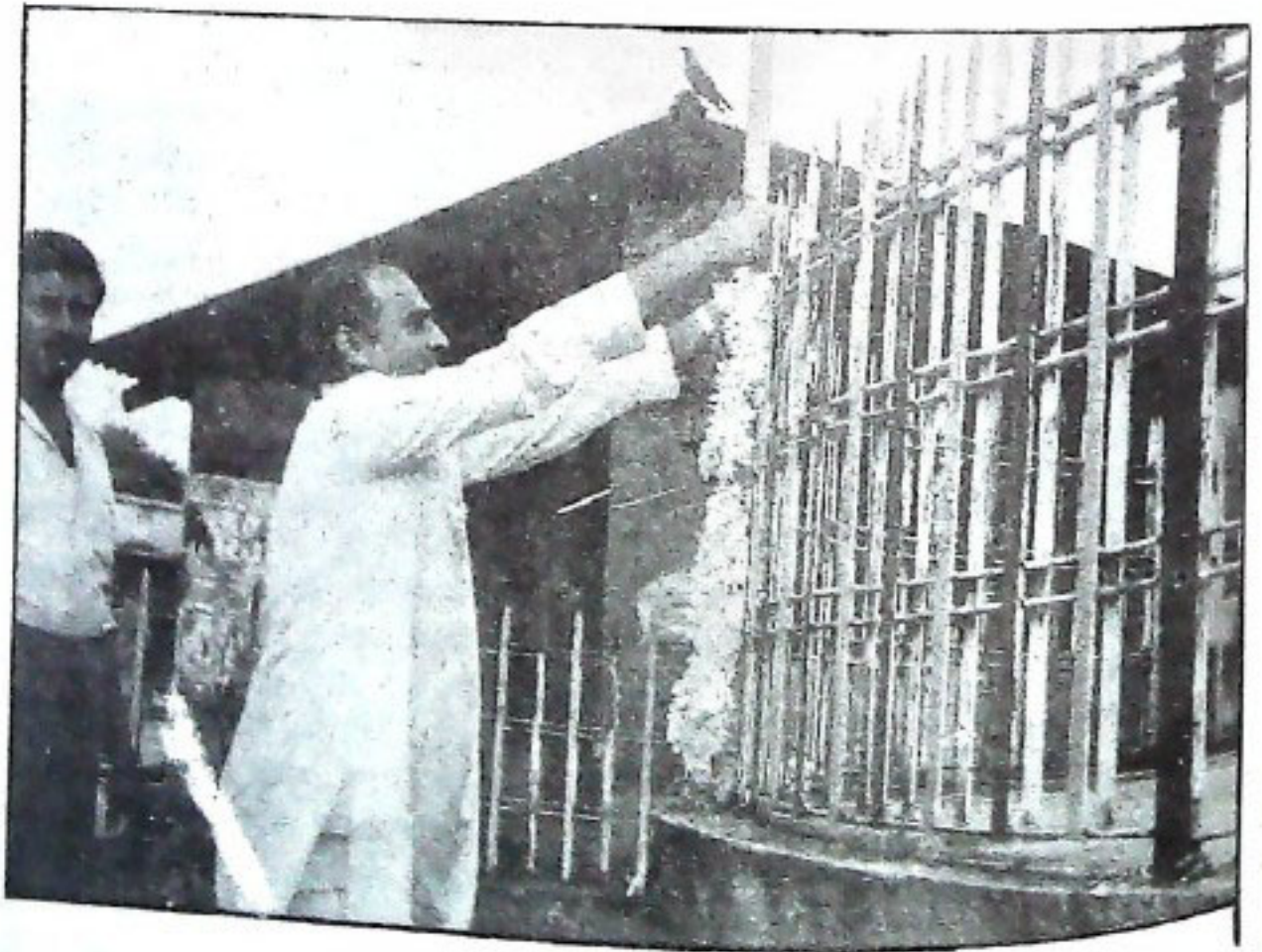

ସ୍ଵାଧୀନତା ଦିବସ ୧୯୯୦ରେ ଢେଙ୍କାନାଳଠାରେ ବାରି ଗାଉଡ଼ ପୁତ୍ର
କ୍ଷତ୍ରରେ ଶ୍ରୀ ଗରତ ରୁମାର କରଙ୍କ ପୁଷ୍ପମାଲ୍ୟ ଅର୍ପଣ ।

କୋବେଳି
ପୁରସ୍କାର

ପୁରୀର ଉତ୍କଳପ୍ରା

ଅଧ୍ୟୋଧ୍ୟାୟ କାହାଣୀ

ଉତ୍କଳର ଆଦିବାସୀ ଚିତ୍ରଣ

ଦେଶ କାହାଣୀର ଅଧ୍ୟାୟ
ଗୋବୀନ୍ଦେନ୍ଦ୍ରଙ୍କ ଦ୍ଵାରା ଅର୍ଥନୀତି

ଦୁର୍ନୀତି ବିରୋଧୀ ସଂଗ୍ରାମ କଠୋରତର ହେବ

ପିଲା ଓଡ଼ିଶାରେ ପଞ୍ଚାୟତିରାଜ ବ୍ୟବସ୍ଥା ମାଧ୍ୟମରେ
ନିର୍ଦ୍ଦାୟୀର ଶକ୍ତି ହାତରେ ଛାଡ଼ି ଦେବା ପାଇଁ ମୁଖ୍ୟମନ୍ତ୍ରୀ
ଶ୍ରୀ ବିଜୁ ପଟ୍ଟନାୟକ ଘୋଷଣା କରିଛନ୍ତି । ଭୁବନେଶ୍ଵର କଲ୍ୟାଣ
ମଣ୍ଡପରେ ସେପ୍ଟେମ୍ବର ୮ ଓ ୯ ତାରିଖରେ ଅନୁଷ୍ଠିତ ଓଡ଼ିଶା
ଶ୍ରମୀକ ମଜଦୁର ସଂଘର ରାଜ୍ୟସ୍ତରୀୟ ସମାବେଶକୁ ଉଦ୍ଘାଟନ
କରି ମୁଖ୍ୟମନ୍ତ୍ରୀ ଶ୍ରୀ ପଟ୍ଟନାୟକ କହିଲେ ଯେ, ଲୋକଙ୍କ ହାତକୁ
ଶକ୍ତି ଦେବା ପାଇଁ ଡାକ୍ତର ସରକାର ଶୁଭ ଅଞ୍ଚଳ ଦିନ ମଧ୍ୟରେ
ପାର୍ଲିଆମେଣ୍ଟରେ ପଞ୍ଚାୟତିରାଜ ଓ ନଗରପାଳିକା ବିଲ୍ ଆଗତ
କରିବେ । ଓଡ଼ିଶାରେ ମଧ୍ୟ ସେହି ତାହାରେ ଆଗନ ପ୍ରବର୍ତ୍ତନ
ହୋଇ ଶ୍ରାମପଞ୍ଚାୟତ, ପଞ୍ଚାୟତ ସମିତି ଓ ଡିଲ୍ଲୀ ପରିଷଦ ପାଇଁ
ନିର୍ଦ୍ଦାୟନ କରାଯିବ ଏବଂ ଏହି ସବୁ ଲୋକ ପ୍ରତିନିଧିମୂଳକ
ଅନୁଷ୍ଠାନମାନଙ୍କରେ ଶତକଡ଼ା ତିରିଶ ଭାଗ ମହିଳା ପ୍ରତିନିଧିତ୍ଵ
ପାଇଁ ବ୍ୟବସ୍ଥା ରଖାଯିବ । ଗତ ତିରିଶ ବର୍ଷ ତଳେ ତାଙ୍କ
ମୁଖ୍ୟମନ୍ତ୍ରୀତ୍ଵ ସମୟର ପଞ୍ଚାୟତିରାଜ ବ୍ୟବସ୍ଥା ସମ୍ପର୍କରେ ପୁରଣ
କରାଇ ଶ୍ରୀ ପଟ୍ଟନାୟକ କହିଲେ ଯେ, ରାଜ୍ୟର ବିକାଶକୁ ତ୍ଵରାନ୍ୱିତ
କରିବା ପାଇଁ ପଞ୍ଚାୟତ, ମହିଳା ସମିତି, ଯୁବକ ସଂଘ ମଧ୍ୟରେ
ପ୍ରତିଯୋଗିତାମୂଳକ ମନୋଭାବ ଜାଗ୍ରତ କରିବାକୁ ହେବ ।
ଆଦର ପ୍ରତ୍ୟେକ କ୍ଷେତ୍ରରେ ଦୁର୍ନୀତି ବ୍ୟାପୀ ଯାଇଥିବା ଦୁର୍ନୀତି
ବିରୁଦ୍ଧରେ ରାଜ୍ୟ ସରକାରଙ୍କ ସଂଗ୍ରାମ କଠୋରତର ହେବ ବୋଲି
ସେ କହିଥିଲେ । ଶୁଣି ନିଜର ଉତ୍ତରାଧିକାରୀ ଉଚିତ ମୂଲ୍ୟ
ପାଇବା ପାଇଁ ଓ ସର୍ବନିମ୍ନ ମଜୁରୀ ୨୫ ଟଙ୍କାକୁ କାର୍ଯ୍ୟକାରୀ
କରିବା ପାଇଁ ସଙ୍ଗେ ଗ୍ରାମୀଣ ମଜଦୁରଙ୍କୁ ବର୍ଷ ମୋନ କାମ
ହୋଇଥିବା ଦେବା ପାଇଁ ସରକାରଙ୍କ ସଙ୍କଳ୍ପ ସମ୍ପର୍କରେ ସେ ଉଲ୍ଲେଖ
କରିଥିଲେ ।

ଏହାର କାର୍ଯ୍ୟକାରୀତାର ବିଳମ୍ବ ଯୋଗୁ ଖର୍ଚ୍ଚ ଅଟକଳ ଶୁଭିଚ୍ଛା ବୁଦ୍ଧି
ପାଇଲାଣି । ତେଣୁ ସିଦ୍ଧ ଅନୁଯାୟୀ ଯୋଜନାକୁ ଠିକ୍
ସମୟରେ ଗୁଠାସିତ ନକଲେ ଯୋଜନା ଖର୍ଚ୍ଚ ବୁଦ୍ଧି ପାଇବା
ସ୍ଵାଭାବିକ । କଠିନ ପରିସ୍ଥିତି ଦ୍ଵାରା ଓ ପରସ୍ପର ମଧ୍ୟରେ ଭାବନ
ଆଦାନ ପ୍ରଦାନ ଦ୍ଵାରା ଓଡ଼ିଶାର ଉନ୍ନତି ସମ୍ଭବ ହେବ ବୋଲି ସେ
କହିଲେ ।

ସମାବେଶରେ ଭାଗ ନେଇ ଓଡ଼ିଶାର ଶାନ୍ତ୍ୟ ଓ ଯୋଗାଣ
ମନ୍ତ୍ରୀ ଶ୍ରୀ ବିଶ୍ଵରଞ୍ଜନ ହରିଚନ୍ଦନ କହିଲେ ଯେ, ଶ୍ରମ ଶକ୍ତି ମାଟି ସହ
ମାଟି ହୋଇ ଲଢ଼େଇ କରୁଥିଲେ ମଧ୍ୟ ଏହା ସାମାଜିକ ନ୍ୟାୟ
ପାଇବାରୁ ବଞ୍ଚିତ ହୋଇ ଅବହେଳାର ଶିକାର ହୋଇଛି ।
ଅସଙ୍ଗଠିତ ଶ୍ରମ ଶକ୍ତିକୁ ସଙ୍ଗଠିତ କରି ସେମାନଙ୍କୁ ଦାରିଦ୍ର୍ୟ ଓ
ନୈରାଶ୍ୟରୁ ମୁକ୍ତ କରିବା ପାଇଁ ରାଜ୍ୟ ସରକାରଙ୍କ ପ୍ରଚେଷ୍ଟା ଶୁଭ
ରହିଛି ବୋଲି ସୂଚନା ଦେଇ ସେ ଦାଦନ ସମସ୍ୟା ଦୂର କରିବା
ଉପରେ ଗୁରୁତ୍ଵ ଆରୋପ କରିଥିଲେ ।

ରିଲିଫ୍ କୋର୍ଡ୍ ସଂଗୋଧନ

ନିଳସେଚନ ଓ ସଂସଦୀୟ ବ୍ୟାପାର ମନ୍ତ୍ରୀ ଶ୍ରୀ ବିଜୟ ମହାପାତ୍ର
କହିଲେ ଯେ, ଶାସନରୁ ଦୁର୍ନୀତିର ବିଲୋପ ପାଇଁ ସରକାର
ସର୍ବାଧିକ ଗୁରୁତ୍ଵ ଦେଉଛନ୍ତି । ରାଜ୍ୟରେ ଶୁଣି ଅର୍ଥନୀତି ଓ
ଶ୍ରମିକ ଅର୍ଥନୀତିକୁ ପରିବର୍ତ୍ତନ କରିବା ପାଇଁ ମୁଖ୍ୟମନ୍ତ୍ରୀଙ୍କ ସ୍ଵପ୍ନ
ସମ୍ପର୍କରେ ପୁରନା ଦେଇ ଶ୍ରୀ ମହାପାତ୍ର କହିଲେ ଯେ, ଏହାକୁ ଆଶୁ
ଆଗରେ ଋଣ ରାଜ୍ୟର ଯୋଜନା ପ୍ରଣୟନ କରାଯାଉଛି ଏବଂ
ପଞ୍ଚାୟତ ଓ ବୁଦ୍ଧି କ୍ଷେତ୍ରରେ ଶୁଣି କର୍ମଚିମାନ ଗଠନ କରାଯିବ ।
ଶୁଣି ଓ ଶ୍ରମିକର ସ୍ଵାର୍ଥକୁ ଦୃଷ୍ଟିରେ ରଖି ପଶୁଣ ବର୍ଷ ତଳର ଓଡ଼ିଶା
ରିଲିଫ୍ କୋର୍ଡ୍ ସଂଗୋଧନ କରାଯିବ । ରାଜ୍ୟରେ ଶିକ୍ଷିତ
ବେକାରଙ୍କ କର୍ମ ନିୟୁତ୍ତି ସମ୍ପର୍କରେ ସେ କହିଲେ ଯେ, ପ୍ରଥମ
ଦଫାରେ ୨୦୦ ଇଞ୍ଜିନିୟରଙ୍କୁ ସେପ୍ଟେମ୍ବର ଶେଷ ପୁଣ୍ୟ ଶୁକ୍ଳ

ମୁଖ୍ୟମନ୍ତ୍ରୀ ପୁଣି କହିଲେ ଯେ ପାରାଦ୍ଵୀପ ବନ୍ଦର ଗଢ଼ାଉଣ
ପାଇଁ ୨୦ କୋଟି ଟଙ୍କା ବ୍ୟୟ ଅଟକଳ ହୋଇଥିବା ଛଳେ

ଦେବା ପାଇଁ ନିଷ୍ପତ୍ତି ଗ୍ରହଣ କରାଯାଇଛି । ଏହାଛଡ଼ା ଏକଲକ୍ଷ ପୁରବଦ୍ଧ ନିୟୁତ୍ତି ପୁସ୍ତିକା ସମ୍ପର୍କରେ ପୁସ୍ତକାଳୟ କରିବା ପାଇଁ ଗଢ଼ାଯାଇଥିବା ବ୍ୟାବିନେଟ୍ କମିଟି ଚାକର ରିପୋର୍ଟ ଚିନ୍ତିମାସ ମଧ୍ୟରେ ଦାଖଲ କରିବେ ବୋଲି ସେ ପୁରନା ଦେଇଥିଲେ । ଅନ୍ୟାୟ ଉପାୟରେ କଳାଧନ ଅର୍ଜନ କରିଥିବା ଲୋକମାନଙ୍କର ଧନରୁ ବାଜ୍ୟାସ୍ତି କରିବା ପାଇଁ ଆଗାମୀ ବିଧାନ ସଭା ଅଧିବେଶନରେ ଆଇନ୍ ଡିଆରି ହେବ ବୋଲି ସେ କହିଥିଲେ ।

ପ୍ରାରମ୍ଭରେ ଓଡ଼ିଶା ଗ୍ରାମୀଣ ମତଦୁର ସଫର ଆର୍ଥିକମୁଖ୍ୟ ସମ୍ପର୍କରେ ପୁରନା ଦେଇ ବିଧାୟକ ଶ୍ରୀ ପ୍ରଫୁଲ୍ଲ ଚନ୍ଦ୍ର ଘଡ଼ାଜ କହିଲେ ଯେ, ଓଡ଼ିଶାର ଚିନ୍ତିକୋଟି ଲୋକମାନଙ୍କ ମଧ୍ୟରୁ ଗ୍ରାମୀଣ ମତଦୁରଙ୍କ ସଂଖ୍ୟା ଏକକୋଟି ଘର ଲକ୍ଷ ହୋଇଥିବା ବେଳେ ଘର ଲକ୍ଷ ମତଦୁର ସମ୍ପର୍କରେ କ୍ଷେତ୍ରରେ ଶକ୍ତି ଗ୍ରମିକ ଓ ଶିଳ୍ପ ଗ୍ରମିକ ଭାବରେ ବାମ କରୁଛନ୍ତି ଓ ପ୍ରାୟ ଏକକୋଟି ମତଦୁର କାଠକଟାଳି, କେନ୍ଦୁପତ୍ର ଥୋଳାଳି, କୁଣ୍ଡି ଗ୍ରମିକ, ବନାର, କୁସାର, ବାରିକ ଭାବରେ ବାସ୍ୟ କରୁଛନ୍ତି । ମୁଖ୍ୟମନ୍ତ୍ରୀଙ୍କ ନେତୃତ୍ୱରେ ଜନତା ଦଳ ସରକାର ଲୋକମାନଙ୍କ ମଧ୍ୟରେ ନୂଆ ଉତ୍ପାଦ ଓ ନୂଆ ଜୀବନ ସୃଷ୍ଟି କରିଛି । ରାଜ୍ୟ ସରକାର ଗ୍ରାମାଞ୍ଚଳର ବିକାଶ ପାଇଁ ଅଧାରୁ ଅଧିକ ଟଙ୍କା ରଖୁଛନ୍ତି । ତେଣୁ ସଚେତନତା ଓ ସମ୍ପାଦନ ଦ୍ୱାରା ଗ୍ରାମୀଣ ମତଦୁରମାନଙ୍କର ଉନ୍ନତି ସାଧିତ ହୋଇପାରିବ ବୋଲି ସେ ଆଶା ପ୍ରକାଶ କରିଥିଲେ । ସର୍ବ ଦ୍ୱାରା ପାଠ୍ୟୋଟି କର୍ମଶାଳା ଓ କେତେକ ତାଲିମ ଶିବିର ଅନୁଷ୍ଠିତ ହେବ ବୋଲି ଶ୍ରୀ ଘଡ଼ାଜ ପୁରନା ଦେଇଥିଲେ ।

ଅନ୍ୟମାନଙ୍କ ମଧ୍ୟରେ ପରିବହନ ମନ୍ତ୍ରୀ ଶ୍ରୀ ଭାଗବତ ବେହେରା, ଜଙ୍ଗଲ ରାଷ୍ଟ୍ରମନ୍ତ୍ରୀ ଶ୍ରୀ ମଙ୍ଗଳା ବିହାର, ଗ୍ରମ ରାଷ୍ଟ୍ରମନ୍ତ୍ରୀ ଶ୍ରୀ ପ୍ରଫୁଲ୍ଲ ପାମଲ ଓ ଅନେକ ବିଧାୟକ ଏହି ସମାବେଶରେ ଯୋଗ ଦେଇଥିଲେ । ପୂର୍ବେ ବିଧାୟକ ଶ୍ରୀ ମକର ସେଠୀ ସମାବେଶରେ ସଭାପତିତ୍ୱ କରିଥିଲେ ।

ଦରିଦ୍ରର ଉନ୍ନତିକୁ ଅଗ୍ରାଧିକାର ଦିଆଯିବ

ଓଡ଼ିଶାରେ ପରିବ ଜନସାଧାରଣଙ୍କ ଉନ୍ନତିକୁ ଆଶୁ ଆଗରେ ରଖି ଯୋଜନା ପ୍ରଣୟନ କରିବା ପାଇଁ ମୁଖ୍ୟମନ୍ତ୍ରୀ ଶ୍ରୀ ବିଜୁ ପଟ୍ଟନାୟକ ନିର୍ଦ୍ଦେଶ ଦେଇଛନ୍ତି ।

ଅଗଷ୍ଟ ମାସ ୨୨ ତାରିଖରେ ରାଜ୍ୟ ସଚିବାଳୟଠାରେ ଅନୁଷ୍ଠିତ ପୁନର୍ଗଠିତ ରାଜ୍ୟ ଯୋଜନା ବୋର୍ଡ଼ର ପ୍ରଥମ ବୈଠକରେ ଅଧ୍ୟକ୍ଷତା କରି ମୁଖ୍ୟମନ୍ତ୍ରୀ ଶ୍ରୀ ପଟ୍ଟନାୟକ କହିଲେ ଯେ, ଆମ ରାଜ୍ୟରେ ବସବାସ କରୁଥିବା ବହୁ ସଂଖ୍ୟକ ପରିବ ଜନସାଧାରଣଙ୍କର ଉନ୍ନତି ପାଇଁ ସମସ୍ତଙ୍କୁ ଧ୍ୟାନ ଦେବାକୁ ପଡ଼ିବ । କେବଳ କଠିନ ପରିଶ୍ରମ ଓ ଉପଯୁକ୍ତ ଯୋଜନା ପ୍ରଣୟନ ଓ ତାକୁ ବାସ୍ୟବାଣୀ କରିବା ଦ୍ୱାରା ରାଜ୍ୟର ଅର୍ଥନୈତିକ ପ୍ରଗତି ସମ୍ଭବ ହୋଇପାରିବ । ଏଥି ନିମନ୍ତେ ସରକାରୀ କର୍ମଚାରୀ ଓ ଜନସାଧାରଣଙ୍କ ମଧ୍ୟରେ ଉପଯୁକ୍ତ ସମନ୍ୱୟ ରହିବା ଆବଶ୍ୟକ ବୋଲି ମୁଖ୍ୟମନ୍ତ୍ରୀ କହିଥିଲେ ।

ବୈଠକ ଆରମ୍ଭରେ ରାଜ୍ୟ ଯୋଜନା ଆର୍ଥିକମୁଖ୍ୟ ସମ୍ପର୍କରେ ପୁରନା ଦେଇ ଯୋଜନା ବୋର୍ଡ଼ ଉପାଧ୍ୟକ୍ଷ ଶ୍ରୀ ବି. ଶିବରାମ କହିଲେ ଯେ, ଓଡ଼ିଶା ଏକ କୁଣ୍ଡି ପ୍ରଧାନ ରାଜ୍ୟ ହୋଇଥିବାରୁ ରାଜ୍ୟ ଅର୍ଥନୀତିର ବିକାଶ ପାଇଁ ତାଲି ଓ ଚୈତ୍ତବୀତର ଉତ୍ପାଦନ ବୃଦ୍ଧି କରାଯିବା ସଙ୍ଗେ ସଙ୍ଗେ ପୂର୍ଣ୍ଣମୁଖୀ, ଚିନାବାସନ ଓ ସୋସାଲିସ୍ଟ ଇଲି ଅର୍ଥକରୀ ଫସଲର ଉତ୍ପାଦନ ବୃଦ୍ଧି କରିବାକୁ ପଡ଼ିବ ଏବଂ ଉପଯୁକ୍ତ ଫସଲ ବିନ୍ୟାସ ଓ ଜଳ ସମ୍ପଦର ଉପଯୁକ୍ତ ବିନିଯୋଗ ଦ୍ୱାରା ବର୍ଷରେ ତିନୋଟି ଅର୍ଥକରୀ ଫସଲ ଉତ୍ପାଦନ କରାଯାଇପାରିବ । ରାଜ୍ୟର ଜଳସେଚନ ବ୍ୟବସ୍ଥାର ପୁନର୍ଗଢ଼ନା, ଉପଯୁକ୍ତ ବଜାର ଓ ଗମନାଗମନର ପୁସ୍ତିକା ଅନ୍ୟତ୍ର ଅପରିହାର୍ଯ୍ୟ ବୋଲି ସେ ମତ ପ୍ରକାଶ କରିଥିଲେ । ଭୁବନେଶ୍ୱର ସମ୍ପଦର ଉପଯୁକ୍ତ ବ୍ୟବହାର ଓ ବନାଜିକରା ଯୋଜନା ଦ୍ୱାରା ଉପଯୁକ୍ତ ପୁସ୍ତିକା ସୃଷ୍ଟି କରିବା ଉପରେ ମଧ୍ୟ ସେ ଗୁରୁତ୍ୱ ଦେଇଥିଲେ । ଯୋଜନା ବୋର୍ଡ଼ ଉପାଧ୍ୟକ୍ଷ ପୁଣି କହିଲେ ଯେ, ରାଜ୍ୟରେ ମହ୍ୟଶ୍ୱର ପାଇଁ ବିପୁଳ ସୁଯୋଗ ଥିଲେ ମଧ୍ୟ ସେ ବାବଦରେ ବିଶେଷ କିଛି ଚିନ୍ତା ହୋଇପାରିନାହିଁ । ତେଣୁ ଯୋଜନାରେ ମହ୍ୟଶ୍ୱରକୁ ଗୁରୁତ୍ୱ ଦେବା ସଙ୍ଗେ ସଙ୍ଗେ ଗ୍ରାମୀ କୁଟୀର ଓ ହସ୍ତ ଶିଳ୍ପର ଉନ୍ନତି ସାଧନ କରାଯାଇ ତାହାକୁ ଗଣ୍ୟା ଶିଳ୍ପ କରାଯିବା ଉଚିତ ବୋଲି ସେ ମତ ପ୍ରକାଶ କରିଥିଲେ ।

ଆଲୋଚନାରେ ଭାଗ ନେଇ ରାଜ୍ୟ ଯୋଜନା ବୋର୍ଡ଼ ସଭା ତଥା ବିଶିଷ୍ଟ ଅର୍ଥନୀତିଜ୍ଞ ଡକ୍ଟର ନୀଳକମ୍ପ ରଥ କହିଲେ ଯେ, ଯୋଜନାର ସଫଳତା ଆଶୁ ଆଗରେ ରଖି ଉନ୍ନତ ପାଇଁ ପୁର୍ବିକ ଚିନ୍ତା ନିର୍ଦ୍ଧାରଣ କରାଯିବା ଦରକାର । ପଡ଼ୋଶୀ ରାଜ୍ୟ ଅଳ୍ପ ପ୍ରଦେଶ ଓ ପଶ୍ଚିମବଙ୍ଗ ରୁଜନାରେ ଆମ ରାଜ୍ୟରେ ଶରୀଫ ଫରାଜ ଉତ୍ପାଦନ କମ୍ ହେଉଥିବାରୁ ଜଳସେଚନର ଉପଯୁକ୍ତ ପରିଚ୍ଛେଦନା ଏବଂ ଉନ୍ନତ ବିହନ ଓ ସାର ବ୍ୟବହାର କରିବା ପାଇଁ ଶୁଣାଣି ଉପଯୁକ୍ତ ତାଲିମ ଦେବା ଦରକାର । ଜଳସେଚନ ପ୍ରକଳ୍ପଗୁଡ଼ିକ ଦ୍ୱାରା ସୃଷ୍ଟି ହେଉଥିବା ରୁଡ଼ି ଅଞ୍ଚଳର ଜନସାଧାରଣଙ୍କ ଅଭିଧାନ ପାଇଁ ସେମାନଙ୍କୁ ଜଳସେଚିତ ଅଞ୍ଚଳରେ ସମାନ ପରିମାଣର ଜମି ଯୋଗାଇ ଦେବାକୁ ସେ ପରାମର୍ଶ ଦେଇଥିଲେ । ରାଜ୍ୟରେ ଗମନାଗମନ, ସ୍ୱାସ୍ଥ୍ୟ ଓ ପଶୁ ଚିକିତ୍ସା ପାଇଁ ଏକ ଦଶକର୍ଷଣ ବାସ୍ୟତମ ସମ୍ପର୍କରେ ଚିନ୍ତା କରିବାକୁ ସେ ଅନୁରୋଧ କରିଥିଲେ ।

ଅନ୍ୟତମ ସଭ୍ୟ ଶ୍ରୀ ଅଜିତ ମହାପାତ୍ର ରାଜ୍ୟରେ କ୍ଷୁଦ୍ର ଶିଳ୍ପ ବିକାଶ ସମ୍ପର୍କରେ ଆଲୋଚନା କରି ରାଜ୍ୟର ଲୋକମାନଙ୍କୁ ଆଧୁନିକ ତାଲିମ ଦେବା ପାଇଁ ପରାମର୍ଶ ଦେଇଥିଲେ ।

ଅନ୍ୟମାନଙ୍କ ମଧ୍ୟରେ ଜଙ୍ଗଲ ଓ ପରିବେଶ ମନ୍ତ୍ରୀ ଶ୍ରୀ ପଦ୍ମେତ ପ୍ରସାଦ ସିଂହ, ଜଳସେଚନ ମନ୍ତ୍ରୀ ଶ୍ରୀ ବିଜୟ ମହାପାତ୍ର, କୁଣ୍ଡି ଓ ସମବାୟ ମନ୍ତ୍ରୀ ଶ୍ରୀ ଜଗନ୍ନାଥ ମଲିକ, ରାଜସ୍ୱ ମନ୍ତ୍ରୀ ଶ୍ରୀ ସୁରେନ୍ଦ୍ରନାଥନାୟକ, ସ୍ୱାସ୍ଥ୍ୟ ମନ୍ତ୍ରୀ ଶ୍ରୀ ପାପିରାମ ମାଝି, ବାରିକ ଓ ପରିବହନ ମନ୍ତ୍ରୀ ଶ୍ରୀ ଭାଗବତ ବେହେରା, ପୁଣି ଗୃହ ନିର୍ମାଣ ଓ ନଗର ଉନ୍ନୟନ ମନ୍ତ୍ରୀ ଶ୍ରୀ ନଳିନୀ ମହାନ୍ତି, ଯୋଜନା ଓ ସମନ୍ୱୟ ରାଷ୍ଟ୍ରମନ୍ତ୍ରୀ ଶ୍ରୀ ସାଦବ ମାଝି, ମହ୍ୟ ଓ ପଶୁପାଳନ ରାଷ୍ଟ୍ରମନ୍ତ୍ରୀ ଶ୍ରୀ ପୂର୍ଣ୍ଣନାୟକପାତ୍ର, ଶିକ୍ଷା ରାଷ୍ଟ୍ରମନ୍ତ୍ରୀ ଶ୍ରୀମତୀ କଳା ନା. କଲ ଓ ପରିବେଶ ରାଷ୍ଟ୍ରମନ୍ତ୍ରୀ ଶ୍ରୀ ମଙ୍ଗଳା ବିହାର, ଆଦିବାସୀ ଓ

ଦେଶର କଲ୍ୟାଣ ରାଷ୍ଟ୍ରମନ୍ତ୍ରୀ ଶ୍ରୀ ଛୋଟରାୟ ନାହିଁ, ସ୍ଵାସ୍ଥ୍ୟ ରାଷ୍ଟ୍ରମନ୍ତ୍ରୀ ପଦ୍ମ ପୁଷ୍ପାଙ୍ଗୁଳ ଅହସ୍ୟ, ହସ୍ତଚକ୍ର ଓ ବସନ ଶିଳ୍ପ ରାଷ୍ଟ୍ରମନ୍ତ୍ରୀ ଶ୍ରୀ ପ୍ରସନ୍ନ ଆଚାର୍ଯ୍ୟ, ଗ୍ରାମ୍ୟ ଉନ୍ନୟନ ରାଷ୍ଟ୍ରମନ୍ତ୍ରୀ ଶ୍ରୀ ପଦ୍ମରାଜ ଓରାମ୍, ଯୋଜନା ବୋର୍ଡ଼ ସଭ୍ୟ ଶ୍ରୀ ଡି. ଏନ୍. ମିତ୍ର, ଚକ୍ର ପି. କେ. ମହାନ୍ତି ଓ ଶ୍ରୀ ଅତିତ ଦାସ ପ୍ରମୁଖ ଆଲୋଚନାରେ ଶ୍ରୀ ନେଇଥିଲେ ।

ରତ୍ନଶିଳା ଶ୍ଵେତ ବିଭୂଷଣରେ ଦୁର୍ଘ ପଦକ୍ଷେପ

ଗାନ୍ଧୀଜୀଙ୍କ ମୂଲ୍ୟବାନ ପଥରର ଶ୍ଵେତା କାରବାର ଗୋଟିଏ ପାଇଁ ଦୁର୍ଘ ପଦକ୍ଷେପ ନେବାକୁ ମୁଖ୍ୟମନ୍ତ୍ରୀ ଶ୍ରୀ ବିନୁ ପଟ୍ଟନାୟକ ସମ୍ପୃକ୍ତ ପଦାଧିକାରୀମାନଙ୍କୁ ନିର୍ଦ୍ଦେଶ ଦେଇଛନ୍ତି । ଗତ କାଳି ସଚିବାଳୟ ସମ୍ମିଳନୀ ପ୍ରକାଶରେ ଅନୁଷ୍ଠିତ ଉପାଦାନ ଓ ଖଣି ବିଭାଗର ଅତ୍ୟାଧୁନିକ ପରାମର୍ଶଦାତା କମିଟି ବୈଠକରେ ଅଧ୍ୟକ୍ଷତା କରି ମୁଖ୍ୟମନ୍ତ୍ରୀ ଶ୍ରୀ ପଟ୍ଟନାୟକ କହିଲେ ଯେ ରାଜ୍ୟର କଳାହାଣ୍ଡି, ବଲାଙ୍ଗୀର ଓ ପୁଲଘାଣୀ ଜିଲ୍ଲାରେ ବହୁ ମୂଲ୍ୟବାନ ମାଣିକ୍ୟ, ବୈଦୂର୍ଯ୍ୟ ଓ ଗାଣ୍ଡେଟ ପଥରର ବ୍ୟାପକ ଶ୍ଵେତା କାରବାର ଚାଲିଛି । ବାହାରର ଲୋକମାନେ ସ୍ଥାନୀୟ ନିର୍ବାହ ଅଧିକାରୀମାନଙ୍କୁ ଉପଯୋଗ କରି ବିପୁଳ ପରିମାଣରେ ମୁଖ୍ୟବାନ ପଥର ନେଇଯାଉଥିବାରୁ ନିକଟରେ ବିଧାନ ସଭାରେ ସ୍ପର୍ଶିତ ହୋଇଥିବା ଓଡ଼ିଶା ଖଣିଜ ଦ୍ରବ୍ୟ ଶ୍ଵେତା କାରବାର ନିରୋଧ ଆଇନ ଅନୁଯାୟୀ ଦୁର୍ଘ କାର୍ଯ୍ୟାନୁଷ୍ଠାନ ଗ୍ରହଣ କରିବାକୁ ସେ ପରାମର୍ଶ ଦେଇଥିଲେ । ସେହିପରି କଟକ ଓ କେନ୍ଦୁଝର ଜିଲ୍ଲାରେ ଜ୍ୟୋତ୍ସ୍ନାପଥ ପଥରର ଶ୍ଵେତା କାରବାରକୁ ଗୋଟିଏ ପାଇଁ ଶ୍ରୀ ପଟ୍ଟନାୟକ ନିର୍ଦ୍ଦେଶ ଦେଇଥିଲେ ।

ରାଜ୍ୟରେ ଜ୍ୟୋତ୍ସ୍ନାପଥ ଖଣି ପତ୍ତା ଦାନ ସମ୍ପର୍କରେ ମୁଖ୍ୟମନ୍ତ୍ରୀ କହିଲେ ଯେ ଏଣିକି ଖଣି ପତ୍ତା ଦେବା ସମୟରେ ସମ୍ପୃକ୍ତ ପକ୍ଷର ଉପାଦାନ କ୍ଷମତା ବିଭାଗକୁ ନିଆଯିବ ଏବଂ ଉପାଦାନ କ୍ଷମତା ଚିତ୍ରିରେ ଜ୍ୟୋତ୍ସ୍ନାପଥ ଖଣି ପତ୍ତା ଦେବାକୁ ସରକାର ନିଷ୍ପତ୍ତି ନେଇଛନ୍ତି ବୋଲି ସେ ପ୍ରକାଶ କରିଥିଲେ । ଆନ୍ତର୍ଜାତିକ ବ୍ୟାପକରେ ମାଣ୍ଡାନିକ୍ ଦାମ୍ ବଢ଼ିଥିବାରୁ ଅତୀତରେ ବିପାସାୟଣ ମାଣ୍ଡାନିକ୍ ଖଣି ପତ୍ତା ସମ୍ପର୍କରେ ସମୀକ୍ଷା କରାଯିବ ବୋଲି ସେ କହିଥିଲେ । ଓଡ଼ିଶାରେ ଉପାଦାନ ଶିଳ୍ପର ପ୍ରସାର ପାରାଦ୍ଵୀପ ବନ୍ଦରର ବିକାଶ ଓ ଜଖପୁରା- ବାଂଶପାଣି ଲେଖପଥ ନିର୍ମାଣ ଉପରେ ନିର୍ଦ୍ଦେଶାଳି ବୋଲି ଶ୍ରୀ ପଟ୍ଟନାୟକ ମଧ୍ୟ ଦେଖିଥିଲେ । ରାଜ୍ୟରେ ଯୁବ ଶିକ୍ଷାଦେୟାଗୀମାନଙ୍କୁ ଉଚ୍ଚଶିକ୍ଷା ଶିଳ୍ପ ବିଶାରେ ପ୍ରୋତ୍ସାହନ ଦେବାକୁ ବିଧାୟକ ଶ୍ରୀ ଚନ୍ଦ୍ରପ୍ରସାଦ ପ୍ରତାପ ସ୍ଵାଇଁ ମୁଖ୍ୟମନ୍ତ୍ରୀଙ୍କୁ ଅନୁରୋଧ କରିଥିଲେ ।

ଆଲୋଚନାରେ ଅଂଶ ଗ୍ରହଣ କରି ବିଧାୟକ ଶ୍ରୀ ପ୍ରଫୁଲ୍ଲ ଚନ୍ଦ୍ର ପଟ୍ଟନାୟକ ମୂଲ୍ୟବାନ ପଥରର ଶ୍ଵେତା କାରବାର ରୁଦ୍ଧି ପାଇଥିବାରୁ ଉପରେ ପ୍ରକାଶ କରିଥିଲେ । ସେ କହିଲେ ଯେ ପ୍ରଚଳିତ ଆଇନ ଅନୁଯାୟୀ ଲକ୍ଷ ଲକ୍ଷ ଟଙ୍କାର ମୂଲ୍ୟବାନ ପଥର ଶ୍ଵେତା କାରବାର ହେଉଥିବା ବ୍ୟବସାୟୀ ପାଇଁ ୧୦ ହଜାର ଟଙ୍କା ଜାମିନ୍ ଦେଇ ଖଣି ପତ୍ତା ନେବାକୁ ଅନୁମତି ପ୍ରଦାନ ନାହିଁ । ଅପର ପକ୍ଷରେ ସ୍ଥାନୀୟ ନିର୍ବାହ ଲୋକମାନେ ଏହି କାରବାରରେ ଶିକାର ହେଉଛନ୍ତି ।

ଦେଶ ସମୁଦାୟ ଆଇନର ପରିବର୍ତ୍ତନ କରିବା ପାଇଁ ସେ ମୁଖ୍ୟମନ୍ତ୍ରୀଙ୍କୁ ଅନୁରୋଧ କରାଇଥିଲେ । ଓଡ଼ିଶା ଖଣି ନିଗମ ଓ ଏନ୍. ପି. ଆଇସିଏଚ୍ ବର୍ଦ୍ଧିତରେ ବର୍ଦ୍ଧିତ କାର୍ଯ୍ୟଦକ୍ଷତା ରୁଦ୍ଧି ପାଇଁ ମଧ୍ୟ ମୁଖ୍ୟମନ୍ତ୍ରୀଙ୍କୁ ନିର୍ଦ୍ଦେଶ ଦେଇଥିଲେ ।

ଏହି ବୈଠକରେ ବିଧାୟକ ସର୍ବଶ୍ରୀ ପ୍ରଫୁଲ୍ଲ ଚନ୍ଦ୍ର ପଟ୍ଟନାୟକ ଦାଖଲ କରାଯାଇଥିବା ଗଣେନ୍ଦ୍ର ପ୍ରତାପ ସ୍ଵାଇଁ ରାଜ୍ୟ ମୁଖ୍ୟ ଶାସନ ସଚିବ ଶ୍ରୀ ବନାକାନ୍ତ ମିଶ୍ର, ମୁଖ୍ୟମନ୍ତ୍ରୀଙ୍କ ପ୍ରମୁଖ ସଚିବ ଶ୍ରୀ ପ୍ୟାରୀମୋହନ ନନ୍ଦାପାତ୍ର, ଓଡ଼ିଶା ଖଣି ନିଗମର ଅଧ୍ୟକ୍ଷ ଡ଼ା. ପରିବ୍ରଜନା ନିର୍ଦ୍ଦେଶକ ଶ୍ରୀ କେ. କେ. ଉଦାସ୍ୟାୟ, ଖଣି ଓ ଲକ୍ଷାତ ବିଭାଗ ଶାସନ ସଚିବ ଶ୍ରୀ ଏନ୍. ପୁଲ୍ଲ ଶାଓଙ୍କ ସମେତ ସମ୍ପୃକ୍ତ ବିଭାଗର ବହୁ ପଦାଧିକାରୀ ବୈଠକରେ ଯୋଗ ଦେଇ ଆଲୋଚନାରେ ଅଂଶ ଗ୍ରହଣ କରିଥିଲେ ।

ସମସ୍ତ ଯୋଜନାର ସଫଳ ରୂପାୟନ ଆବଶ୍ୟକ

—ରାଷ୍ଟ୍ରମନ୍ତ୍ରୀ ଶ୍ରୀ ଛୋଟରାୟ ନାହିଁ

ଗାନ୍ଧୀଜୀଙ୍କ ଦର୍ଶନ ଓ ଆଦିବାସୀ କଲ୍ୟାଣ ରାଷ୍ଟ୍ରମନ୍ତ୍ରୀ ଶ୍ରୀ ଛୋଟରାୟ ନାହିଁ ଧର୍ମରେ ସ୍ଵାଧୀନତା ଦିବସ ଉପଲକ୍ଷେ କୋରାପୁଟଠାରେ ଆୟୋଜିତ ଚିନ୍ତାଧାରାୟ ଉତ୍ସବରେ କାର୍ତ୍ତବ୍ୟ ପଠାକା ଉଦ୍ଘୋଷଣ କରି ସମ୍ପୃକ୍ତ ପ୍ୟାରେଡ଼ରେ ଅଭିବାଦନ ଗ୍ରହଣ କରିଥିଲେ । ସମସ୍ତେ ଜନସାଧାରଣଙ୍କୁ ଉଦ୍ଘୋଷଣ ଦେଇ ଶ୍ରୀ ନାହିଁ କଞ୍ଚଳକ୍ଷ୍ମ ସ୍ଵାଧୀନତାର ଅପଲ ସ୍ଵାଧୀନତା ଜନସାଧାରଣଙ୍କ ନିକଟରେ ପ୍ରମାଣ ଭାବେ ପ୍ରଦର୍ଶନରୁ ପ୍ରଶାସନିକ ବଳକୁ ପରାମର୍ଶ ଦେଇଥିଲେ । ସ୍ଵାଧୀନତା ଆନ୍ଦୋଳନର ପୂର୍ବସୂଚୀମାନଙ୍କୁ ବିନମ୍ର ଶ୍ରଦ୍ଧାଞ୍ଜଳି ସାଦନ କରିବା ସଙ୍ଗେ ସଙ୍ଗେ ସ୍ଵାଧୀନତା ଆନ୍ଦୋଳନର କେତେକ ଗୁରୁତ୍ଵପୂର୍ଣ୍ଣ ଐତିହାସିକ ସଂଗ୍ରହାବଳୀ ଉପରେ ସେ ଆଲୋଚନା କରିଥିଲେ । ଦେଶର ପରିବର୍ତ୍ତନ ପରିଚ୍ଛିନ୍ନରେ ନୂତନ ସରକାରଙ୍କ ଜନମଙ୍ଗଳ ଯୋଜନାଗୁଡ଼ିକର ସଫଳ ରୂପାୟନ ପାଇଁ ଓ ଉଦ୍ଘୋଷଣର ବ୍ୟବସାୟନୀଙ୍କ ନିକଟରେ ନିଜକୁ ଉତ୍ତରଦାୟୀ ମାନି କର୍ତ୍ତବ୍ୟ ସମ୍ପାଦନରେ ବୁଝା ହେବାକୁ ସେ ସମସ୍ତଙ୍କୁ ନିବେଦନ କରିଥିଲେ ।

ଭାରତର ପ୍ରଧାନମନ୍ତ୍ରୀ ଶ୍ରୀ ବିଜୁବାସୁ ପ୍ରତାପ ସିଂହ ଓ ନୂତନ ଉତ୍କଳ ନିର୍ମାତା ମୁଖ୍ୟମନ୍ତ୍ରୀ ଶ୍ରୀ ବିନୁ ପଟ୍ଟନାୟକ ପ୍ରତ୍ୟେକରେ ଭାରତ ମାନଚିତ୍ରରେ ଓଡ଼ିଶାକୁ ଏବଂ ବିଶ୍ଵ ଦରବାରରେ ଭାରତକୁ ଏକ ସ୍ଵତନ୍ତ୍ର ସ୍ଥାନ ଦେବା ପାଇଁ ହେଉଥିବା ସମସ୍ତ ଯୋଜନା ଯେପରି ସଫଳ ରୂପେ କାର୍ଯ୍ୟକାରୀ ହୁଏ, ସେଥିପାଇଁ ସେ ସମସ୍ତଙ୍କର ସହଯୋଗ କାମନା କରିଥିଲେ ।

ସରକାରଙ୍କର ଜନହିତକର ଯୋଜନା ପର୍ବସାଧାରଣଙ୍କ ଉପରେ ବିପରି ପ୍ରଭାବ ପକାଉଛି, ସେ ବିଷୟରେ ପ୍ରତ୍ୟକ୍ଷ ଭାବେ ଅନୁଧ୍ୟାନ କରିବା ପାଇଁ ଅଗଷ୍ଟ ମାସ ୧୬ ଓ ୧୭ ତାରିଖ ଦୁଇଦିନ ଧରି ରାଷ୍ଟ୍ରମନ୍ତ୍ରୀ ଶ୍ରୀ ନାହିଁ କୋରାପୁଟ ନିର୍ବାଚନ ମଣ୍ଡଳୀର ଅଧ୍ୟକ୍ଷ ଦୁର୍ଗମ ପାର୍ବତ୍ୟାଣ୍ଡକରେ ଅବସ୍ଥିତ ଆଦିବାସୀ ଅଧୁଷିତ ଗ୍ରାମମାନ ପଦଯାଗ କରି ପରିବର୍ତ୍ତନ କରିଥିଲେ । ଏହି ଅବସରରେ ମନ୍ତ୍ରୀ ଜନସାଧାରଣଙ୍କ ଚଳଣୀ, ସ୍ଥାନୀୟ ସମସ୍ୟା, ନୂତନ ସରକାରଙ୍କ

ବୈପ୍ଳବିକ କାର୍ଯ୍ୟକ୍ରମ ଉପରେ ସେମାନଙ୍କ ମତାମତ ସଂଗ୍ରହ କରିଥିଲେ । କୋରାପୁଟ ବିଜ୍ଞାପିତ ଅଞ୍ଚଳ ପରିଷଦ ମଧ୍ୟରେ ଅବସ୍ଥିତ ଚିନ୍ତା ଓ ପାନ ଚିନ୍ତା, କୋରାପୁଟ ସଦର ଓ ଦଶମହସୁର ବୁଦ୍ଧ ମନ୍ତ୍ରପୁଟ, ଦଳେଇପୁଟ, ମହାଦେଇପୁଟ, ଶିଳାପୁଟ, ପାଲିମାଛରା, ମାଲକାନାଗିରି, ଦେପାଗୁଡ଼ା, ଆଡ଼ମୁଣ୍ଡା, ପାଇକପୁଲୀ ଓ ଗାଦିଆଗୁଡ଼ା ପ୍ରଭୃତି ଗ୍ରାମମାନଙ୍କରେ ପଦଯାତ୍ରା କରି ଶ୍ରୀ ମାଝୀ ଜନସାଧାରଣଙ୍କର ସମସ୍ୟାଗୁଡ଼ିକ ଅନୁଧ୍ୟାନ କରିଥିଲେ ।

ଅନୁକ୍ରମେ ଅଞ୍ଚଳରେ ଶିକ୍ଷାର ପ୍ରସାର ପାଇଁ ସମ୍ପୃକ୍ତ କର୍ମଚାରୀମାନେ ଉତ୍ସର୍ଗୀକୃତ ମନୋଭାବ ନେଇ ଅନୁଗ୍ରହର ଅଞ୍ଚଳର ଅଗ୍ରଗତି ପାଇଁ କାର୍ଯ୍ୟ କରିବାକୁ ଶ୍ରୀ ମାଝୀ ପରାମର୍ଶ ଦେଇଥିଲେ ।

ପଦଯାତ୍ରା ସମୟରେ କୋରାପୁଟ ବିଜ୍ଞାପିତ ଅଞ୍ଚଳ ମଧ୍ୟରେ ଅବସ୍ଥିତ ସାଚିନ୍ତା ଉଚ୍ଚ ପ୍ରାଥମିକ ବିଦ୍ୟାଳୟ ପରିଦର୍ଶନ କରି ଶ୍ରୀ ମାଝୀ ସେଠାକାର ଅବ୍ୟବସ୍ଥା ପ୍ରତି ବିଶେଷ କ୍ଷୋଭ ପ୍ରକାଶ କରିଥିଲେ । ଆଡ଼ମୁଣ୍ଡା ମଧ୍ୟ ଇଂରାଜୀ ବିଦ୍ୟାଳୟରେ ଶିକ୍ଷକମାନଙ୍କ ଅନୁପସ୍ଥିତି ତଥା ପାଇକପୁଲୀ ଉଚ୍ଚ ପ୍ରାଥମିକ ବିଦ୍ୟାଳୟ ପ୍ରାୟ ଋତ ଦୁଇବର୍ଷ ହେଲା ଖୋଲାଯାଇ ନଥିବା ବିଷୟ ଗ୍ରାମବାସୀଙ୍କଠାରୁ ଅବଗତ ହୋଇଥିଲେ ଏବଂ ଏତାଦୃଶ ଅବହେଳା ସକାଶେ ସମ୍ପୃକ୍ତ କର୍ମଚାରୀଙ୍କ ବିରୁଦ୍ଧରେ ଦୁଇ ଶୁଖିଲାଗତ କାର୍ଯ୍ୟାନୁଷ୍ଠାନ ଗ୍ରହଣ ପାଇଁ ଜିଲ୍ଲା କର୍ତ୍ତୃପକ୍ଷଙ୍କୁ ନିର୍ଦ୍ଦେଶ ଦେଇଥିଲେ । ପ୍ରତ୍ୟେକ ଗ୍ରାମରେ ଗ୍ରାମପୁଞ୍ଜୀଆମାନଙ୍କୁ ନିଜଲ ମୁରଖା, ନୂତନ ନିଜଲ ପୁଞ୍ଜି ତଥା ବନ୍ୟ ସମ୍ପଦର ସୁରକ୍ଷା ଦାୟିତ୍ୱ ସେମାନେ ସମ୍ପୂର୍ଣ୍ଣ ରୂପେ ନେବାକୁ ପରାମର୍ଶ ଦେଇଥିଲେ ।

କୃଷି ଶିକ୍ଷା ନିଗମକୁ ଅଧିକ ସକ୍ରିୟ କରାଯିବ

ରାଜ୍ୟର ଗୁଣୀମାନଙ୍କ ଅର୍ଥନୈତିକ ଅଭିବୃଦ୍ଧି ପାଇଁ ଗ୍ରାମାଞ୍ଚଳରେ ବ୍ୟାପକ କର୍ମନିୟୁକ୍ତି ସୁଯୋଗ ସୃଷ୍ଟି କରିବା ଉଦ୍ଦେଶ୍ୟରେ ଓଡ଼ିଶା କୃଷି ଶିକ୍ଷା ନିଗମ (ଆଗ୍ରୋ ଇଣ୍ଡଷ୍ଟ୍ରି)କୁ ଅଧିକ କାର୍ଯ୍ୟଦକ୍ଷ ଓ ସକ୍ରିୟ କରାଯିବ ବୋଲି ଅଧ୍ୟକ୍ଷ ଶ୍ରୀ ଜୟଦେବ ପଣ୍ଡା କହିଛନ୍ତି । ଏଥିପାଇଁ ବହୁ ନୂତନ ପ୍ରକଳ୍ପ ହାତକୁ ନିଆଯାଇଛି ଏବଂ ନିଗମର କାର୍ଯ୍ୟକ୍ରମକୁ ବହୁଳ ଭାବରେ ସମ୍ପ୍ରସାରଣ କରାଯାଇଛି ବୋଲି ସେ ପ୍ରକାଶ କରିଛନ୍ତି ।

କେନ୍ଦ୍ର ସରକାରଙ୍କ ସହାୟତାରେ ରାଜ୍ୟ ସରକାର ଏବଂ କୃଷି ଶିକ୍ଷା ନିଗମର ମିଳିତ ଉଦ୍ୟମରେ ରାଜ୍ୟରେ ଏକ ବୃହତ୍ ଖାଦ୍ୟ ପ୍ରସେସିଂ କାରଖାନା ନିର୍ମାଣ କରାଯିବ । ନିଗମ ପକ୍ଷରୁ ରାଜ୍ୟରେ ପ୍ରତିଷ୍ଠିତ ପୂର୍ବାଞ୍ଚଳର ଅନ୍ୟତମ ଶ୍ରେଷ୍ଠ ଗୋଖାଦ୍ୟ ଏବଂ ବୁକୁଡ଼ା ଖାଦ୍ୟ ଉତ୍ପାଦନ କାରଖାନା ପରି ଚିଲିକା ଉପକୂଳରେ ଏକ ମହ୍ୟ ଖାଦ୍ୟ ଉତ୍ପାଦନ କାରଖାନା, ଗଞ୍ଜାମ ଜିଲ୍ଲାରେ ଆଉ ଏକ ଚିନି କଳ, ଖଟ ଲକ୍ଷ ଟଙ୍କା ବ୍ୟୟରେ ଗାଉରଜେଲ୍ଲାରେ ମକା କାତୀୟ ଉତ୍ପାଦନ ତତ୍ପରତା ପ୍ରସ୍ତୁତ ଖାଦ୍ୟ କାରଖାନା ଏବଂ ଦେବାନାଳରେ ଖଟ ଲକ୍ଷରୁ ଉର୍ଦ୍ଧ୍ୱ ଟଙ୍କା ବ୍ୟୟରେ ତାଲି ପ୍ରସେସିଂ କାରଖାନାଗୁଡ଼ିକର ନିର୍ମାଣ ପାଇଁ ବିଭିନ୍ନ ପଦକ୍ଷେପ ନିଆଯାଇଛି ବୋଲି ସେ କହିଛନ୍ତି । ଭୁବନେଶ୍ୱର ଓ ବ୍ରହ୍ମପୁରସ୍ଥିତ ନିଗମର

ଗୋଖାଦ୍ୟ ଓ ବୁକୁଡ଼ା ଖାଦ୍ୟ ଉତ୍ପାଦନ କାରଖାନାଗୁଡ଼ିକୁ ଆଧୁନିକୀକରଣ କରାଯାଇ ଏହାର ଉତ୍ପାଦନ କ୍ଷମତାକୁ ବୃଦ୍ଧିତ କରାଯିବ । ଫଳରେ ଚଳିତ ବର୍ଷ ଏହାର ଉତ୍ପାଦନ ବାର୍ଷିକ ୧୫ ହଜାର ଟଙ୍କା ବୃଦ୍ଧି ପାଇବ ।

ପ୍ରାୟ ଦୁଇ କୋଟି ଟଙ୍କା ବ୍ୟୟରେ ବିଦ୍ୟୁତ୍ ଶକ୍ତିର ସମ୍ପାଦନରେ ଗ୍ରାହଣୀ ନଦୀର ଜଳକୁ ଉପଯୋଗ କରି ସୁନ୍ଦରଭୂ ଜିଲ୍ଲାର ନଦୀ କୂଳବର୍ତ୍ତୀ ପ୍ରାୟ ୫ ହଜାର ଏକର ଜମିକୁ ନିକେତେନ ଯୋଗାଇ ଦେବା ନିମନ୍ତେ ବ୍ୟବସ୍ଥା ହେଉଥିବା ସେ ପ୍ରକାଶ କରିଛନ୍ତି । ଗିହାତି ମୂଲ୍ୟରେ ଗୁଣୀମାନଙ୍କୁ ନିଗମ ପକ୍ଷରୁ ଗ୍ରାହଣ ଯୋଗାଇ ଦିଆଯାଉଛି । ଆଦିବାସୀ ଓ ହରିଜନ ଗୁଣୀକୁ ଗ୍ରାହଣ କରିବା ପାଇଁ ୫ ହଜାର ଟଙ୍କା ଏବଂ ଅନ୍ୟ ଗୁଣୀକୁ ୩ ହଜାର ଟଙ୍କା ଅନୁଦାନ ଆକାରରେ ଛାଡ଼ କରାଯାଇଛି । ଏହାଛଡ଼ା ଅନୁଧ୍ୟାନ ଟା ଜଣ ଆଦିବାସୀ ଓ ହରିଜନ ଗୁଣୀ ଅଥବା ୩୦ ଜଣ ସାଧାରଣ ଗୁଣୀ ସମବାୟ ସମିତି ଗଢ଼ିଲେ, ଉକ୍ତ ସମିତିକୁ ମୋଟ ୯୦ ହଜାର ଟଙ୍କା ଗ୍ରାହଣ କରିବା ପାଇଁ ଅନୁଦାନ ଆକାରରେ ଦିଆଯିବ । ଏହାର ସୁଯୋଗ ନେଇ ଗୁଣୀମାନେ ଗ୍ରାହଣ କରିବା ପାଇଁ ଶ୍ରୀ ପଣ୍ଡା ଗୁଣୀମାନଙ୍କୁ ପରାମର୍ଶ ଦେଇଛନ୍ତି ।

ସମ୍ପ୍ରତି ମୁଖ୍ୟମନ୍ତ୍ରୀଙ୍କ ଅଧ୍ୟକ୍ଷତାରେ ଅନୁଷ୍ଠିତ ନିଗମ ସମୀକ୍ଷା ବୈଠକରେ ଶ୍ରୀ ପଣ୍ଡା ଯୋଗ ଦେଇ କୃଷି ଶିକ୍ଷା ନିଗମ ମୁଖ୍ୟତଃ ରାଜ୍ୟର ଶତକଡ଼ା ଅଗୀଭାଗ କୃଷିଜୀବିଙ୍କ ସେବାକାରୀ ସଂଘ ହୋଇ ଥିବାରୁ ଏବଂ ଏହାର କାର୍ଯ୍ୟଦକ୍ଷତା ଉପରେ ଗୁଣୀମାନଙ୍କ ଉନ୍ନତି ବିଶେଷ ଭାବରେ ନିର୍ଭର କରୁଥିବା ଦୃଷ୍ଟିରୁ ନିଗମକୁ ଅଧିକ ଦକ୍ଷ ଓ ସକ୍ରିୟ କରିବା ଉପରେ ସେ ଗୁରୁତ୍ୱ ଆରୋପ କରିଥିଲେ । ନିଗମର ଆର୍ଥିକ ପରିସ୍ଥିତି ସୁଧାରିବା ଦିଗରେ ଓ ଏହାକୁ ଏକ ଆର୍ଥିକ ସୁଇଚ୍ଚ ସଂସ୍ଥାରେ ପରିଣତ କରିବା ପାଇଁ କେତେକ ପ୍ରକଳ୍ପ ଉପସ୍ଥାପନ କରି ସେ ରାଜ୍ୟ ସରକାରଙ୍କ ସାହାଯ୍ୟ କାମନା କରିଥିଲେ । ଅତୀତରେ ପରିଚାଳନାଗତ ଅବ୍ୟବସ୍ଥା ଏବଂ ଉପଯୁକ୍ତ କାର୍ଯ୍ୟଦକ୍ଷତାର ଅଭାବ ଯୋଗୁଁ ନିଗମର ବିପୁଳ କ୍ଷତି ହୋଇଥିବା ଦର୍ଶାଇ ଏହି କ୍ଷତି ପରିମାଣକୁ ଉନ୍ନତ କରିବା ପାଇଁ ନିଗମର ମୂଳ ଧନକୁ ୫ କୋଟି ଟଙ୍କାରୁ ୧୦ କୋଟି ଟଙ୍କାକୁ ବୃଦ୍ଧ କରିବା ନିମନ୍ତେ ସେ ମୁଖ୍ୟମନ୍ତ୍ରୀଙ୍କୁ ଅନୁରୋଧ କରିଥିଲେ ।

ରାଜ୍ୟ ହରିଜନ ମଙ୍ଗଳ ଉପଦେଶ୍ଟା ପରିଷଦ

ସିଦ୍ଧିବାଳୟ ସମ୍ମିଳନୀ କକ୍ଷରେ ରାଜ୍ୟ ହରିଜନ ମଙ୍ଗଳ ଉପଦେଶ୍ଟା ବୋର୍ଡ଼ ବୈଠକ ମୁଖ୍ୟମନ୍ତ୍ରୀ ଶ୍ରୀ ବିଜୁ ପଟ୍ଟନାୟକଙ୍କ ଅଧ୍ୟକ୍ଷତାରେ ଅଗଷ୍ଟ ମାସ ୮ ଓ ୯ ତାରିଖରେ ଅନୁଷ୍ଠିତ ହୋଇ ବହୁ ଗୁରୁତ୍ୱପୂର୍ଣ୍ଣ ନିଷ୍ପତ୍ତିମାନ ଗ୍ରହଣ କରାଯାଇଛି ।

ବୈଠକର ବିବରଣୀରୁ ଜଣାପଡ଼ିଛି ଯେ ଖଟ ଟା ୧୫-୮-୧୯୯୦ ରିଖାଠାରୁ ଆସନ୍ତା ଟା ୩୧-୧୨-୧୯୯୦ ରିଖା ପର୍ଯ୍ୟନ୍ତ ହରିଜନ ଓ ଆଦିବାସୀମାନଙ୍କ ପାଇଁ ଏକ ସ୍ୱତନ୍ତ୍ର କର୍ମନିୟୁକ୍ତି ଅଭିଯାନ ଓଡ଼ିଶାରେ ଆରମ୍ଭ ହୋଇଛି । ଏହି ବୈଠକରେ କେତେକ ଅନୁଗ୍ରହର ସମ୍ପ୍ରଦାନକୁ ଅନୁସୂଚିତ ଜାତି ତାଲିକାରୁତ୍ତ କରିବା ପାଇଁ ଆଲୋଚନା କରାଯାଇଥିଲା ।

ବୈଠକରେ ଉପସ୍ଥିତ ଥିବା ବେପରକାରୀ ସଭ୍ୟମାନଙ୍କୁ ଏ
ସମ୍ପର୍କରେ ସେମାନଙ୍କର ମତାମତ ହରିଜନ ଓ ଆଦିବାସୀ
କଲ୍ୟାଣ ବିଭାଗକୁ ଆସନ୍ତା ୧୫ ଦିନ ମଧ୍ୟରେ ଜଣାଇବା ପାଇଁ
ପୁଣ୍ୟମନ୍ତ୍ରୀ ଶ୍ରୀ ପଟ୍ଟନାୟକ କହିଛନ୍ତି । ଏହାଛଡ଼ା, ବାଲେଶ୍ଵର
ଜିଲ୍ଲାର ବନ୍ଧୁ ଧାନରେ ଭୂମିହୀନ ହରିଜନ ଓ ଆଦିବାସୀମାନଙ୍କୁ
ପିଲି ବର୍ତ୍ତୁତ ଜମିରୁ ଉଲ୍ଲେଦ ପାଇଁ କରାଯାଇଥିବା ମକଦ୍ଦମାକୁ
ଦ୍ରୁତ ପ୍ରତ୍ୟାହାର କରିନେବା ପାଇଁ ପୁଣ୍ୟମନ୍ତ୍ରୀ ନିର୍ଦ୍ଦେଶ
ଦେଇଛନ୍ତି । ବିଭିନ୍ନ ରୁକ୍ମନାମକରେ ହରିଜନ ଓ
ଆଦିବାସୀମାନଙ୍କୁ କୁଟୀର ଶିକ୍ଷ ମାଧ୍ୟମରେ କାମଧନା ଯୋଗାଇ
ନେବା ପାଇଁ ଖଦୀ ଓ କୁଟୀର ଶିକ୍ଷ, ଯୋଷାକ ପ୍ରସ୍ତୁତି, ଅନ୍ୟାନ୍ୟ
ଶ୍ଳାମ୍ୟ ଶିକ୍ଷଗୁଡ଼ିକ ସମେତ ସ୍ଥାନୀୟ ଭାବରେ ମିଳୁଥିବା କଣ୍ଠା
ମାଙ୍କୁ ଭିତ୍ତି କରି ନୂତନ ଧନା ମାଧ୍ୟମରେ ନିୟୁତ୍ତି ଯୋଗାଇ ଦେବା
ପାଇଁ ପୁଣ୍ୟମନ୍ତ୍ରୀ ଶ୍ରୀ ପଟ୍ଟନାୟକ ପରାମର୍ଶ ଦେଇଥିଲେ ।
ଏହାଛଡ଼ା, ବିଭିନ୍ନ ରୁକ୍ମନାମକରେ ହରିଜନ ଓ ଆଦିବାସୀମାନଙ୍କ
ପ୍ରଦତ୍ତ କୁଟୀର ଜ୍ୟୋତି ଯୋଜନା ମାଧ୍ୟମରେ ଦୁଇବର୍ଷ ଭିତରେ
ବିଭୂତି ଶକ୍ତି ଯୋଗାଇ ଦେବା ପାଇଁ ପୁଣ୍ୟମନ୍ତ୍ରୀ ନିର୍ଦ୍ଦେଶ
ଦେଇଥିଲେ ।

ଏହି ବୈଠକରେ ହରିଜନ ଓ ଆଦିବାସୀ କଲ୍ୟାଣ ରାଷ୍ଟ୍ରମନ୍ତ୍ରୀ
ଶ୍ରୀ ଛୋଟରାୟ ମାଝୀ, ଉପଦେଷ୍ଟା ସମିତିର ବେପରକାରୀ ଲୋକ
ପ୍ରତିନିଧି ସଭ୍ୟ କୁନ୍ଦଙ୍କ ସମେତ ରାଜ୍ୟ ପୁଣ୍ୟ ଶାସନ ସଚିବ,
ଅତିରିକ୍ତ ଉନ୍ନୟନ କମିଶନର, ବିଭାଗୀୟ ଶାସନ ସଚିବ ଓ ରାଜ୍ୟ
ସରକାରଙ୍କ ଅନ୍ୟାନ୍ୟ ପଦକ୍ଷ ଅଫିସରମାନେ ଉପସ୍ଥିତ ରହି
ଅଲୋଚନାରେ ଅଂଶ ଗ୍ରହଣ କରିଥିଲେ ।

ଧୂମହୀନ ତୁଲ୍ୟ

ପିତୃପୁତ୍ରମାନଙ୍କରେ ପରିବେଶ ନିର୍ମୂଳ ରଖିବା ସହିତ କମ୍
ଖାଲେଣି କାଠରେ ଲୋକ୍ଷେଇ କାର୍ଯ୍ୟ ସମ୍ପାଦନ କରିବା ପାଇଁ
ଧୂମହୀନ ନାଡ଼ ତୁଲ୍ୟ ଓ ପ୍ରିୟାଗ୍ନି ଉଠା ତୁଲ୍ୟ ବ୍ୟବହାର ନିମନ୍ତେ
ଲୋକମାନଙ୍କ ମଧ୍ୟରେ ଆଗ୍ରହ ବୁଦ୍ଧି ପାଉଥିବାର ଜଣାଯାଇଛି ।
ତତ୍ ଅଗ୍ରମ୍ଭ ମାସରେ ୪,୫୨୯ଟି ଧୂମହୀନ ନାଡ଼ ତୁଲ୍ୟ ପ୍ରତିଷ୍ଠା
କରାଯିବା ସଙ୍ଗେ ସଙ୍ଗେ ୧୧୨୯ଟି ପ୍ରିୟାଗ୍ନି ଉଠା ତୁଲ୍ୟ ବିନ୍ଦୟ
ହୋଇଛି । ପୁରୀ ଓ କଟକ ଜିଲ୍ଲାରେ ସର୍ବାଧିକ ଯଥାଠମେ
୨,୯୦୮ଟି ଓ ୧,୦୫୨ଟି ଏଭଳି ତୁଲ୍ୟ ପ୍ରତିଷ୍ଠା କରାଯାଇଥିବାର
ଜଣାଯାଇଛି ।

ସ୍ମୃତି ପୁରସ୍କାର

ଓଡ଼ିଶା ରାଜ୍ୟ ସତ୍ତକ ପରିବହନ ନିଗମର ଦ୍ରାଇଭର ସ୍ଵର୍ଗୀୟ
ହୋଇବଦନ ଚାଲିଙ୍କ ସ୍ମୃତି ରକ୍ଷା ଉଦ୍ଦେଶ୍ୟରେ ପ୍ରତିବର୍ଷ ନିଗମର
ସ୍ତ୍ରୋତ, କର୍ତ୍ତବ୍ୟନିଷ୍ଠ, ସତ୍ୟୋତ ଏବଂ ଦକ୍ଷ ବିବେଚିତ ଦ୍ରାଇଭରକୁ
ନବମ ପାଠ ହଜାର ଟଙ୍କା ପୁରସ୍କାର ପ୍ରଦାନ ନିମନ୍ତେ ବାର୍ଷିକ୍ୟ ଓ
ପରିବହନ ମନ୍ତ୍ରୀ ଶ୍ରୀ ଭାଗବତ ବେହେରା ନିଷ୍ପତ୍ତି କରିଛନ୍ତି ।
ଏହାରେ ସ୍ମରଣ କରାଯାଇପାରେ ଯେ ପରିବହନ ନିଗମର
ସ୍ତ୍ରୋତ-ସ୍ମର-ଦେଓଗଡ଼ ବସ୍ ଗୁଳକ ଶ୍ରୀ ଚାଲି କର୍ତ୍ତବ୍ୟରତ
ଅବସ୍ଥାରେ ଅଗ୍ରମ୍ଭ ମାସ ୧୧ ତାରିଖ ଦିନ ରାଜ୍ୟର ସ୍ଵାଧିରକ୍ଷା
ନିମନ୍ତେ ଆତ୍ମବଳି ଦେଇଥିଲେ ।

ଦେଓଗଡ଼ଠାରେ ସ୍ଵର୍ଗତ ଚାଲିଙ୍କ ଦଶାହ ଦିବସରେ ନିଗମ
ପକ୍ଷରୁ ସ୍ଥାନୀୟ ବିଧାୟକ ଓ ସମ୍ବଲପୁର ଜିଲ୍ଲାପାଳଙ୍କ ଉପସ୍ଥିତିରେ
ନିଗମର ପଦକ୍ଷ ଅଧିକାରୀ ଚାଲିଙ୍କ ବିଧବା ପତ୍ନୀଙ୍କୁ ୨୦,୦୦୦
ଟଙ୍କା ପ୍ରଦାନ କରିବା ପାଇଁ ପରିବହନ ମନ୍ତ୍ରୀ ଶ୍ରୀ ବେହେରା ନିର୍ଦ୍ଦେଶ
ଦେଇଛନ୍ତି ।

ପୁଣ୍ୟମନ୍ତ୍ରୀଙ୍କ "ଚିଲିପ୍ ପାଣ୍ଡି"ରୁ ମଞ୍ଜୁର ହୋଇଥିବା ଆର୍ଥିକ
ସହାୟତା ବାହାରେ ଏହି ଅର୍ଥ ଦିଆଯାଉଛି ।

ବଦଳି ବ୍ୟବସ୍ଥା ରଦ୍ଦ ହେବ

ରାଜ୍ୟ ସରକାରଙ୍କ ତୃତୀୟ ଓ ଚତୁର୍ଥ ଶ୍ରେଣୀ ପଦବୀ ପାଇଁ
ଓଡ଼ିଶା ଶୂନ୍ୟସ୍ଥାନ ଆରକ୍ଷଣ ଆଦିବାସୀ ଓ ହରିଜନମାନଙ୍କ
ପାଇଁ ଅଧିନିୟମ, ୧୯୬୫ ଧାରା ୬ରେ ଥିବା ବଦଳି ବ୍ୟବସ୍ଥା ରଦ୍ଦ
କରିବା ପାଇଁ ରାଜ୍ୟ ଆଦିବାସୀ ଉପଦେଷ୍ଟା ପରିଷଦ ବୈଠକରେ
ନିଷ୍ପତ୍ତି ଗ୍ରହଣ କରାଯାଇଛି ।

ରାଜ୍ୟ ସଚିବାଳୟଠାରେ ପୁଣ୍ୟମନ୍ତ୍ରୀ ଶ୍ରୀ ବିଜୁ ପଟ୍ଟନାୟକଙ୍କ
ଅଧ୍ୟକ୍ଷତାରେ ସେପ୍ଟେମ୍ବର ମାସ ୭ ତାରିଖରେ ଅନୁଷ୍ଠିତ
ଆଦିବାସୀ ଉପଦେଷ୍ଟା ପରିଷଦ ବୈଠକରେ ବହୁ ଗୁରୁତ୍ଵପୂର୍ଣ୍ଣ
ନିଷ୍ପତ୍ତିମାନ ଗ୍ରହଣ କରାଯାଇଛି । କଳାହାଣ୍ଡି ତଥା ଓଡ଼ିଶାର
ଅନ୍ୟାନ୍ୟ ଅଞ୍ଚଳରେ ଯୋତୁ ଶୁଷ୍ଟ କରି ପ୍ରତିପୋଷଣ ହେଉଥିବା
ଆଦିବାସୀମାନଙ୍କୁ ଯୋତୁ ଶୁଷ୍ଟ ନିବୃତ୍ତ ଯେମାନଙ୍କୁ କୁତ୍ସି
ପକ୍ଷା ପ୍ରଦାନ କରିବା ପାଇଁ ପୁଣ୍ୟମନ୍ତ୍ରୀ ନିର୍ଦ୍ଦେଶ ଦେଇଛନ୍ତି । ଏ
ସମ୍ପର୍କରେ ପୁଣ୍ୟମନ୍ତ୍ରୀ ଶ୍ରୀ ପଟ୍ଟନାୟକ କହିଲେ ଯେ ଜଙ୍ଗଲ ବିଭାଗ
ତରଫରୁ ବ୍ୟାପକ ବନୀକରଣ ଯୋଜନା ପ୍ରସ୍ତୁତ କରାଯାଇ
ଆଦିବାସୀମାନଙ୍କୁ ଏହି କାର୍ଯ୍ୟରେ ଲଗାଯାଇ ପାରିବ ।
ଏହାଦ୍ଵାରା ସେମାନେ ଯୋତୁ ଶୁଷ୍ଟ ନିବୃତ୍ତ ହୋଇ କାମଧନା
ପାଇପାରିବେ ଏବଂ ନିଜର ଜୀବିକା ନିର୍ବାହ କରିପାରିବେ ।
ଏହାଛଡ଼ା, ଜାଲେଣି କାଠ ଓ ଫଳ ଗଛ ଲଗାଇ ଆଦିବାସୀମାନଙ୍କୁ
ବିରୁଦ୍ଧରେ ରହିଥିବା ଜଙ୍ଗଲ ଓ ଅବକାରୀ ବିଭାଗୀୟ
ମକଦ୍ଦମାଗୁଡ଼ିକ ଉଠାଇ ନେବା ପାଇଁ ମଧ୍ୟ ପୁଣ୍ୟମନ୍ତ୍ରୀ ଶ୍ରୀ
ପଟ୍ଟନାୟକ ନିର୍ଦ୍ଦେଶ ପ୍ରଦାନ କରିଛନ୍ତି ।

ଆଦିବାସୀ ବହୁଳ ଅଞ୍ଚଳମାନଙ୍କରେ ଶିକ୍ଷାର ପ୍ରସାର ସମ୍ପର୍କରେ
ପୁଣ୍ୟମନ୍ତ୍ରୀ କହିଲେ ଯେ ପ୍ରାଥମିକ ଶିକ୍ଷା ସମଗ୍ର ଶିକ୍ଷା ବ୍ୟବସ୍ଥାର
ମୂଳଭୂମି ହୋଇଥିବାରୁ ଆଦିବାସୀ ବହୁଳ ଅଞ୍ଚଳରେ ପ୍ରାଥମିକ
ଶିକ୍ଷା ବ୍ୟବସ୍ଥାକୁ ଦୃଢ଼ୀଭୂତ କରାଯିବା ଉଚିତ । ମୟୂରଭଞ୍ଜ
ଜିଲ୍ଲାର ସେବକମାନଙ୍କୁ ସ୍ଥାନୀୟ ଆଦିବାସୀ ଭାଷା, ସାହାଜି, ମୁଣ୍ଡା
ଓ ହୋ ଶିକ୍ଷାଦାନ ଦିଆଯାଉଥିବା କଥା ବୈଠକରେ ପ୍ରକାଶ
ପାଇଥିଲା ।

ଆଦିବାସୀ ବହୁଳ ଅଞ୍ଚଳରେ କ୍ଷେତ୍ର ପ୍ରଦର୍ଶନ ଦ୍ଵାରା ବିସ୍ତୃତ
ଜାଗାରେ ଶୁଷ୍ଟ କରାଯିବାକୁ ନିର୍ଦ୍ଦେଶ ଦିଆଯାଇଛି ।
ଆଦିବାସୀମାନଙ୍କୁ ବିହନ, ସାର ଓ କୀଟନାଶକ ଔଷଧ
ମାରଣାରେ ଯୋଗାଇ ଦିଆଯାଇ ଉନ୍ନତ ପ୍ରଗତିରେ ଶୁଷ୍ଟ କରିବା
ପାଇଁ ଚାଲିମ ଦିଆଯାଉଛି ଏବଂ ଏହାଦ୍ଵାରା ସେମାନଙ୍କ ମଧ୍ୟରେ
ନୂତନ ଉତ୍ସାହ ସୃଷ୍ଟି ହୋଇଛି ।

ଆଲୋଚନାରେ ଅଂଶ ଗ୍ରହଣ କରି ବେସରକାରୀ ସଭ୍ୟମାନେ ମଧୁରଭଞ୍ଜ ଜିଲ୍ଲାରେ ପକାଇ ଯାଏ ଓ ତଦର ଉତ୍ପାଦନ ପାଇଁ ଆଦିବାସୀମାନଙ୍କୁ ପ୍ରୋତ୍ସାହନ ଦେବା ଓ ନଦୀ ବନ୍ଧ ଯୋଜନାମାନଙ୍କରେ ନିର୍ଦ୍ଦେଶ ଥିଲେ ନୀତି ମାଧ୍ୟମରେ ବାସତ୍ୟୁତମାନଙ୍କୁ ସେହି ଯୋଜନାରେ ସମ୍ମୁଖ କରିବା ପାଇଁ ପ୍ରସ୍ତାବ ଦେଇଥିଲେ । କେତେକ ସମ୍ପ୍ରଦାୟକୁ ଅନୁସୂଚିତ ଜନଜାତି ଚାଲିବାକୁ କରିବା ପାଇଁ ବେସରକାରୀ ସଭ୍ୟମାନେ ସେମାନଙ୍କର ମତାମତ ଫଳ ଦିନ ଭିତରେ ଦେବା ପାଇଁ ଅନୁରୋଧ କରିଥିଲେ ।

ପଞ୍ଚାୟତିରାଜ ପରାମର୍ଶଦାତା କମିଟି

ପଞ୍ଚାୟତିରାଜ ସେପ୍ଟେମ୍ବର ମାସ ୭ ତାରିଖରେ ଅନୁଷ୍ଠିତ ପଞ୍ଚାୟତିରାଜ ବିଭାଗରେ ପ୍ରଥମ ଅନୌପଚାରିକ ପରାମର୍ଶଦାତା କମିଟି ବୈଠକରେ ଅଧ୍ୟକ୍ଷତା କରି ପଞ୍ଚାୟତିରାଜ ମନ୍ତ୍ରୀ ଡକ୍ଟର ଦାମୋଦର ରାଉତ କହିଲେ ଯେ ଗାଁ ଗହଳର ଗରିବ ଓ ଅବହେଳିତ ଲୋକଙ୍କ ସମେତ ଦୁସ୍ତ ଓ ନିରାଶ୍ରୟ ମହିଳା, ବିଧବା, ଶାରୀରିକ ଅକ୍ଷମ ବ୍ୟକ୍ତି ଏବଂ ଶିଶୁମାନଙ୍କ କଲ୍ୟାଣ ଉଦ୍ଦେଶ୍ୟରେ ବିଭିନ୍ନ କାର୍ଯ୍ୟକ୍ରମ ରହିଛି । କିନ୍ତୁ ଏ ସମସ୍ତ କାର୍ଯ୍ୟକ୍ରମ ଯଥାଯଥ ଭାବେ କାର୍ଯ୍ୟକାରୀ ହେଉନଥିବା ଏହାର ପୁଫଳ ହୀନାଧିକାରୀଙ୍କ ନିକଟରେ ପହଞ୍ଚି ପାରୁନାହିଁ । ଡକ୍ଟର ରାଉତ କହିଲେ ଯେ ଏହି ସମସ୍ତ କାର୍ଯ୍ୟକ୍ରମ ସହିତ ସମ୍ପୃକ୍ତ କର୍ମଚାରୀମାନେ ସେବା ମନୋଭାବ ସହ ନିଷ୍ଠାର ସହ ଉଦ୍ୟମ କଲେ ଏହି କାର୍ଯ୍ୟକ୍ରମର ପୁଫଳ ସମାଜର ଏହି ଦୁସ୍ତ ଓ ନିରାଶ୍ରୟ ଲୋକମାନଙ୍କ ପାଖରେ ପହଞ୍ଚିପାରିବ । ସେ ଆହୁରି କହିଲେ ଯେ ଏ ସମସ୍ତ ଉନ୍ନୟନ କାର୍ଯ୍ୟକ୍ରମ ସମ୍ପର୍କରେ ଗାଁ ଗହଳର ଲୋକେ ଅବହେଳିତ ନଥିବାରୁ ସେମାନେ ସ୍ୱତନ୍ତ୍ରପୁରୁଷ ହୋଇ ଏ ସବୁର ସୁଯୋଗ ଗ୍ରହଣ କରିପାରୁନାହାନ୍ତି । ତେଣୁ, ବିଭିନ୍ନ ପ୍ରଭୃତ ମାଧ୍ୟମରେ ଏହି ସବୁ କାର୍ଯ୍ୟକ୍ରମର ପ୍ରଭୁର ଦିଗରେ ତାହା ରାଉତ ଗୁରୁତ୍ୱ ଆରୋପ କରିଥିଲେ ।

ଚଳିତ ଆର୍ଥିକ ବର୍ଷରେ ସମନ୍ୱିତ ଗ୍ରାମ୍ୟ ଉନ୍ନୟନ କାର୍ଯ୍ୟକ୍ରମ କରିଥାରେ ୧,୧୪,୫୮୯ ପରିବାରଙ୍କ ଅର୍ଥନୈତିକ ଥିଲେ ପାଇଁ ଋଣ ସହାୟତା ପ୍ରଦାନ କରାଯିବ ବୋଲି ବିଭାଗୀୟ ମନ୍ତ୍ରୀ ପ୍ରକାଶ କରିଥିଲେ । ତଦାହର ରୋଜଗାର ଯୋଜନା ପାଇଁ ଚଳିତ ବର୍ଷ ଋଣାୟାଚ୍ଛୁବା ୧୩୦ କୋଟି ୯୪ ଲକ୍ଷ ଟଙ୍କାର ବ୍ୟୟ ବରାଦ ମଧ୍ୟରୁ ୧୧ କୋଟି ୯୭ ଲକ୍ଷ ଟଙ୍କା ଜିଲ୍ଲା ଆବାସ ଯୋଜନାରେ ଏବଂ ପ୍ରାୟ ୨୬ କୋଟି ୧୯ ଲକ୍ଷ ଟଙ୍କା ସେବକ୍ରମ ବାବଦରେ ବିନିଯୋଗ କରାଯିବ ବୋଲି ମଧ୍ୟ ସେ କହିଥିଲେ ।

ଏହି କମିଟି ବୈଠକରେ ବିଧାୟକ ଶ୍ରୀ ଅର୍ଜୁନ ଚରଣ ସେଠୀ ଏବଂ ଶ୍ରୀ ସନନ୍ତୀନାଥ ସାହୁଙ୍କ ସମେତ ବିଭାଗୀୟ ଶାସନ ସଚିବ ଶ୍ରୀ ଡି. ପି. ଉଦ୍ଧାୟୀ ଓ ପଦ୍ମ କର୍ମଚାରୀ ଯୋଗଦାନ କରିଥିଲେ ।

ପୁରପଞ୍ଚାୟତିରାଜ ସ୍ୱାସ୍ଥ୍ୟ ସଚେତନତା ପାଇଁ ପଦକ୍ଷେପ

ବୀରବାଟୀ ଖାତିୟନର ରୁବ୍ ହାରସ୍ତାରେ ଅଗଷ୍ଟ ମାସ ୨୨ ତାରିଖରେ ଅନୁଷ୍ଠିତ "ରାଜ୍ୟସ୍ତରୀୟ ପରିବାର କଲ୍ୟାଣ ଗ୍ରାମ୍ୟ

ନେତା ଶିବିର"ରେ ମୁଖ୍ୟ ଅତିଥି ରୂପେ ଯୋଗଦେଇ ରାଜ୍ୟ ସ୍ୱାସ୍ଥ୍ୟ ଓ ପରିବାର କଲ୍ୟାଣ ମନ୍ତ୍ରୀ ଶ୍ରୀ ସାଧିବାନ ମାଝୀ ଗ୍ରାମବାସୀମାନଙ୍କ ମନରେ ସ୍ୱାସ୍ଥ୍ୟ ସଚେତନତା ସୃଷ୍ଟି କରିବା ପାଇଁ ଗ୍ରାମ୍ୟ ନେତାମାନଙ୍କୁ ଆହ୍ୱାନ ଦେଇଥିଲେ । ଗ୍ରାମାଞ୍ଚଳରେ ଯୋଗାଇ ଦିଆଯାଉଥିବା ବିଭିନ୍ନ ସ୍ୱାସ୍ଥ୍ୟ ସେବା ଓ ସୁବିଧା ସୁଯୋଗର ସବୁସଯୋଗ ନିମନ୍ତେ ଗ୍ରାମବାସୀଙ୍କୁ ଗ୍ରାମ୍ୟ ନେତାମାନେ ହିଁ ବୁଝାଇବା ସଙ୍ଗେ ସଙ୍ଗେ ସ୍ୱାସ୍ଥ୍ୟ ଓ ପରିବାର କଲ୍ୟାଣ ଯୋଜନାର ଅଗ୍ରଗତିକୁ ଗ୍ରାମାଞ୍ଚଳରେ ତୁରନ୍ତ କରିପାରିବେ ବୋଲି ମନ୍ତ୍ରୀ ଶ୍ରୀ ମାଝୀ ସଭ୍ୟମାନଙ୍କ ଦେଇଥିଲେ ।

କେବଳ କୋରାପୁଟ ଜିଲ୍ଲା ବ୍ୟତୀତ ଓଡ଼ିଶାର ଅନ୍ୟ ୧୨ଟି ଜିଲ୍ଲାର ୩୩ ଜଣ ଗ୍ରାମ୍ୟ ନେତା ଏଥିରେ ଯୋଗଦେଇ ଗ୍ରାମାଞ୍ଚଳରେ କାର୍ଯ୍ୟକାରୀ ହେଉଥିବା ବିଭିନ୍ନ ସ୍ୱାସ୍ଥ୍ୟ ସେବା ଓ ପରିବାର କଲ୍ୟାଣ କାର୍ଯ୍ୟକ୍ରମଗୁଡ଼ିକର ସମସ୍ୟା ଓ ତାହା ସମାଧାନ ସମ୍ପର୍କରେ ଆଲୋଚନା କରିଥିଲେ । ଏହି ଶିବିରରେ ୧୨ଟି ଯାକ ଜିଲ୍ଲାର ଗଣଶିକ୍ଷା ଓ ଯୁବନା ଅଧିକାରୀମାନେ ମଧ୍ୟ ଯୋଗ ଦେଇଥିଲେ । ଏହି ଉତ୍ସବରେ ପରିବାର କଲ୍ୟାଣ ନିର୍ଦ୍ଦେଶକ ତାଙ୍କର ପବିତ୍ର କୁମାର ମୁଖାର୍ଜୀ ସଭାପତିତ୍ୱ କରିଥିଲେ ।

ପ୍ରାୟ ୧,୯୭,୩୦୦ଙ୍କ ପାଇଁ କୃଷିରଣ ଛାଡ଼

ରାଜ୍ୟ ସରକାର ଓଡ଼ିଶାର କୃଷକ, କୃଷି ଶ୍ରମିକ, ଗ୍ରାମ୍ୟ କାରିଗର ଓ ଆନୁଷ୍ଠାନିକ କୃଷି କର୍ମରେ ନିଯୋଜିତ ବ୍ୟକ୍ତିମାନଙ୍କର ୧୦ ହଜାର ଟଙ୍କା ପର୍ଯ୍ୟନ୍ତ ଋଣ ଛାଡ଼ କରିବାକୁ ନିଷ୍ପତ୍ତି କରି ଋଣ ସରକାର ପ୍ରତ୍ୟକ୍ଷ କରିଥିବା ନୀତି ନିୟମ ଅନୁସରଣରେ ନିମ୍ନଲିଖିତ ସର୍ତ୍ତରେ କୃଷିରଣ ଛାଡ଼ କରିବା ନିମନ୍ତେ ସ୍ଥିର କରିଛନ୍ତି :

- (୧) ୧୯୮୭ ମସିହା ଅକ୍ଟୋବର ୨ ତାରିଖ ପୂର୍ବରୁ ରହିଥିବା ଶୁଳାଧି ଋଣ,
- (୨) ୧୯୮୭ ମସିହା ଅକ୍ଟୋବର ୨ ତାରିଖ ଏବଂ ୧୯୮୯ ମସିହା ଅକ୍ଟୋବର ୨ ତାରିଖ ମଧ୍ୟରେ ଅନୁଧାନ ୨ ବର୍ଷ ମରୁତ କିମ୍ବା ଅନ୍ୟ ପ୍ରାକୃତିକ ବିପର୍ଯ୍ୟୟ ହେତୁ ଶତକଡ଼ା ୫୦ ଭାଗରୁ ଊର୍ଦ୍ଧ୍ୱ ଫସଲ ହାନୀ ଦ୍ୱାରା ଉତ୍ପନ୍ନ ହୋଇଥିବା ଗୁଣୀକର ଶୁଳାଧି ଋଣ,
- (୩) ୧୯୮୯ ମସିହା ଅକ୍ଟୋବର ୨ ତାରିଖ ପୁଣ୍ୟ ପୁତ୍ର ବ୍ୟକ୍ତିକର ଋଣ,
- (୪) ୧୯୮୯ ମସିହା ଅକ୍ଟୋବର ୨ ତାରିଖ ମଧ୍ୟରେ ଦେବାଳିଆ ସାବ୍ୟସ୍ତ ହୋଇଥିବା ବ୍ୟକ୍ତି ଗ୍ରାମ୍ୟ ସେବା ନାମକ ବାସ୍ତବ ହୋଇଥିବା ବ୍ୟକ୍ତିକର ଋଣ,
- (୫) ଋଣରୁ ପୁଣି ହୋଇଥିବା ସମଗ୍ର ସମ୍ପୃକ୍ତ ହୋଇଥିବା ଗ୍ରାମ୍ୟ କାରିଗରମାନଙ୍କର ଶୁଳାଧି ଋଣ ।

ଗତ ସେପ୍ଟେମ୍ବର ମାସ ୮ ତାରିଖରେ ଭୁବନେଶ୍ୱରରେ ଅନୁଷ୍ଠିତ ହୋଇଥିବା ରାଜ୍ୟସ୍ତରୀୟ ବ୍ୟାଙ୍କ କର୍ମଚାରୀମାନଙ୍କର ସମାବେଶ ପୂର୍ବରୁ ପ୍ରକାଶ ଯେ ରାଜ୍ୟର ପ୍ରାୟ ୧୯ ଲକ୍ଷ ୨୩ ହଜାର କୃଷିକର୍ମୀ ଓ ଗ୍ରାମ୍ୟ କାରିଗର ଏହି ଋଣଛାଡ଼ ଦ୍ୱାରା

କାର୍ଯ୍ୟରେ ଯେତେ ଏବଂ ଛାଡ଼ି କରାଯାଉଥିବା ଉପର ପରିମାଣ ପ୍ରାୟ
୩୮୮ କୋଟି ଟଙ୍କା । ଏଥି ମଧ୍ୟରୁ ସମବାୟ ପରିସରଭୁକ୍ତ ପ୍ରାୟ
୧୯ କୋଟି ଟଙ୍କା ଉପର ଛାଡ଼ି ପାଇବେ । ଓଡ଼ିଶା
ପରିସରଭୁକ୍ତ ଏ ବାବଦରେ ୯୯ କୋଟି ଟଙ୍କାର ବ୍ୟୟଭାର ବହନ
କରିବାକୁ ହେବ ଏବଂ ଅବଶିଷ୍ଟ ଟଙ୍କା ଭାରତ ସରକାର ବହନ
କରିବେ ।

ଉପରୋକ୍ତ ଉପର ପତ୍ର ବ୍ୟବସାୟିକ ବ୍ୟାଙ୍କ ଗ୍ରାମ୍ୟ
ବ୍ୟାଙ୍କ ଓ ସମବାୟ ବ୍ୟାଙ୍କ ସେମାନଙ୍କର ଉପରଭାଡ଼ ତାଲିକା ପ୍ରସ୍ତୁତ
କରିପାରିଛନ୍ତି । ପ୍ରତ୍ୟେକ ବୁକ୍ରେ ଏଥିପାଇଁ ସମ୍ପୃକ୍ତ
ସଂସ୍ଥାନଙ୍କର ଏକାଧିକ ବୈଠକ ବସି ତାଲିକାଗୁଡ଼ିକର ଯାଞ୍ଚ
କରାଯାଇଛି । ଉପରୋକ୍ତ ବିଭିନ୍ନ ବ୍ୟାଙ୍କର ଅଧିକାରୀ ଉପ
ଖାତାରେ ଉପ ନେଇଥିବା ବ୍ୟକ୍ତିଙ୍କର ବ୍ୟକ୍ତିଗତ ହିସାବ ଦରଜ
କରିବେ ଓ ଉପ ଗ୍ରହୀତାଙ୍କୁ ସେମାନଙ୍କର ଉପରଭାଡ଼ ସମ୍ପର୍କରେ
ଜଣାଇଦେବେ । ଯେଉଁ ବ୍ୟକ୍ତି ଏକାଧିକ ବ୍ୟାଙ୍କରୁ ଉପ
ନେଇଥିବେ, ସେମାନଙ୍କୁ ସମ୍ପୃକ୍ତ ବ୍ୟାଙ୍କମାନଙ୍କରୁ ଆନୁପାତିକ
କରାଯାଉ ନିଶ୍ଚିତ । ଯେଉଁମାନଙ୍କର ଖୁଲାସି ଉପର ପରିମାଣ
ଗୁଣ ଉଚିତ ନିଶ୍ଚିତ ତାରିଖ ସୁଦ୍ଧା ୧୦ ହଜାର ଟଙ୍କାରୁ ଅଧିକ
ହୋଇଥିବ, ସେମାନେ ଉପ ବାବଦରେ ୧୦ ହଜାର ଟଙ୍କା ଛାଡ଼ି
ପାରିବେ ଓ ଅବଶିଷ୍ଟ ଟଙ୍କା ଗୁଣ ସମେତ ପଇଠ କଲେ
ସେମାନଙ୍କର ଉପ ହିସାବ ଫାଇଦାଲା ହେବ ।

ଏହା ଫଳରେ ଓଡ଼ିଶାର ଗୁଣୀମାନେ ଉପମୁକ୍ତ ହେବା ସଙ୍ଗେ
ଉପମୁକ୍ତ ଉପ ପାଇବାକୁ ହକଦାର ହେବେ । ସେଥିପାଇଁ
କିଛି ଖରିଫ୍ ଋତୁ ଓ ଆସନ୍ତା ଋତୁ ଋତୁରେ ଗୁଣୀମାନଙ୍କୁ
ଅବଶ୍ୟକ ଉପ ବ୍ୟାଙ୍କମାନେ ଯୋଗାଇ ଦେବେ । ତେଣୁ ଗାନ୍ଧୀ
ଉପର ଗୁଣୀମାନଙ୍କୁ କୁସି ଉପ ଛାଡ଼ି ଯୋଜନାର ପୁଣି
ଉପଯୋଗ କରି ଚଳିତ ଖରିଫ୍ ଋତୁରେ ଆବଶ୍ୟକ ଉପ ପାଇଁ
ପୁଣି ଦରକାର ଓ ଆନୁଷ୍ଠାନିକ କାର୍ଯ୍ୟପଦ ଦାଖଲ କରିବା ପାଇଁ
ପରାମର୍ଶ ଦେଇଛନ୍ତି ।

ଓଡ଼ର ବିଜୁ ନିର୍ମାଣ

ଓଡ଼ର ଉପରଭାଡ଼ିତ ବାସନ୍ତୀ କଲୋନୀଠାରେ ରେଳବାଇ ଫାଟକ
ଠାରେ ଏକ ଓଡ଼ର ବିଜୁ (ଫୋକ ଓଡ଼ର) ନିର୍ମାଣ କରିବା ପ୍ରସ୍ତାବକୁ
କେନ୍ଦ୍ର ରେଳବାଇ ମନ୍ତ୍ରୀ ଶ୍ରୀ ଜର୍ଜ ଫର୍ଗୁସନ୍ ଅନୁକୂଳ ମତ ପୋଷଣ
କରିଛନ୍ତି । ଏହି ବିଜୁ ନିର୍ମାଣ ପାଇଁ ବିଶଦ ବୈଷୟିକ ବିବରଣୀ
ପ୍ରସ୍ତୁତ କରି ସାଧାରୀଣ କେନ୍ଦ୍ର ରେଳବାଇ ମନ୍ତ୍ରଣାଳୟକୁ ଉପସ୍ଥାପନ
କରିବା ନିମନ୍ତେ ସେ ପରାମର୍ଶ ଦେଇଛନ୍ତି । ଶ୍ରୀ ଫର୍ଗୁସନ୍ ଏକ
ପଦ କେନ୍ଦ୍ର ଶିକ୍ଷ ଗାନ୍ଧୀମନ୍ତ୍ରୀ ଶ୍ରୀ ଦିଲିପ ରାୟଙ୍କୁ ଏହି ଓଡ଼ର ବିଜୁ
ନିର୍ମାଣ ପାଇଁ ଅର୍ଥ ଉଦୟ ଗାନ୍ଧୀ ସରକାର ଓ କେନ୍ଦ୍ର ସରକାର
ବହନ କରିବେ ବୋଲି ଜଣାଇ ଦେଇଛନ୍ତି ।

ଏଠାରେ ଉଲ୍ଲେଖ କରାଯାଇପାରେ ଯେ ଜନବହୁଳ
ଓଡ଼ର ଉପରଭାଡ଼ିତ ବାସନ୍ତୀ କଲୋନୀକୁ ସଂଯୋଗ କରୁଥିବା ମୁଖ୍ୟ
ରାଜ୍ୟ ରେଳ ଲାଇନ୍ ଅତିକ୍ରମ କରୁଥିବା ହେତୁ ଜନସାଧାରଣଙ୍କର
ଉପନୀତମାନ ଏବଂ ଯାନବାହନ ଚଳାଚଳ କ୍ଷେତ୍ରରେ ବହୁ ସମସ୍ୟ
ପୁଞ୍ଜି ବ୍ୟାପାତ ପୁଞ୍ଜି ହେଉଥିବା ଦୁଃଖକୁ ଶ୍ରୀ ରାୟ ଉପରଭାଡ଼ିତ
କାର୍ଯ୍ୟ ସଭା ସଦସ୍ୟ ଭାବରେ ପୂର୍ବରୁ କେନ୍ଦ୍ର ରେଳବାଇ
ମନ୍ତ୍ରଣାଳୟକୁ ଏକ ଫୋକ ଓଡ଼ର ନିର୍ମାଣର ପ୍ରସ୍ତାବ ଦେଇଥିଲେ ।
ଫର୍ଗୁସନ୍ ଟଙ୍କା ଦିଆ ଗତ କାଳରେ ଶ୍ରୀ ରାୟ ରେଳବାଇ ମନ୍ତ୍ରୀଙ୍କ

ସହ ସାକ୍ଷାତ କରି ଏହି କାର୍ଯ୍ୟକୁ ଦୂରାନ୍ୱିତ କରିବା ପାଇଁ ତାଙ୍କର
ଦୁଃଖି ଆବଶ୍ୟକ କରିଥିଲେ ।

ଆଦିବାସୀ ଅଞ୍ଚଳରେ ଦୁଇଟଙ୍କାରେ ଗୁଡ଼ଳ ଯୋଗାଣ

ଓଡ଼ିଶାରେ ଆଦିବାସୀ ସମ୍ପୃକ୍ତ ଅଞ୍ଚଳ ଉପରେ ତିହଡ଼
କରାଯାଇଥିବା ଫୋଟ ବୁକ୍ରେ ଥିବା ବିଭିନ୍ନ ବିଦ୍ୟାଳୟର
ଅଧ୍ୟୋକ୍ତାମାନଙ୍କ ଲାଗି କିଲୋ ଦୁଇଟଙ୍କା ଦରରେ ଗୁଡ଼ଳ
ଓ ରିମାଟି ଦରରେ ପନ୍ୟାନ୍ୟ ଅନ୍ୟାନ୍ୟକାରୀଙ୍କୁ ସାମଗ୍ରୀ ଯୋଗାଇ
ଦେବା ପାଇଁ ସରକାର ଯିଏ କରିଛନ୍ତି ବୋଲି ଶାନ୍ତ ଓ ଯୋଗାଣ
ମନ୍ତ୍ରୀ ଶ୍ରୀ ବିଶ୍ୱଭୂଷଣ ମରିଚନ୍ଦନ ଘୋଷଣା କରିଛନ୍ତି ।

ବଡ଼ବିଲଠାରେ ଅଗଷ୍ଟ ମାସ ୨୦ ତାରିଖ ଦିନ କଳିଙ୍ଗ
ରିଭିଏସନ୍ ବୁକ୍ସ ବାର୍ଷିକ ରପ୍ତବରେ ମୁଖ୍ୟ ପଡ଼ିଥି ଭାବେ
ଯୋଗଦେଇ ଶ୍ରୀ ମରିଚନ୍ଦନ କହିଲେ ଯେ ଆଦିବାସୀ ଅଞ୍ଚଳରେ
ଶିକ୍ଷାର ଆଗାନ୍ତରୁପ ପ୍ରମାଣ ନହେବା ଫଳରେ ସଂରକ୍ଷିତ ସ୍ଥାନ
ଶାଳି ପଡ଼ିଥିଲେ ମଧ୍ୟ ଗୁଡ଼ଳି ଦିଆଯାଇପାରୁନାହିଁ । ମାତ୍ର
୨୫୦ଟି ଶିକ୍ଷା କର୍ମୀ ପଦବୀ ପାଇଁ କେନ୍ଦ୍ରର ଦିଆରେ ସଂରକ୍ଷିତ
ପ୍ରାଥମିକ ମିଳନଥିବା ଏମାର ବୁକ୍ସ ପ୍ରମାଣ ବୋଲି ମନ୍ତ୍ରୀ ପ୍ରକାଶ
କରିଥିଲେ ।

ସ୍ୱାଧୀନତାର ୪୩ ବର୍ଷ ପରେ ମଧ୍ୟ ଅନେକ ଆଦିବାସୀ
ବନ୍ଧିରେ ଶିକ୍ଷା, ସ୍ୱାସ୍ଥ୍ୟ ସେବା ପ୍ରଭୃତିର ସୁଯୋଗ ପଡ଼ି ନାହିଁ
ବୋଲି ଶ୍ରୀ ମରିଚନ୍ଦନ ପ୍ରକାଶ କରିଥିଲେ । ଏହି ପରିପ୍ରେକ୍ଷୀରେ
ହରିଚନ୍ଦନପୁର ବୁକ୍ସ କମ୍ପେକ୍ସଗୋଲା ନୁଆଙ୍ଗ ବନ୍ଧିରେ କେତେକ
ଅପମୁକ୍ତ୍ୟୁ ସଂଗ୍ରହଣ ଅଭିଯୋଗ ତାଙ୍କ ନଜରକୁ ଆସିଛି ଏବଂ
ଦୁଇଟି କାର୍ଯ୍ୟାନୁଷ୍ଠାନ ଗ୍ରହଣ ଲାଗି ସେ ଦିଆ ପ୍ରମାଣକୁ ନିର୍ଦ୍ଦେଶ
ଦେଇଥିବା ପ୍ରକାଶ କରିଥିଲେ ।

ଶ୍ରୀ ଶାନ୍ତରେ ନିଯୋଜିତ ଶ୍ରମିକମାନଙ୍କ ସ୍ୱାଧୀନତା ଲାଗି
ଗାନ୍ଧୀ ସରକାର ସଚେତନ ଅଛନ୍ତି ବୋଲି ପ୍ରକାଶ କରି
ଶ୍ରୀ ମରିଚନ୍ଦନ କହିଲେ ଯେ କଳିଙ୍ଗ ଆରଗନ୍ ସ୍ୱାଧୀନତା ପ୍ରତିଷ୍ଠାତା
ଶ୍ରୀ ବିଜୁ ପଟ୍ଟନାୟକ ଓଡ଼ିଶାକୁ ଶିକ୍ଷ ସମୃଦ୍ଧ କରି ଭାରତ
ମାନଚିତ୍ରରେ ସ୍ୱତନ୍ତ୍ର ସ୍ଥାନ ଦେବା ପାଇଁ ନୂତନ ଉପାଦାନ କାରଖାନା
ପାଇଁ ଉଦ୍ୟମ ଚଳାଇଛନ୍ତି । ଉପାଦାନ କାରଖାନା ସହ ଗାନ୍ଧୀରେ
କୃଷି ଓ ଗ୍ରାମ୍ୟଭିତ୍ତିକ ଶିକ୍ଷ ପ୍ରମାଣ କରି କର୍ମ ନିମୁକ୍ତି କ୍ଷେତ୍ରକୁ
ବ୍ୟାପକ କରିବା ସହ ବେକାରୀ ଦୁରୀକରଣ ଲାଗି ସରକାରଙ୍କ
ପରିକଳ୍ପନା ସମ୍ପର୍କରେ ସେ ପୁସ୍ତକଥିଲେ ।

ଆଦିବାସୀ ବହୁ ଅଞ୍ଚଳରେ ଚିନି, କିରୋସିନିର ବ୍ୟାପକ
କଳାବଦାର ଗୁଡ଼ଳି ବୋଲି ତାଙ୍କ କେନ୍ଦ୍ରର ଗତ ସମୟରେ
ଯୋଗାଣ ମନ୍ତ୍ରୀ କେତେକ ଶାଉଟିଫୋରୁ ପ୍ରତ୍ୟକ୍ଷ ତଥ୍ୟ ସଂଗ୍ରହ
କରିଛନ୍ତି ଏବଂ ଏ ପରିପ୍ରେକ୍ଷୀରେ କଳାବଦାରୀ, ଅସାଧୁ
ବ୍ୟବସାୟୀ ଓ ଦୁର୍ନୀତିଗ୍ରସ୍ତ କର୍ମଚାରୀଙ୍କୁ ଧରାଇ ଦେବା ଲାଗି
ଜନସାଧାରଣ ସହଯୋଗ କରିବାକୁ ସେ ନିର୍ଦ୍ଦେଶ
କରିଥିଲେ ।

ସଭାରେ ମୁଖ୍ୟବନ୍ଧା ଭାବେ ଯୋଗ ଦେଇ ଗ୍ରାମ୍ୟ ଉନ୍ନୟନ
ରାଷ୍ଟ୍ରମନ୍ତ୍ରୀ ଶ୍ରୀ ସହରାଇ ଓରାମ ବଚବିଲ ଅଞ୍ଚଳରେ ଶଶି ଶାସନ
ଓ କାରଖାନାର ବିକାଶ ଦିଗରେ ଶ୍ରୀ ବିଜୁ ପଟ୍ଟନାୟକଙ୍କ ତୁମ୍ଭିକା
ସମ୍ପର୍କରେ ପୂଜନା ଦେଇଥିଲେ ଏବଂ ବିପୁଳ ପ୍ରାକୃତିକ ବିଭବର
ଅଧିକାରୀ କେନ୍ଦୁଝର ଜିଲ୍ଲାର ଅଧିବାସୀମାନଙ୍କ ସାମାଜିକ ଓ
ଅର୍ଥନୈତିକ ପ୍ରଗତି ପାଇଁ ସରକାର ସଂକଳ୍ପବଦ୍ଧ ବୋଲି
କହିଥିଲେ ।

ଶ୍ରୀ ବସନ୍ତ କୁମାର ଦାସଙ୍କ ସଭାପତିତ୍ଵରେ ଅନୁଷ୍ଠିତ ଏହି
ସଭାରେ କଳିଙ୍ଗ ଆଇରନ୍ ଡ୍ରାକ୍ସର କାର୍ଯ୍ୟ ନିର୍ବାହୀ ଅଧିକାରୀ
ଶ୍ରୀ ଋମେଶ ଦାସ ସ୍ଵାଗତ ଭାଷଣ ଦେଇ କଳିଙ୍ଗ ଆଇରନ୍ ଡ୍ରାକ୍ସର
ବିଭିନ୍ନ କାର୍ଯ୍ୟକ୍ରମ ସମ୍ପର୍କରେ ପୂଜନା ଦେଇ ଥିଲେ ।

ସମୂହ ଟୀକାଦାନ ଓ ପରିବାର କଲ୍ୟାଣ

ସମୂହ ଟୀକାଦାନ ଓ ପରିବାର କଲ୍ୟାଣ କାର୍ଯ୍ୟକ୍ରମ ରାଜ୍ୟରେ
କାର୍ଯ୍ୟକାରୀ କରାଯାଉଥିବା ବିଂଶସୂତୀ କାର୍ଯ୍ୟକ୍ରମର ଅନ୍ତର୍ଭୁକ୍ତ ।
ଗତ ଜୁଲାଇ ମାସରେ ଏହି କାର୍ଯ୍ୟକ୍ରମରେ ୫୫ ହଜାର ଶିଶୁଙ୍କୁ ଡି:
ପି: ଟି:, ୬୬ ହଜାର ଶିଶୁଙ୍କୁ ଯମ୍ଭା ପ୍ରତିଷେଧକ ଓ ୫୫ ହଜାର
ଶିଶୁଙ୍କୁ ପୋଲିଓ ପ୍ରତିଷେଧକ ଟୀକା ଦିଆଯାଇଛି । ଏହାକୁ
ମିଶାଇ ଚଳିତ ଆର୍ଥିକ ବର୍ଷର (୧୯୯୦-୯୧) ପ୍ରଥମ ଋତୁ ମାସ
ମଧ୍ୟରେ ମୋଟ ୧ ଲକ୍ଷ ୪୭ ହଜାର ଜଣଙ୍କୁ ଡି: ପି: ଟି:, ୧ ଲକ୍ଷ ୪୭
ହଜାର ଜଣଙ୍କୁ ପୋଲିଓ ଏବଂ ୧ ଲକ୍ଷ ୯୭ ହଜାର ଶିଶୁଙ୍କୁ ଯମ୍ଭା
ପ୍ରତିଷେଧକ ଟୀକା ଦିଆଯାଇଛି ବୋଲି ଗତ ଜୁଲାଇ ମାସ
ବିଂଶସୂତୀ କାର୍ଯ୍ୟକ୍ରମ ଅଗ୍ରଗତି ସମ୍ପର୍କୀୟ ବିବରଣୀରୁ
ଜଣାପଡ଼ିଛି । ଏ କ୍ଷେତ୍ରରେ ବର୍ତ୍ତମାନ ପୁଣ୍ୟ ଚଳିତ ବର୍ଷ ପାଇଁ
ଥୁବା ଧାର୍ଯ୍ୟ ଲକ୍ଷର ଯଥାକ୍ରମେ ଗତକଡ଼ା ୧୮-୫୩ ଭାଗ, ୧୮-୪୯
ଭାଗ ଓ ୨୪-୯୨ ଭାଗ ପୂରଣ ହୋଇଛି ।

ଏହି ବିବରଣୀରୁ ଆହୁରି ମଧ୍ୟ ପ୍ରକାଶ ଯେ ପରିବାର କଲ୍ୟାଣ
କାର୍ଯ୍ୟକ୍ରମରେ ଚଳିତ ଆର୍ଥିକ ବର୍ଷର ପ୍ରଥମ ଋତୁ ମାସରେ ୨୧,
୬୮୫ ଜଣଙ୍କୁ ଉନ୍ମୁନିରୋଧ ଅସ୍ତ୍ରୋପଚାର କରାଯାଇଛି ।
ତତ୍ପରେ କେବଳ ଗତ ଜୁଲାଇ ମାସରେ ଅସ୍ତ୍ରୋପଚାର
କରାଯାଇଥିବା ୮,୪୧୧ ଜଣ ଅନ୍ତର୍ଭୁକ୍ତ । ଏହା ବ୍ୟତୀତ ଗତ
ଏପ୍ରିଲ୍ ମାସଠାରୁ ଜୁଲାଇ ପର୍ଯ୍ୟନ୍ତ ଋତୁ ମାସ ମଧ୍ୟରେ ୩୨ ହଜାର
ମହିଳା ଆଇ: ସ୍ତ୍ର: ଡି: ବ୍ୟବହାର କରିଛନ୍ତି । କେବଳ ଗତ
ମାସରେ ଆଇ: ସ୍ତ୍ର: ଡି: ବ୍ୟବହାର କରିଥିବା ମହିଳାଙ୍କ ସଂଖ୍ୟା
ହେଉଛି ୧୨,୭୭୨ ।

ରାଜ୍ୟରେ ୧୦୭ଟି ବ୍ଲକ୍ରେ ସମନ୍ୱିତ ଶିଶୁ ବିକାଶ କାର୍ଯ୍ୟକ୍ରମ
କାର୍ଯ୍ୟକାରୀ ହେବା ସଙ୍ଗେ ସଙ୍ଗେ ୮,୮୦୪ଟି ଅଜ୍ଞାନବାଡ଼ି କେନ୍ଦ୍ର
କାର୍ଯ୍ୟ କରୁଛି ବୋଲି ଉକ୍ତ ବିବରଣୀରୁ ପ୍ରକାଶ ।

ପର୍ଯ୍ୟଟନ କେନ୍ଦ୍ର ପାଇଁ ଦାରିଙ୍ଗିବାଡ଼ି ଅନୁକୂଳ

-ଉପମନ୍ତ୍ରୀ ଶ୍ରୀ ବେହେରା

ଘନ ଜଙ୍ଗଲରେ ଆଚ୍ଛାଦିତ ଫୁଲବାଣୀ ଜିଲ୍ଲା ଦାରିଙ୍ଗିବାଡ଼ିର
ମନୋରମ ପ୍ରାକୃତିକ ପରିବେଶ ଏବଂ ଅନୁକୂଳ ଜଳବାୟୁ ଦୁର୍ଲ୍ଲଭ

ଏହା ପର୍ଯ୍ୟଟନ କେନ୍ଦ୍ର ନିମନ୍ତେ ବିଶେଷ ଅନୁକୂଳ ବୋଲି ରାଜ୍ୟ
ତୀର୍ତ୍ତା, ସଂସ୍କୃତି ଓ ପର୍ଯ୍ୟଟନ ଉପମନ୍ତ୍ରୀ ଶ୍ରୀ ପଦ୍ମନାଭ ବେହେରା
କହିଛନ୍ତି ।

ଅଗସ୍ତ ମାସ ୧୩ ତାରିଖରେ ଶ୍ରୀ ବେହେରାଙ୍କ ଫୁଲବାଣୀ
ଜିଲ୍ଲାର ଦାରିଙ୍ଗିବାଡ଼ି ଅଞ୍ଚଳ ପରିଦର୍ଶନ ବାଳକେ ସ୍ଥାନୀୟ
ଜନସାଧାରଣ ଏକ ପର୍ଯ୍ୟଟନ କେନ୍ଦ୍ର ରୂପେ ଦାରିଙ୍ଗିବାଡ଼ିର ଉନ୍ନତି
ବିଧାନ କରିବା ପାଇଁ ଦାବୀ କରିଥିଲେ । ଏଠାରେ ଉଲ୍ଲେଖ
କରାଯାଇପାରେ ଯେ ଦାରିଙ୍ଗିବାଡ଼ି ଉଚ୍ଚତମ ସ୍ଥାନରେ ଥିବାରୁ
ଏହାର ଜଳବାୟୁ ଅତ୍ୟନ୍ତ ଥଣ୍ଡା ଏବଂ ଶୀତଋତୁରେ ଏଠାରେ
ତୁଷାରପାତ ହୋଇଥାଏ । ତେଣୁ ଦାରିଙ୍ଗିବାଡ଼ି ଓଡ଼ିଶାର କାଶ୍ମୀର
ରୂପେ ପରିଚିତ । ଏହାର ପ୍ରାକୃତିକ ସୌନ୍ଦର୍ଯ୍ୟ ଏବଂ ମନୋରମ
ପରିବେଶ ଉପଭୋଗ କରିବା ନିମନ୍ତେ ବହୁ ପର୍ଯ୍ୟଟକ ଏଠାକୁ
ଆସିଥାନ୍ତି । କିନ୍ତୁ ଏଠାରେ ସାମୟିକ ରହଣି ଅଥବା ରାତି ଯାପନ
ନିମନ୍ତେ ସରକାରୀ କିମ୍ବା ବେସରକାରୀ ବିଶ୍ରାମାଗାର କିମ୍ବା ଉନ୍ନତ
ହୋଟେଲ ନଥିବାରୁ ପର୍ଯ୍ୟଟକମାନେ ଅସୁବିଧାର ସମ୍ମୁଖୀନ
ହୋଇଥାନ୍ତି । ତେଣୁ, ସରକାରୀ ଉଦ୍ୟମରେ ଦାରିଙ୍ଗିବାଡ଼ିର
ବିକାଶ ଘଟାଇ ଏଠାରେ ଏକ ପର୍ଯ୍ୟଟନ କେନ୍ଦ୍ର ପ୍ରତିଷ୍ଠା କରିବା
ସଙ୍ଗେ ସଙ୍ଗେ ଗୋଟିଏ ଉତ୍ତମ ପାଞ୍ଚ ନିବାସ ନିର୍ମାଣ କରିବାକୁ
ଜନସାଧାରଣ ଦାବୀ କରିଆସୁଛନ୍ତି ।

ଏହି ଅବସରରେ ଉପମନ୍ତ୍ରୀ ଶ୍ରୀ ବେହେରା ଦାରିଙ୍ଗିବାଡ଼ିଠାରେ
ଆସ୍ପୋଜିତ ଏକ ସାଧାରଣ ସଭାରେ ଉଦ୍‌ବୋଧନ ଦେବା ସଙ୍ଗେ
ସଙ୍ଗେ ୧୭ ଜଣଙ୍କୁ ବାବ୍ଦକ୍ୟଭରା ଓ ୨୭ ଜଣଙ୍କୁ ଜମିପତ୍ତା ବନ୍ଦନ
କରିଥିଲେ । ଶ୍ରୀ ବେହେରା ସ୍ଥାନୀୟ ଆଗ୍ରମ ସ୍ଥୁଲ ମଧ୍ୟ ପରିଦର୍ଶନ
କରି ଅଧିକ ଶିକ୍ଷକ ଆବଶ୍ୟକ ଥିବା ଉପଲବ୍ଧ କରିଥିଲେ ।
ବିଶେଷ କରି ଷଷ୍ଠ, ଅଞ୍ଜନ ଓ ନବମ ଶ୍ରେଣୀ ନିମନ୍ତେ ନୂଆ
ଲେଖାଏଁ ବି: ଏ:, ବି: ଇଡି:, ବି: ଏସ୍‌ସି:, ବି: ଇଡି: ଓ ମାଟ୍ରିକ୍ ସି: ଟି:
ଶିକ୍ଷକ ଆବଶ୍ୟକ ହେଉଥିବା ଏବଂ ଶିକ୍ଷକ ଅଭାବରୁ ପରୀକ୍ଷା
ଫଳାଫଳ ସନ୍ତୋଷଜନକ ହେଉ ନଥିବା ସେ ଉପଲକ୍ଷି
କରିଥିଲେ । ଏହା ବ୍ୟତୀତ ସ୍ଥୁଲ ଗୃହର ବିଦ୍ୟୁତିକରଣ ଓ
ଖେଳପଡ଼ିଆ ଅଭାବ ସମ୍ପର୍କରେ ଅଭିଯୋଗ ହୋଇଥିଲା । ଶ୍ରୀ
ବେହେରା ଏସବୁ ଅଭାବ ଅସୁବିଧାର ପ୍ରତିକାର ନିମନ୍ତେ
କାର୍ଯ୍ୟାନୁଷ୍ଠାନ କରିବାକୁ ପ୍ରତିଶ୍ରୁତି ଦେଇଥିଲେ ।

ନୂତନ ଗୋ-ପ୍ରଜନନ ନୀତି

ଦ୍ଵିତୀୟ ପଶୁ ପାଳନ ଓ ପଶୁ ଚିକିତ୍ସା ନିର୍ଦ୍ଦେଶାଳୟଠାରେ
ବିଭାଗୀୟ ନିର୍ଦ୍ଦେଶକ ଡଃ ଜୀବନାନନ୍ଦ ମହାନ୍ତିଙ୍କ ଅଧ୍ୟକ୍ଷତାରେ
ରାଜ୍ୟରେ ନୂତନ ଗୋ ପ୍ରଜନନ ନୀତି ନିର୍ଦ୍ଧାରଣ କରିବା ନିମନ୍ତେ
ଏକ ସମ୍ମେଳନ ଗତ ୨୦ ତାରିଖ ଦିନ ଅନୁଷ୍ଠିତ ହୋଇଥିଲା ।
ଏଥିରେ ବିଭାଗୀୟ ସଦସ୍ଥ ଅଧିକାରୀଙ୍କ ସମେତ ପଶୁ ଚିକିତ୍ସା
ମହାବିଦ୍ୟାଳୟର ଅଧ୍ୟକ୍ଷ ଡଃ ଦୁର୍ଦ୍ଦିନ୍ଦ୍ର ତରଣ ପଣ୍ଡା ଓ
ଅଧ୍ୟାପକମାନେ ଯୋଗ ଦେଇଥିଲେ । ୧୯୮୨ ମସିହାରେ ଶିଳ
ହୋଇଥିବା ଗୋ ପ୍ରଜନନ ନୀତି ଉପରେ ପର୍ଯ୍ୟାଲୋଚନା
କରାଯାଇଥିଲା । ବିଭିନ୍ନ ରାଜ୍ୟର ଦୁଇ ଉତ୍ସାଦନ ଗୁଳିମାନେ
ଓଡ଼ିଶାରେ ଦୁଇ ଉତ୍ସାଦନ ବହୁତ କମ୍ । ତେଣୁ ରାଜ୍ୟର ଲୋକେ
ବିଶେଷତଃ ଶିଶୁମାନେ ଦୈନିକ ଅଳ୍ପ ପରିମାଣର ଦୁଗ୍ଧ ପାଉଛନ୍ତି ।
ଏହା ଫଳରେ ସେମାନଙ୍କର ଶାରୀରିକ ତଥା ମାନସିକ ଅଭିବୃଦ୍ଧି

ଖାତର ହେଉଛି । ଏହି ପରିପ୍ରେକ୍ଷୀରେ ରାଜ୍ୟରେ ଦୁଷ୍ଟର ଗୁମିଦାକୁ ପୁଣିରେ ଗଣ୍ଡି ଦୁଷ୍ଟ ଉତ୍ପାଦନ ରୁକି କରିବା ଉଦ୍ଦେଶ୍ୟରେ ରାଜ୍ୟର ପମସ୍ତ ସ୍ଥାନରେ ଜୟ, ଦିନି ଶୁକ୍ର ସାହାଯ୍ୟରେ ସଙ୍ଗର ଗୋ ପ୍ରଦାନ ନୀତିକୁ ଗ୍ରହଣ କରିବା ପାଇଁ ସର୍ବସମ୍ମତ ଭାବେ ଛିର ହେଲା । ଏହାଛଡା ସଙ୍ଗର କର୍ମି ଅଭିରା ବାହୁରୀମାନେ ପୋଡ଼ମାନଙ୍କ ପରି କୃଷି କାର୍ଯ୍ୟ ପାଇଁ ଉପଯୁକ୍ତ ବିବେଚିତ ହେଉଥିବାରୁ ଉଲ୍ଲିଖିତ ଗୋ ପ୍ରଦାନ ନୀତିରେ କୌଣସି ପ୍ରତିବନ୍ଧକ ସୃଷ୍ଟି ହେଉନାହିଁ ବୋଲି ସମସ୍ତେ ଏକମତ ହୋଇଥିଲେ । ମଙ୍ଗଳି ପ୍ରଦାନନ କ୍ଷେତ୍ରରେ ଉଚ୍ଚତ ମାର୍ଗୀୟ ଅଭିରା ମଙ୍ଗଳିମାନଙ୍କ ଦ୍ଵାରା ପ୍ରଦାନନ କରାଯିବାର ମଧ୍ୟ ସତ୍ୟରେ ଛିର ହେଲା ।

ରାଜ୍ୟ ଗେଜେଟିଅର୍ସ ଉନ୍ମୋଚନ

ଶ୍ରୀ ନୃସିଂହ ଚରଣ ବେହେରୀଆଙ୍କ ମୁଖ୍ୟ ସମ୍ପାଦନାରେ ପ୍ରକାଶିତ ଓଡ଼ିଶା ରାଜ୍ୟ ଗେଜେଟିଅର୍ସକୁ ଅଗସ୍ତ ମାସ ୨୯ ତାରିଖରେ ରାଜ୍ୟପାଳ ଶ୍ରୀ ଯଜ୍ଞଦତ୍ତ ଶର୍ମା ଉନ୍ମୋଚନ କରିଛନ୍ତି । ଏହା ପୂର୍ବରୁ ଡିସେମ୍ବର ୧୦ ଗୋଟି ଜିଲ୍ଲାମାନଙ୍କର ଗେଜେଟିଅର୍ସ ପ୍ରକାଶ ପାଉଥିଲା । ରାଜ୍ୟ ଗେଜେଟିଅର୍ସ ପ୍ରକାଶ କରିବା ଏକ ଅଭିନବ ପ୍ରଚେଷ୍ଟା ଓ ଶୁଭ କର୍ମ ରାଜ୍ୟରେ ଏହା ପ୍ରକାଶିତ ହୋଇଛି । ରାଜ୍ୟ ପ୍ରାଚୀନ ଇତିହାସଠାରୁ ଆରମ୍ଭ କରି ବର୍ତ୍ତମାନ ସମୟ ପର୍ଯ୍ୟନ୍ତ ରାଜ୍ୟର ଭୂମି, ଭୂଗୋଳ, ଭୂତତ୍ତ୍ଵ, ଜଙ୍ଗଲ ଭଳି ପ୍ରାକୃତିକ ସମ୍ପଦ ତଥା ଲୋକ, ଧର୍ମ, ଜାତି, ସାଧାରଣ ଜୀବନ, ଶାସନ ପ୍ରଣାଳୀ, ପୁଣିପାତ, କୃଷି, ଜଳସେଚନ, ଶିଳ୍ପ, ବାଣିଜ୍ୟ, ଅର୍ଥନୀତି, ଚିକିତ୍ସନ, ବିଭିନ୍ନ କ୍ଷେତ୍ରରେ ଶାସନ ବ୍ୟବସ୍ଥା ଓ ଏହାର ବିବର୍ତ୍ତନ, ସଂସ୍କୃତି ଓ ଦର୍ଶନୀୟ ଜ୍ଞାନ ଇତ୍ୟାଦି ବିଷୟରେ ବିବରଣୀମାନ ଏହି ଗୋଟି ଗେଜେଟିଅର୍ସରେ ସମ୍ପିବେଶିତ ହୋଇଛି । ରାଜ୍ୟର ଆଧୁନିକ ଇତିହାସ ଜଗନ୍ନାଥ ସଂସ୍କୃତି ଉପରେ ପର୍ଯ୍ୟବେସିତ । ସଂସ୍କୃତ ସାହିତ୍ୟ, କଳା, ସ୍ଥାପତ୍ୟ, ନୃତ୍ୟ ଏବଂ ସଙ୍ଗୀତ ଇତ୍ୟାଦି କ୍ଷେତ୍ରରେ ଭାରତୀୟ ସଂସ୍କୃତିକୁ ଓଡ଼ିଶାର ଦାନ ଉଲ୍ଲେଖଯୋଗ୍ୟ । ତତ୍ ସମ୍ଭାଷ୍ୟ ବିଶିଷ୍ଟ ରାଜ୍ୟ ଗେଜେଟିଅର୍ସର ତିନୋଟି ଭାଗରେ ଏ ବିଷୟରେ ବର୍ଣ୍ଣିତ ହୋଇଛି । ଏହାର ଅନ୍ୟ ଦୁଇଟି ଭାଗ ଶୁଭ ଶୀଘ୍ର ପ୍ରକାଶ ପାଇବ ।

ଗୁମିପୁଟ ପ୍ରଦର୍ଶନ କେନ୍ଦ୍ରକୁ

ଲୀଭଜନକ ସଂସ୍ଥାରେ ପରିଣତ କରାଯାଉ

—କୃଷି ରାଷ୍ଟ୍ରମନ୍ତ୍ରୀ ଶ୍ରୀ ପାର୍ଶ୍ଵୀ

ଉତ୍କଳ ଲିକ୍ସା ଗୁମିପୁଟଠାରେ ଥିବା ପୂର୍ଣ୍ଣା ସଂରକ୍ଷଣ ବିଭାଗର ପ୍ରଦର୍ଶନ କେନ୍ଦ୍ରଟିକୁ ଏକ ଲୀଭଜନକ ସଂସ୍ଥାରେ ପରିଣତ କରିବା ପାଇଁ ସଚ୍ଚିନ୍ଦ୍ର ପଦକ୍ଷେପ ନେବାକୁ କୃଷି ଓ ସମବାୟ ବିଭାଗ ରାଷ୍ଟ୍ରମନ୍ତ୍ରୀ ଶ୍ରୀ କନ୍ଦରାଜ ପାର୍ଶ୍ଵୀ ବିଭାଗୀୟ କର୍ମଚାରୀମାନଙ୍କୁ ସମୀକ୍ଷା ଦେଇଛନ୍ତି ।

ଅଗସ୍ତ ମାସ ୧୪ ତାରିଖରେ ଏହି କେନ୍ଦ୍ରଟିକୁ ଅଭିନବ ଭାବରେ ପରିବର୍ତ୍ତନ କରି ଏହାର ବିଭିନ୍ନ କାର୍ଯ୍ୟ ଶ୍ରୀ ପାର୍ଶ୍ଵୀ ଅନୁଧ୍ୟାନ କରିଥିଲେ ଏବଂ ଆସ୍ତ ଅପେକ୍ଷା ପ୍ରତି ମାସରେ ଅଧିକ ବ୍ୟୟ ଦେଉଥିବା ଯୋଗୁଁ ବାର୍ଷିକ ହାରାହାରି ଏକଲକ୍ଷ ଟଙ୍କା କେନ୍ଦ୍ରର ଷଡ଼ି ଦେଉଥିବା ଜାଣି ସେ ଉଦ୍ଦେଶ୍ୟ ପ୍ରକାଶ କରିଥିଲେ । ଏହି କେନ୍ଦ୍ରର ସମ୍ପଦ ବ୍ୟୟ ହିସାବ ତନଖି କରି ହିସାବ ରକ୍ଷାରେ ଅନିୟମିତତା ଓ କୃଷି ସେ ଲକ୍ଷ୍ୟ କରିଥିଲେ । ଉଦ୍ଦିଷ୍ଟ ବହି ସରିଯାଇଥିଲେ ମଧ୍ୟ ବିଭାଗୀୟ କର୍ମଚାରୀଙ୍କ ଅବହେଳା ଯୋଗୁଁ ଏ ପର୍ଯ୍ୟନ୍ତ ତାହା

ଯୋଗାଇ ଦିଆଯାଇ ନଥିବା ଜାଣି ସେ ଅପହୋଷ ପ୍ରକାଶ କରିଥିଲେ ।

ରାଜ୍ୟର ପମସ୍ତ ଫାର୍ମର ଗତ ୩ ବର୍ଷର ଆୟ ଓ ବ୍ୟୟ ବିବରଣୀ ରାଷ୍ଟ୍ରମନ୍ତ୍ରୀଙ୍କ ଅନୁଧ୍ୟାନ ପାଇଁ ପ୍ରଦାନ କରିବା ଶ୍ରୀ ପାର୍ଶ୍ଵୀ ସମସ୍ତ ବିଭାଗୀୟ ନିର୍ଦ୍ଦେଶକଙ୍କୁ ନିର୍ଦ୍ଦେଶ ଦେଇଛନ୍ତି ଉପରିକ୍ତ କର୍ମଚାରୀଙ୍କ ପରିବର୍ତ୍ତନ ବିବରଣୀ ସମସ୍ତ ସଂସ୍ଥାମାନଙ୍କ ଠିକ୍ ସମୟରେ ଆସୁ ନଥିବା ଯୋଗୁଁ ସେ ଏହା ଏକ ଗୁରୁତ୍ଵ ଅବହେଳା ବୋଲି ମତ ପ୍ରକାଶ କରିଛନ୍ତି ।

୧୪୦୦ ଏକରରୁ ଊର୍ଦ୍ଧ୍ଵ ଜମି ଉପରେ ଗଢ଼ି ଉଠିଥିବା ଏହି ବିଭାଗ ଫାର୍ମରେ ମୁଖ୍ୟତଃ ଗୋଲମରିଚ ଓ ବର୍ମି ପରି ଅର୍ଥକରୀ ଫସଲ ଗୁମିମାନଙ୍କ ପ୍ରଦର୍ଶନ ପାଇଁ ଗୁପ୍ତ କରାଯାଇଥାଏ । ଏହା ବ୍ୟତୀ ଆସ ଓ ପିଠୁଳି ଆଦି ଫଳ, ମକା ଓ ବିଭିନ୍ନ ପନିପରିବା ମଧ୍ୟ ଗୁମି କରାଯାଇଥାଏ । ୫ ଏକରରୁ ଊର୍ଦ୍ଧ୍ଵ ଜମି ପରିମିତ ଏ ପୋଖରୀରେ ମାଛ ଗୁପ୍ତ କରାଯାଇଛି । ୧୬ ଏକରରୁ ସାମାନ୍ୟ ଅଧିକ ଜମି କେବଳ ଟପର୍ ଗୁମି ପାଇଁ ସମସ୍ତ ବିଭାଗ ଦିଆଯାଇଛି । ରାଷ୍ଟ୍ରମନ୍ତ୍ରୀଙ୍କ ପରିବର୍ତ୍ତନ ସମୟରେ କେ ଦାୟିତ୍ଵରେ ଥିବା କନିଷ୍ଠ ମୂର୍ତ୍ତିକା ସଂରକ୍ଷଣ ଅଧିକାରୀ, ୬ ଜ ସ୍ଥାୟୀ କର୍ମଚାରୀ ଏବଂ ୧୧ ଜଣ ଅସ୍ଥାୟୀ ଶ୍ରମିକ ଉପସ୍ଥିତ ଥିଲେ । ସ୍ଥାୟୀ କର୍ମଚାରୀଙ୍କ ଉପସ୍ଥାନ ବହି ଓ ଅସ୍ଥାୟୀ ଶ୍ରମିକ ପାଇଁ ଉଦ୍ଦିଷ୍ଟ "ମଞ୍ଚର୍ ଗୋଲ୍" ଉପଯୁକ୍ତ ଭାବେ ବ୍ୟବହୃତ ହେଉନଥିବା ଜାଣି ଅନ୍ୟାନ୍ୟ ଫାର୍ମ ଭଳି ଏଠାରେ ମଧ୍ୟ ଉପସ୍ଥା ବହି ଏବଂ ଅସ୍ଥାୟୀ ଶ୍ରମିକ ହାଉସ ଶାଠା ବତାକଡ଼ି ଭାବେ ପ୍ରଚଳନ କରିବା ପାଇଁ ସେ ନିର୍ଦ୍ଦେଶ ଦେଇଥିଲେ ।

ମୁଖ୍ୟମନ୍ତ୍ରୀଙ୍କ ସହିତ ସରଳ ଦେବ୍

ପିଣ୍ଡମ ବଙ୍ଗର ଗୁମ୍ଫାଗାର ବିଭାଗ ରାଷ୍ଟ୍ରମନ୍ତ୍ରୀ ଶ୍ରୀ ସରଳ ଦେ ଅଗସ୍ତ ମାସ ୧୮ ତାରିଖ ଦିନ ପୂର୍ବାହ୍ନରେ ଓଡ଼ିଶାର ମୁଖ୍ୟମନ୍ତ୍ରୀ ଶ୍ରୀ ବିଜୁ ପଟ୍ଟନାୟକଙ୍କ ସହ ତାଙ୍କ ସଚିବାଳୟରୁ ପ୍ରକୋଷ୍ଠରେ ସାକ୍ଷାତ କରିଥିଲେ । ଆଲୋଚନା ପ୍ରସଙ୍ଗରେ ଶ୍ରୀ ଦେ ନେତାଜୀ ମୁଦ୍ରାସଚେତ୍ର ବୋଷଙ୍କର କଟକ ଓଡ଼ିଆ ବଜାରରେ ଥିବା ବାସଗୃହକୁ କେନ୍ଦ୍ର ସରକାର ହାତକୁ ନେଇ ଏକ ଜାତୀୟ ମୁଦ୍ରାପୀଠରେ ପରିଣତ କରିବାକୁ ମୁଖ୍ୟମନ୍ତ୍ରୀଙ୍କ ସହଯୋଗ କାମନା କରିଥିଲେ । ସମ୍ପ୍ରତି ନେତାଜୀଙ୍କ ବାସଗୃହ ଏକ ବୃହତ୍ ଦ୍ଵାରା ପରିଚ୍ଛଳିତ ହେଉଛି ଏବଂ ନେତାଜୀଙ୍କର ଭାଇ ସ୍ଵର୍ଗୀ ଶରତଚନ୍ଦ୍ର ବନ୍ଧୁ ତାଙ୍କ ମୃତ୍ୟୁ ପୂର୍ବରୁ ଏହି ବାସଗୃହଟିକୁ ସମ୍ପୂର୍ଣ୍ଣ ଟ୍ରଷ୍ଟକୁ ହସ୍ତାନ୍ତରୀତ କରିଛନ୍ତି । ମୁଖ୍ୟମନ୍ତ୍ରୀ ଶ୍ରୀ ପଟ୍ଟନାୟକ ଏ ପ୍ରସ୍ତାବ ଅନୁଯାୟୀ ଯଥୋଚିତ ପଦକ୍ଷେପ ନେବା ପାଇଁ ଶ୍ରୀ ଦେବ୍ ପ୍ରତିଶ୍ରୁତି ଦେଇଥିଲେ ।

ଗଳିତ ବର୍ଷ ଶ୍ରୀମତୀ ଶୁଦୀରାମ ବନ୍ଧୁଙ୍କ ଜନ୍ମ ଶତବାର୍ଷିକୀ ପାଠ ଅବସରରେ ଓଡ଼ିଶାର ରାଜଧାନୀ ଭୁବନେଶ୍ଵରରେ ଗଜ ଶୁଦୀରାମଙ୍କ ଏକ ଜାତୀୟ ସେମିନାରର ଆୟୋଜନ କରିବା ପ୍ରକାଶ ଦେବ ପ୍ରସ୍ତାବ ଦେଇଥିଲେ । ମୁଖ୍ୟମନ୍ତ୍ରୀ ଏହା ନିକଟ ମାସ ଶେଷ ଆଡ଼କୁ ବିଶ୍ଵବିଦ୍ୟାଳୟ ଅନୁଦାନ ଆୟୋଗ ଓ ଭାବିଶ୍ଵବିଦ୍ୟାଳୟର ମିଳିତ ସହଯୋଗରେ କରାଯାଇପାରେ ବୋଲି ମତ ପ୍ରକାଶ କରିଥିଲେ ।

ସଭାରେ ମୁଖ୍ୟବନ୍ଧା ଭାବେ ଯୋଗ ଦେଇ ଗ୍ରାମ୍ୟ ଉନ୍ନୟନ
ରାଷ୍ଟ୍ରମନ୍ତ୍ରୀ ଶ୍ରୀ ସତରଞ୍ଜ ଓରାମ ବଡ଼ବିଲ ଅଞ୍ଚଳରେ ଶଶି ଶାହାନ
ଓ କାରଖାନାର ବିକାଶ ଦିଗରେ ଶ୍ରୀ ବିପ୍ଳବ ପଟ୍ଟନାୟକଙ୍କ ଭୂମିକା
ସମ୍ପର୍କରେ ସୂଚନା ଦେଇଥିଲେ ଏବଂ ବିପ୍ଳବ ପ୍ରାକୃତିକ ବିଭବର
ଅଧିକାରୀ କେନ୍ଦୁଝର ଜିଲ୍ଲାର ଅଧିବାସୀମାନଙ୍କ ସାମାଜିକ ଓ
ଅର୍ଥନୈତିକ ପ୍ରଗତି ପାଇଁ ସରକାର ସଂକଳ୍ପବଦ୍ଧ ବୋଲି
କହିଥିଲେ ।

ଶ୍ରୀ ବସନ୍ତ କୁମାର ଦାସଙ୍କ ସଭାପତିତ୍ବରେ ଅନୁଷ୍ଠିତ ଏହି
ସଭାରେ କଳିଙ୍ଗ ଆଇରନ୍ ଡାକ୍ଟରସ୍ କାର୍ଯ୍ୟ ନିର୍ବାହୀ ଅଧିକାରୀ
ଶ୍ରୀ ରମେଶ ଦାସ ସ୍ମାରକ ଭାଷଣ ଦେଇ କଳିଙ୍ଗ ଆଇରନ୍ ଡାକ୍ଟରସ୍
ବିଭିନ୍ନ କାର୍ଯ୍ୟକ୍ରମ ସମ୍ପର୍କରେ ସୂଚନା ଦେଇ ଥିଲେ ।

ସମୂହ ଟୀକାଦାନ ଓ ପରିବାର କଲ୍ୟାଣ

ସମୂହ ଟୀକାଦାନ ଓ ପରିବାର କଲ୍ୟାଣ କାର୍ଯ୍ୟକ୍ରମ ରାଜ୍ୟରେ
କାର୍ଯ୍ୟକାରୀ କରାଯାଇଥିବା ବିଂଶସୂତ୍ରୀ କାର୍ଯ୍ୟକ୍ରମର ଅନ୍ତର୍ଭୁକ୍ତ ।
ଗତ ଜୁଲାଇ ମାସରେ ଏହି କାର୍ଯ୍ୟକ୍ରମରେ ୫୫ ହଜାର ଶିଶୁଙ୍କୁ ଭୃ-
ପି: ଟି: ୨୨ ହଜାର ଶିଶୁଙ୍କୁ ଯମ୍ଭା ପ୍ରତିଷେଧକ ଓ ୫୫ ହଜାର
ଶିଶୁଙ୍କୁ ପୋଲିଓ ପ୍ରତିଷେଧକ ଟୀକା ଦିଆଯାଇଛି । ଏହାକୁ
ମିଶାଇ ଚଳିତ ଆର୍ଥିକ ବର୍ଷର (୧୯୯୦-୯୧) ପ୍ରଥମ ଋତୁ ମାସ
ମଧ୍ୟରେ ମୋଟ ୧ ଲକ୍ଷ ୪୭ ହଜାର ଜଣଙ୍କୁ ଭି: ପି: ଟି: ୧ ଲକ୍ଷ ୪୭
ହଜାର ଜଣଙ୍କୁ ପୋଲିଓ ଏବଂ ୧ ଲକ୍ଷ ୯୭ ହଜାର ଶିଶୁଙ୍କୁ ଯମ୍ଭା
ପ୍ରତିଷେଧକ ଟୀକା ଦିଆଯାଇଛି ବୋଲି ଗତ ଜୁଲାଇ ମାସ
ବିଂଶସୂତ୍ରୀ କାର୍ଯ୍ୟକ୍ରମ ଅଗ୍ରଗତି ସମ୍ପର୍କୀୟ ବିବରଣୀରୁ
ଜଣାପଡ଼ିଛି । ଏ କ୍ଷେତ୍ରରେ ବର୍ତ୍ତମାନ ପୁଞ୍ଜା ଚଳିତ ବର୍ଷ ପାଇଁ
ଥିବା ଧାର୍ଯ୍ୟ ଲକ୍ଷର ସଂଯୋଜନା ଶତକଡ଼ା ୧୮-୯୩ ଭାଗ, ୧୮-୪୯
ଭାଗ ଓ ୨୪-୯୨ ଭାଗ ପୂରଣ ହୋଇଛି ।

ଏହି ବିବରଣୀରୁ ଆହୁରି ମଧ୍ୟ ପ୍ରକାଶ ଯେ ପରିବାର କଲ୍ୟାଣ
କାର୍ଯ୍ୟକ୍ରମରେ ଚଳିତ ଆର୍ଥିକ ବର୍ଷର ପ୍ରଥମ ଋତୁ ମାସରେ ୨୧,
୬୮୫ ଜଣଙ୍କୁ ଜନ୍ମନିରୋଧ ଅସ୍ତ୍ରୋପଗ୍ରହ କରାଯାଇଛି ।
ତନ୍ମଧ୍ୟରେ କେବଳ ଗତ ଜୁଲାଇ ମାସରେ ଅସ୍ତ୍ରୋପଗ୍ରହ
କରାଯାଇଥିବା ୮,୪୧୧ ଜଣ ଅନ୍ତର୍ଭୁକ୍ତ । ଏହା ବ୍ୟତୀତ ଗତ
ଏପ୍ରିଲ ମାସଠାରୁ ଜୁଲାଇ ପର୍ଯ୍ୟନ୍ତ ଋତୁ ମାସ ମଧ୍ୟରେ ୩୨ ହଜାର
ମହିଳା ଆଇ: ସ୍କୁ: ଡି: ବ୍ୟବହାର କରିଛନ୍ତି । କେବଳ ଗତ
ମାସରେ ଆଇ: ସ୍କୁ: ଡି: ବ୍ୟବହାର କରିଥିବା ମହିଳାଙ୍କ ସଂଖ୍ୟା
ହେଉଛି ୧୨,୭୭୨ ।

ରାଜ୍ୟରେ ୧୦୫ଟି ବ୍ଲକ୍ରେ ସମନ୍ୱିତ ଶିଶୁ ବିକାଶ କାର୍ଯ୍ୟକ୍ରମ
କାର୍ଯ୍ୟକାରୀ ହେବା ସଙ୍ଗେ ସଙ୍ଗେ ୮,୮୦୪ଟି ଅଜ୍ଞାନବାଡ଼ି କେନ୍ଦ୍ର
କାର୍ଯ୍ୟ କରୁଛି ବୋଲି ଉକ୍ତ ବିବରଣୀରୁ ପ୍ରକାଶ ।

ପର୍ଯ୍ୟଟନ କେନ୍ଦ୍ର ପାଇଁ ଦାରିଙ୍ଗିବାଡ଼ି ଅନୁକୂଳ

-ଉପମନ୍ତ୍ରୀ ଶ୍ରୀ ବେହେରା

ଘନ ଜଙ୍ଗଲରେ ଆଛାଦିତ ପୁଲବାଣୀ ଜିଲ୍ଲା ଦାରିଙ୍ଗିବାଡ଼ିର
ନିମ୍ନୋକ୍ତ ପ୍ରାକୃତିକ ପରିବେଶ ଏବଂ ଅନୁକୂଳ ଜଳବାୟୁ ଦୃଷ୍ଟିରୁ

ଏହା ପର୍ଯ୍ୟଟନ କେନ୍ଦ୍ର ନିର୍ମାଣ ବିଶେଷ ଅନୁକୂଳ ବୋଲି ଗଭୀର
ଚର୍ଚ୍ଚା, ସଂସ୍କୃତି ଓ ପର୍ଯ୍ୟଟନ ଉପମନ୍ତ୍ରୀ ଶ୍ରୀ ପଦ୍ମନାଭ ବେହେରା
କହିଛନ୍ତି ।

ଅଗ୍ର ଅମାସ ୧୩ ତାରିଖରେ ଶ୍ରୀ ବେହେରାଙ୍କ ପୁଲବାଣୀ
ଜିଲ୍ଲାର ଦାରିଙ୍ଗିବାଡ଼ି ଅଞ୍ଚଳ ପରିଦର୍ଶନ କାଳରେ ସ୍ଥାନୀୟ
ଜନସାଧାରଣ ଏକ ପର୍ଯ୍ୟଟନ କେନ୍ଦ୍ର ରୂପେ ଦାରିଙ୍ଗିବାଡ଼ିର ଉନ୍ନତି
ବିଧାନ କରିବା ପାଇଁ ଦାବୀ କରିଥିଲେ । ଏଠାରେ ଉଲ୍ଲେଖ
କରାଯାଇପାରେ ଯେ ଦାରିଙ୍ଗିବାଡ଼ି ଉଚ୍ଚତମ ସ୍ଥାନରେ ଥିବାରୁ
ଏହାର ଜଳବାୟୁ ଅତ୍ୟନ୍ତ ଅସ୍ଥା ଏବଂ ଶୀତଋତୁରେ ଏଠାରେ
ତୁଷାରପାତ ହୋଇଥାଏ । ତେଣୁ ଦାରିଙ୍ଗିବାଡ଼ି ଓଡ଼ିଶାର କାଶ୍ମୀର
ରୂପେ ପରିଚିତ । ଏହାର ପ୍ରାକୃତିକ ସୌନ୍ଦର୍ଯ୍ୟ ଏବଂ ମନୋରମ
ପରିବେଶ ଉପଭୋଗ କରିବା ନିମନ୍ତେ ବହୁ ପର୍ଯ୍ୟଟକ ଏଠାକୁ
ଆସିଥାନ୍ତି । କିନ୍ତୁ ଏଠାରେ ସାମୟିକ ରହଣି ଅଥବା ଗାନ୍ଧି ଯାତନା
ନିମନ୍ତେ ସରକାରୀ କିମ୍ବା ବେସରକାରୀ ବିଶ୍ରାମାଗାର କିମ୍ବା ଉନ୍ନତ
ହୋଟେଲ ନଥିବାରୁ ପର୍ଯ୍ୟଟକମାନେ ଅସୁବିଧାର ସମ୍ମୁଖୀନ
ହୋଇଥାନ୍ତି । ତେଣୁ, ସରକାରୀ ଉଦ୍ୟମରେ ଦାରିଙ୍ଗିବାଡ଼ିର
ବିକାଶ ଘଟାଇ ଏଠାରେ ଏକ ପର୍ଯ୍ୟଟନ କେନ୍ଦ୍ର ପ୍ରତିଷ୍ଠା କରିବା
ସଙ୍ଗେ ସଙ୍ଗେ ଗୋଟିଏ ଉତ୍ତମ ପାଠ୍ୟ ନିବାସ ନିର୍ମାଣ କରିବାକୁ
ଜନସାଧାରଣ ଦାବୀ କରିଆସୁଛନ୍ତି ।

ଏହି ଅବସରରେ ଉପମନ୍ତ୍ରୀ ଶ୍ରୀ ବେହେରା ଦାରିଙ୍ଗିବାଡ଼ିଠାରେ
ଆସୋଜିତ ଏକ ସାଧାରଣ ସଭାରେ ଉଦ୍‌ବୋଧନ ଦେବା ସଙ୍ଗେ
ସଙ୍ଗେ ୧୭ ଜଣଙ୍କୁ ବାର୍ଦ୍ଧକ୍ୟଭତ୍ତା ଓ ୨୭ ଜଣଙ୍କୁ ଜମିପତା ବନ୍ଧନ
କରିଥିଲେ । ଶ୍ରୀ ବେହେରା ସ୍ଥାନୀୟ ଆଗ୍ରମ ସ୍ଥଳ ମଧ୍ୟ ପରିଦର୍ଶନ
କରି ଅଧିକ ଶିକ୍ଷକ ଆବଶ୍ୟକ ଥିବା ଉପଲବ୍ଧ କରିଥିଲେ ।
ବିଶେଷ କରି ଷଷ୍ଠ, ଅଷ୍ଟମ ଓ ନବମ ଶ୍ରେଣୀ ନିମନ୍ତେ ଖଣ୍ଡ
ଲେଖାଏଁ ବି: ଏ., ବି: ଇଡି., ବି: ଏସ୍‌ସି., ବି: ଇଡି: ଓ ମାଟ୍ରିକ୍ ବି: ଡି:
ଶିକ୍ଷକ ଆବଶ୍ୟକ ହେଉଥିବା ଏବଂ ଶିକ୍ଷକ ପରାବରୁ ପରୀକ୍ଷା
ଫଳାଫଳ ସନ୍ତୋଷଜନକ ହେଉ ନଥିବା ସେ ଉପଲକ୍ଷି
କରିଥିଲେ । ଏହା ବ୍ୟତୀତ ସ୍ଥଳ ସ୍ତରର ବିଦ୍ୟୁତ୍‌ବିକଳ ଓ
ଖେଳପତିଆ ଅଭାବ ସମ୍ପର୍କରେ ଅଭିଯୋଗ ହୋଇଥିଲା । ଶ୍ରୀ
ବେହେରା ଏସବୁ ଅଭାବ ଅସୁବିଧାର ପ୍ରତିକାର ନିମନ୍ତେ
କାର୍ଯ୍ୟାନୁଷ୍ଠାନ କରିବାକୁ ପ୍ରତିଶ୍ରୁତି ଦେଇଥିଲେ ।

ନୂତନ ଗୋ-ପ୍ରଜନନ ନୀତି

କିଟକସ୍ଥ ପଶୁ ପାଳନ ଓ ପଶୁ ଚିକିତ୍ସା ନିର୍ଦ୍ଦେଶାଳୟଠାରେ
ବିଭାଗୀୟ ନିର୍ଦ୍ଦେଶକ ଡଃ ଜୀବନାନନ୍ଦ ମହାନ୍ତିଙ୍କ ଅଧ୍ୟକ୍ଷତାରେ
ରାଜ୍ୟରେ ନୂତନ ଗୋ ପ୍ରଜନନ ନୀତି ନିର୍ଦ୍ଧାରଣ କରିବା ନିମନ୍ତେ
ଏକ ସମ୍ମେଳନ ଗତ ୨୦ ତାରିଖ ଦିନ ଅନୁଷ୍ଠିତ ହୋଇଥିଲା ।
ଏଥିରେ ବିଭାଗୀୟ ପଦସ୍ଥ ଅଧିକାରୀଙ୍କ ସମେତ ପଶୁ ଚିକିତ୍ସା
ମହାବିଦ୍ୟାଳୟର ଅଧ୍ୟକ୍ଷ ଡଃ ହିରୋହର ଚରଣ ପଣ୍ଡା ଓ
ଅଧ୍ୟାପକମାନେ ଯୋଗ ଦେଇଥିଲେ । ୧୯୮୨ ମସିହାରେ ଶିଳ
ହୋଇଥିବା ଗୋ ପ୍ରଜନନ ନୀତି ଉପରେ ପର୍ଯ୍ୟବେଶନା
କରାଯାଇଥିଲା । ବିଭିନ୍ନ ରାଜ୍ୟର ଦୁଇ ଉତ୍ସାହୀନ ଲୋକେ
ଓଡ଼ିଶାରେ ଦୁଇ ଉତ୍ସାହୀନ ବହୁତ କମ୍ । ତେଣୁ ରାଜ୍ୟର ଲୋକେ
ବିଶେଷତଃ ଶିଶୁମାନେ ଦୈନିକ ଅଳ୍ପ ପରିମାଣର ଦୁଗ୍ଧ ପାଉଛନ୍ତି ।
ଏହା ଫଳରେ ସେମାନଙ୍କର ଶାରୀରିକ ତଥା ମାନସିକ ଅବସ୍ଥା

ଖ୍ୟାତ ହେଉଛି । ଏହି ପରିପ୍ରେକ୍ଷୀରେ ରାଜ୍ୟରେ ଦୁଷ୍ଟର ଗୁହିଦାକୁ ଦୁଷ୍ଟରେ ରଖି ପୁଣ୍ୟ ଉତ୍ସାଦନ ରୁଦ୍ଧ କରିବା ଉଦ୍ଦେଶ୍ୟରେ ରାଜ୍ୟର ପନନ୍ତ ସ୍ଥାନରେ ଡସି, ସିନ୍ଧି ଶୁଦ୍ଧ ପାହାଦ୍ୟରେ ସଙ୍କର ଗୋ ପ୍ରଜନନ ନୀତିକୁ ପ୍ରମତ କରିବା ପାଇଁ ସର୍ବସମ୍ପତ ଭାବେ ସ୍ଥିର ହେଲା । ଏହାଛଡା ସଙ୍କର ଡସି ଅସ୍ଥିରା ବାହୁରୀମାନେ ପୋଡ଼ମାନଙ୍କ ପରି କୁଣ୍ଡି କାର୍ଯ୍ୟ ପାଇଁ ଉପଯୁକ୍ତ ବିବେଚିତ ହେଉଥିବାରୁ ଉଦ୍ଧୃତ ଗୋ ପ୍ରଜନନ ନୀତିରେ କୌଣସି ପ୍ରତିବନ୍ଧକ ପୁଣି ହେଉନାହିଁ ବୋଲି ଗମ୍ୟେ ଏକମତ ହୋଇଥିଲେ । ମର୍ତ୍ତ୍ୟ ପ୍ରଜନନ କ୍ଷେତ୍ରରେ ଉନ୍ନତ ଜାତୀୟ ଅସ୍ଥିରା ମର୍ତ୍ତ୍ୟମାନଙ୍କ ଦ୍ଵାରା ପ୍ରଜନନ କରାଯିବାର ମଧ୍ୟ ଉପାରେ ସ୍ଥିର ହେଲା ।

ରାଜ୍ୟ ଗେଜେଟିଅର୍ସ ଉନ୍ମୋଚନ

ଶ୍ରୀ ନୃସିଂହ ଚରଣ ବେଦୁରିଆଙ୍କ ମୁଖ୍ୟ ସମ୍ପାଦନାରେ ପ୍ରକାଶିତ ଓଡ଼ିଶା ରାଜ୍ୟ ଗେଜେଟିଅର୍ସକୁ ଅଗଷ୍ଟ ମାସ ୨୯ ତାରିଖରେ ରାଜ୍ୟପାଳ ଶ୍ରୀ ଯଜ୍ଞଦତ୍ତ ଶର୍ମା ଉନ୍ମୋଚନ କରିଛନ୍ତି । ଏହା ପୂର୍ବରୁ ଚିତ୍ତର ୧୦ ଗୋଟି ଜିଲ୍ଲାମାନଙ୍କର ଗେଜେଟିଅର୍ସ ପ୍ରକାଶ ପାଇଥିଲା । ରାଜ୍ୟ ଗେଜେଟିଅର୍ସ ପ୍ରକାଶ କରିବା ଏକ ଅଜ୍ଞାନକ ପ୍ରକ୍ଷେପ ଓ ଖୁବ୍ କମ୍ ରାଜ୍ୟରେ ଏହା ପ୍ରକାଶିତ ହୋଇଛି । ରାଜ୍ୟ ପ୍ରାଚୀନ ଇତିହାସଠାରୁ ଆରମ୍ଭ କରି ବର୍ତ୍ତମାନ ସମୟ ପର୍ଯ୍ୟନ୍ତ ରାଜ୍ୟର ଭୂମି, ଭୂଗୋଳ, ଭୂତତ୍ଵ, ଜଙ୍ଗଲ ଭଳି ପ୍ରାକୃତିକ ଉପଦ ତଥା ଲୋକ, ଧର୍ମ, ନୀତି, ସାଧାରଣ ଜୀବନ, ଗାୟନ ପ୍ରଣାଳୀ, ପୁଷ୍ଟିପାତ, କୁଣ୍ଡି, ଜଳସେଚନ, ଶିଳ୍ପ, ବାଣିଜ୍ୟ, ଅର୍ଥନୀତି, ପରିବହନ, ବିଭିନ୍ନ କ୍ଷେତ୍ରରେ ଗାୟନ ବ୍ୟବସ୍ଥା ଓ ଏହାର ବିବର୍ତ୍ତନ, ସଂସ୍କୃତି ଓ ଦର୍ଶନୀୟ ସ୍ଥାନ ଇତ୍ୟାଦି ବିଷୟରେ ବିବରଣୀମାନ ଏହି ରାଜ୍ୟ ଗେଜେଟିଅର୍ସରେ ସମ୍ପିବେଶିତ ହୋଇଛି । ରାଜ୍ୟର ସାଂସ୍କୃତିକ ଇତିହାସ ଜଗନ୍ନାଥ ସଂସ୍କୃତି ଉପରେ ପର୍ଯ୍ୟବେଶିତ । ସଂସ୍କୃତ ସାହିତ୍ୟ, କଳା, ସ୍ଥାପତ୍ୟ, ନୃତ୍ୟ ଏବଂ ସଙ୍ଗୀତ ଇତ୍ୟାଦି କ୍ଷେତ୍ରରେ ଭାରତୀୟ ସଂସ୍କୃତିକୁ ଓଡ଼ିଶାର ଦାନ ଉଲ୍ଲେଖଯୋଗ୍ୟ । ୧୨ ଅଧ୍ୟାୟ ବିଶିଷ୍ଟ ରାଜ୍ୟ ଗେଜେଟିଅର୍ସର ତିନୋଟି ଭାଗରେ ଏ ବିଷୟରେ ବର୍ଣ୍ଣିତ ହୋଇଛି । ଏହାର ଅନ୍ୟ ଦୁଇଟି ଭାଗ ଖୁବ୍ ଶୀଘ୍ର ପ୍ରକାଶ ପାଇବ ।

ଗୁମ୍ଫା ପ୍ରଦର୍ଶନ କେନ୍ଦ୍ରକୁ

ଲାଭଜନକ ସଂସ୍ଥାରେ ପରିଣତ କରାଯାଉ

—କୃଷି ରାଷ୍ଟ୍ରମନ୍ତ୍ରୀ ଶ୍ରୀ ପାର୍ଶୀ

ପିଞ୍ଜାମ ଜିଲ୍ଲା ଗୁମ୍ଫାଠାରେ ଥିବା ମୁଖିକା ସଂରକ୍ଷଣ ବିଭାଗର ପ୍ରଦର୍ଶନ କେନ୍ଦ୍ରଟିକୁ ଏକ ଲାଭଜନକ ସଂସ୍ଥାରେ ପରିଣତ କରିବା ପାଇଁ ସମସ୍ତ ପଦକ୍ଷେପ ନେବାକୁ କୃଷି ଓ ସମବାୟ ବିଭାଗ ରାଷ୍ଟ୍ରମନ୍ତ୍ରୀ ଶ୍ରୀ କମ୍ବରାମ ପାର୍ଶୀ ବିଭାଗୀୟ କର୍ମଚାରୀମାନଙ୍କୁ ପରାମର୍ଶ ଦେଇଛନ୍ତି ।

ଅଗଷ୍ଟ ମାସ ୧୪ ତାରିଖରେ ଏହି କେନ୍ଦ୍ରଟିକୁ ଅଗ୍ନିନିକ ଭାବରେ ପରିବର୍ତ୍ତନ କରି ଏହାର ବିଭିନ୍ନ କାର୍ଯ୍ୟ ଶ୍ରୀ ପାର୍ଶୀ ଅନୁଧ୍ୟାନ କରିଥିଲେ ଏବଂ ଆୟ ଅପେକ୍ଷା ପ୍ରତି ମାସରେ ଅଧିକ ବ୍ୟୟ ହେଉଥିବା ଯୋଗୁଁ ବାର୍ଷିକ ହାରାହାରି ଏକଲକ୍ଷ ଟଙ୍କା କେନ୍ଦ୍ରର ଯତି ହେଉଥିବା ଜାଣି ସେ ଉଦ୍ଦେଶ୍ୟ ପ୍ରକାଶ କରିଥିଲେ । ଏହି କେନ୍ଦ୍ରର ଆୟ ବ୍ୟୟ ହିସାବ ତନଖି କରି ହିସାବ ରକ୍ଷାରେ ଅନିୟମିତତା ଓ ଖୁଣ୍ଟି ଯେ ଲକ୍ଷ କରିଥିଲେ । ରସିଦ୍ ବହି ସଂଗ୍ରହାଣୁଥିଲେ ମଧ୍ୟ ବିଭାଗୀୟ କର୍ମଚାରୀଙ୍କ ଅବହେଳା ଯୋଗୁଁ ଏ ପର୍ଯ୍ୟନ୍ତ ତାହା

ଯୋଗାଇ ଦିଆଯାଇ ନଥିବା ଜାଣି ସେ ଅସନ୍ତୋଷ ପ୍ରକାଶ କରିଥିଲେ ।

ରାଜ୍ୟର ସମସ୍ତ ଫାର୍ମର ଗତ ୩ ବର୍ଷର ଆୟ ଓ ବ୍ୟୟ ବିବରଣୀ ରାଷ୍ଟ୍ରମନ୍ତ୍ରୀଙ୍କ ଅନୁଧ୍ୟାନ ପାଇଁ ପ୍ରଦାନ କରିବାକୁ ଶ୍ରୀ ପାର୍ଶୀ ସମ୍ପୃକ୍ତ ବିଭାଗୀୟ ନିର୍ଦ୍ଦେଶକଙ୍କୁ ନିର୍ଦ୍ଦେଶ ଦେଇଛନ୍ତି । ଉପରିକ୍ତ କର୍ମଚାରୀଙ୍କ ପରିବର୍ତ୍ତନ ବିବରଣୀ ସମ୍ପୃକ୍ତ ସଂସ୍ଥାମାନଙ୍କୁ ଠିକ୍ ସମୟରେ ଥାପୁ ନଥିବା ଯୋଗୁଁ ସେ ଏହା ଏକ ଗୁରୁତର ଅବହେଳା ବୋଲି ମତ ପ୍ରକାଶ କରିଛନ୍ତି ।

୧୪୦ ଏକରରୁ ଉର୍ଦ୍ଧ୍ଵ ଜମି ଉପରେ ଗଢ଼ି ଉଠିଥିବା ଏହି ବିଭାଗ ଫାର୍ମରେ ମୁଖ୍ୟତଃ ଗୋଳମାରି ଓ କଫି ପରି ଅର୍ଥକରୀ ଫସଲ ଗୁଣ୍ଡାମାନଙ୍କ ପ୍ରଦର୍ଶନ ପାଇଁ ଗୁଣ୍ଡ କରାଯାଇଥାଏ । ଏହା ବ୍ୟତୀତ ଆସ ଓ ପିନ୍ଧୁଳି ଆଦି ଫଳ, ମକା ଓ ବିଭିନ୍ନ ପରିପକ୍ଷିତା ମଧ୍ୟ ଗୁଣ୍ଡ କରାଯାଇଥାଏ । ୫ ଏକରରୁ ଉର୍ଦ୍ଧ୍ଵ ଜମି ପରିମିତ ଏକ ପୋଖରୀରେ ମାଛ ଗୁଣ୍ଡ କରାଯାଇଛି । ୧୭ ଏକରରୁ ସାମାନ୍ୟ ଅଧିକ ଜମି କେବଳ ଟପରୁ ଗୁଣ୍ଡ ପାଇଁ ସମ୍ପୃକ୍ତ ବିଭାଗକୁ ଦିଆଯାଇଛି । ରାଷ୍ଟ୍ରମନ୍ତ୍ରୀଙ୍କ ପରିବର୍ତ୍ତନ ସମୟରେ କେନ୍ଦ୍ର ଦାୟିତ୍ଵରେ ଥିବା କମିସ୍ସ ମୁଖିକା ସଂରକ୍ଷଣ ଅଧିକାରୀ, ୨ ନଗ ସ୍ଥାୟୀ କର୍ମଚାରୀ ଏବଂ ୧୧ ନଗ ଅସ୍ଥାୟୀ ଶ୍ରମିକ ଉପସ୍ଥିତ ଥିଲେ । ସ୍ଥାୟୀ କର୍ମଚାରୀଙ୍କ ଉପସ୍ଥାନ ବହି ଓ ଅସ୍ଥାୟୀ ଶ୍ରମିକଙ୍କ ପାଇଁ ଉଦ୍ଦେଶ୍ୟ "ମଞ୍ଚରୁ ଗୋଲ୍" ଉପଯୁକ୍ତ ଭାବେ ବ୍ୟବହୃତ ହେଉଥିବା ଜାଣି ଅନ୍ୟାନ୍ୟ ଫାର୍ମ ଭଳି ଏଠାରେ ମଧ୍ୟ ଉପସ୍ଥାନ ବହି ଏବଂ ଅସ୍ଥାୟୀ ଶ୍ରମିକ ହାଜିରା ଶୀତା କଟାକଡ଼ି ଭାବରେ ପ୍ରଚଳନ କରିବା ପାଇଁ ସେ ନିର୍ଦ୍ଦେଶ ଦେଇଥିଲେ ।

ମୁଖ୍ୟମନ୍ତ୍ରୀଙ୍କ ସହିତ ସରଳ ଦେବ୍

ପିଣ୍ଡମ ବଙ୍ଗର ଗ୍ରହାଗାର ବିଭାଗ ରାଷ୍ଟ୍ରମନ୍ତ୍ରୀ ଶ୍ରୀ ସରଳ ଦେବ ଅଗଷ୍ଟ ମାସ ୧୮ ତାରିଖ ଦିନ ପୁରୀକ୍ଷେତ୍ର ଓଡ଼ିଶାର ମୁଖ୍ୟମନ୍ତ୍ରୀ ଶ୍ରୀ ବିଜୁ ପଟ୍ଟନାୟକଙ୍କ ସହ ତାଙ୍କ ସଚିବାଳୟରୁ ପ୍ରକୋଷ୍ଠରେ ସାକ୍ଷାତ କରିଥିଲେ । ଆଲୋଚନା ପ୍ରସଙ୍ଗରେ ଶ୍ରୀ ଦେବ ନେତାଜୀ ସୁବାଷଚନ୍ଦ୍ର ବୋଷଙ୍କର କଟକ ଓଡ଼ିଆ ବଜାରରେ ଥିବା ବାସଗୃହକୁ କେନ୍ଦ୍ର ସରକାର ହାତକୁ ନେଇ ଏକ ଜାତୀୟ ପୁଟିଫାଉଣ୍ଡରେ ପରିଣତ କରିବାକୁ ମୁଖ୍ୟମନ୍ତ୍ରୀଙ୍କ ସହଯୋଗ କାମନା କରିଥିଲେ । ସମ୍ପୃତି ନେତାଜୀଙ୍କ ବାସଗୃହ ଏକ ଟ୍ରଷ୍ଟ ଦ୍ଵାରା ପରିଚାଳିତ ହେଉଛି ଏବଂ ନେତାଜୀଙ୍କର ଭାଇ ସ୍ଵର୍ଗୀୟ ଶରତଚନ୍ଦ୍ର ବସୁ ତାଙ୍କ ମୃତ୍ୟୁ ପୂର୍ବରୁ ଏହି ବାସଗୃହଟିକୁ ସମ୍ପୃକ୍ତ ଟ୍ରଷ୍ଟକୁ ହସ୍ତାନ୍ତରୀତ କରିଛନ୍ତି । ମୁଖ୍ୟମନ୍ତ୍ରୀ ଶ୍ରୀ ପଟ୍ଟନାୟକ ଏହି ପ୍ରସ୍ତାବ ଅନୁଯାୟୀ ଯଥୋଚିତ ପଦକ୍ଷେପ ନେବା ପାଇଁ ଶ୍ରୀ ଦେବଙ୍କୁ ପ୍ରତିଶ୍ରୁତି ଦେଇଥିଲେ ।

କ୍ଳେତ ବର୍ଷ ଶହୀଦ ଶୁଦ୍ଧୀରାମ ବସୁଙ୍କ ଜନ୍ମ ଶତବାର୍ଷିକୀ ପାଳନ ଅବସରରେ ଓଡ଼ିଶାର ରାଜଧାନୀ ଭୁବନେଶ୍ଵରରେ ଶହୀଦ ଶୁଦ୍ଧୀରାମଙ୍କ ଏକ ଜାତୀୟ ସେମିନାରର ଆୟୋଜନ କରିବା ପାଇଁ ଶ୍ରୀ ଦେବ ପ୍ରସ୍ତାବ ଦେଇଥିଲେ । ମୁଖ୍ୟମନ୍ତ୍ରୀ ଏହା ନିକ୍ଷେପର ମାତ୍ର ଶେଷ ଆଡ଼କୁ ବିଶ୍ଵବିଦ୍ୟାଳୟ ଅନୁଦାନ ଆୟୋଗ ଓ ଉତ୍କଳ ବିଶ୍ଵବିଦ୍ୟାଳୟର ମିଳିତ ପହଯୋଗରେ କରାଯାଇପାରେ ବୋଲି ମତ ପ୍ରକାଶ କରିଥିଲେ ।

ପଢ଼ାରେ ମୁଖ୍ୟବନ୍ଧା ଭାବେ ଯୋଗ ଦେଇ ଗ୍ରାମ୍ୟ ଉନ୍ନୟନ
ରାଷ୍ଟ୍ରମନ୍ତ୍ରୀ ଶ୍ରୀ ସହରାଇ ଓଭାନ ବଡ଼ବିଲ ଅଞ୍ଚଳରେ ଶଶି ଶାଦାନ
ଓ କାରଖାନାର ବିକାଶ ଦିଗରେ ଶ୍ରୀ ବିପ୍ଳ ପଟ୍ଟନାୟକଙ୍କ ଭୂମିକା
ପତ୍ତନରେ ପୁରନା ଦେଇଥିଲେ ଏବଂ ବିପ୍ଳ ପ୍ରାକୃତିକ ବିଭବର
ଅଧିକାରୀ କେନ୍ଦ୍ରରେ ଡିଆର ଅଧିବାସୀମାନଙ୍କ ସାମାଜିକ ଓ
ଅର୍ଥନୈତିକ ପ୍ରଗତି ପାଇଁ ସରକାର ସଂକଳ୍ପବଦ୍ଧ ବୋଲି
କହିଥିଲେ ।

ଶ୍ରୀ ବସନ୍ତ କୁମାର ଦାସଙ୍କ ସଭାପତିତ୍ଵରେ ଅନୁଷ୍ଠିତ ଏହି
ପଢ଼ାରେ କଳିଙ୍ଗ ଆଇରନ୍ ପ୍ଲାନର କାର୍ଯ୍ୟ ନିର୍ବାହୀ ଅଧିକାରୀ
ଶ୍ରୀ ରମେଶ ଦାସ ସ୍ଵାଗତ ଭାଷଣ ଦେଇ କଳିଙ୍ଗ ଆଇରନ୍ ପ୍ଲାନର
ବିଭିନ୍ନ କାର୍ଯ୍ୟପଦ ପତ୍ତନରେ ପୁରନା ଦେଇ ଥିଲେ ।

ସମୂହ ଟୀକାଦାନ ଓ ପରିବାର କଲ୍ୟାଣ

ସମୂହ ଟୀକାଦାନ ଓ ପରିବାର କଲ୍ୟାଣ କାର୍ଯ୍ୟପଦ ରାଜ୍ୟରେ
କାର୍ଯ୍ୟକାରୀ କରାଯାଇଥିବା ବିଶ୍ଵପୁରୀ କାର୍ଯ୍ୟପଦର ଅନ୍ତର୍ଭୁକ୍ତ ।
ଗତ ଜୁଲାଇ ମାସରେ ଏହି କାର୍ଯ୍ୟପଦରେ ୫୫ ହଜାର ଶିଶୁଙ୍କୁ ଛୁ:
ପି: ଟି:, ୨୬ ହଜାର ଶିଶୁଙ୍କୁ ଯମ୍ଭା ପ୍ରତିଷେଧକ ଓ ୫୫ ହଜାର
ଶିଶୁଙ୍କୁ ପୋଲିଓ ପ୍ରତିଷେଧକ ଟୀକା ଦିଆଯାଇଛି । ଏହାକୁ
ମିଶାଇ ତଳିତ ଆର୍ଥିକ ବର୍ଷର (୧୯୯୦-୯୧) ପ୍ରଥମ ଋତୁ ମାସ
ମଧ୍ୟରେ ମୋଟ ୧ ଲକ୍ଷ ୪୭ ହଜାର ଜଣଙ୍କୁ ଡି: ପି: ଟି:, ୧ ଲକ୍ଷ ୪୭
ହଜାର ଜଣଙ୍କୁ ପୋଲିଓ ଏବଂ ୧ ଲକ୍ଷ ୯୭ ହଜାର ଶିଶୁଙ୍କୁ ଯମ୍ଭା
ପ୍ରତିଷେଧକ ଟୀକା ଦିଆଯାଇଛି ବୋଲି ଗତ ଜୁଲାଇ ମାସ
ବିଶ୍ଵପୁରୀ କାର୍ଯ୍ୟପଦ ଅଗ୍ରଗତି ପତ୍ତନୀୟ ବିବରଣୀରୁ
ଜଣାପଡ଼ିଛି । ଏ କ୍ଷେତ୍ରରେ ବର୍ତ୍ତମାନ ପୁଷ୍ଟା ତଳିତ ବର୍ଷ ପାଇଁ
ଥିବା ଧାର୍ଯ୍ୟ ଲକ୍ଷର ଯଥାପତନ ଶତକଡ଼ା ୧୮-୫୩ ଭାଗ, ୧୮-୪୯
ଭାଗ ଓ ୨୪-୯୨ ଭାଗ ପୂରଣ ହୋଇଛି ।

ଏହି ବିବରଣୀରୁ ଆହୁରି ମଧ୍ୟ ପ୍ରକାଶ ଯେ ପରିବାର କଲ୍ୟାଣ
କାର୍ଯ୍ୟପଦରେ ତଳିତ ଆର୍ଥିକ ବର୍ଷର ପ୍ରଥମ ଋତୁ ମାସରେ ୨୧,
୬୮୫ ଜଣଙ୍କୁ ନନ୍‌ନିରୋଧ ଅସୋପରୁର କରାଯାଇଛି ।
ତନ୍ମଧ୍ୟରେ କେବଳ ଗତ ଜୁଲାଇ ମାସରେ ଅସୋପରୁର
କରାଯାଇଥିବା ୮,୪୧୧ ଜଣ ଅନ୍ତର୍ଭୁକ୍ତ । ଏହା ବ୍ୟତୀତ ଗତ
ଏପ୍ରିଲ ମାସଠାରୁ ଜୁଲାଇ ପର୍ଯ୍ୟନ୍ତ ଋତୁ ମାସ ମଧ୍ୟରେ ୩୨ ହଜାର
ମହିଳା ଆଇ: ସ୍ଵ: ଡି: ବ୍ୟବହାର କରିଛନ୍ତି । କେବଳ ଗତ
ମାସରେ ଆଇ: ସ୍ଵ: ଡି: ବ୍ୟବହାର କରିଥିବା ମହିଳାଙ୍କ ସଂଖ୍ୟା
ହେଉଛି ୧୨,୭୭୨ ।

ରାଜ୍ୟରେ ୧୦୫ଟି ବ୍ଲକ୍‌ରେ ପମନିତ ଶିଶୁ ବିକାଶ କାର୍ଯ୍ୟପଦ
କାର୍ଯ୍ୟକାରୀ ହେବା ସଙ୍ଗେ ସଙ୍ଗେ ୮,୮୦୪ଟି ଅଜ୍ଞାନବାଦି କେନ୍ଦ୍ର
କାର୍ଯ୍ୟ କରୁଛି ବୋଲି ଉକ୍ତ ବିବରଣୀରୁ ପ୍ରକାଶ ।

ପର୍ଯ୍ୟଟନ କେନ୍ଦ୍ର ପାଇଁ ଦାରିଙ୍ଗିବାଡ଼ି ଅନୁକୂଳ

-ଉପମନ୍ତ୍ରୀ ଶ୍ରୀ ବେହେରା

ଘନ ନିକଳରେ ଆଭାସିତ ପୁଲବାଣୀ ଜିଲ୍ଲା ଦାରିଙ୍ଗିବାଡ଼ିର
ମନୋରମ ପ୍ରାକୃତିକ ପରିବେଶ ଏବଂ ଅନୁକୂଳ ଜଳବାୟୁ ଦୃଷ୍ଟିରୁ

ଏହା ପର୍ଯ୍ୟଟନ କେନ୍ଦ୍ର ନିମନ୍ତେ ବିଶେଷ ଅନୁକୂଳ ବୋଲି ରାଜ୍ୟ
ତୀର୍ତ୍ତା, ସଂସ୍କୃତି ଓ ପର୍ଯ୍ୟଟନ ଉପମନ୍ତ୍ରୀ ଶ୍ରୀ ପଦ୍ମନାଭ ବେହେରା
କହିଛନ୍ତି ।

ଅଗ୍ର ସମୟରେ ଶ୍ରୀ ବେହେରାଙ୍କ ପୁରୁଦାୟ
ଜିଲ୍ଲାର ଦାରିଙ୍ଗିବାଡ଼ି ଅଞ୍ଚଳ ପରିଦର୍ଶନ କାଳରେ ଶ୍ରୀମତୀ
ଜନସାଧାରଣ ଏକ ପର୍ଯ୍ୟଟନ କେନ୍ଦ୍ର ରୂପେ ଦାରିଙ୍ଗିବାଡ଼ିର ଉପଯୁକ୍ତ
ବିଧାନ କରିବା ପାଇଁ ଦାବୀ କରିଥିଲେ । ଏଠାରେ ଉଦ୍ଦେଶ୍ୟ
କରାଯାଇପାରେ ଯେ ଦାରିଙ୍ଗିବାଡ଼ି ଉଚ୍ଚତମ ସ୍ଥାନରେ ପୁରୁଦାୟ
ଏହାର ଜଳବାୟୁ ଅତ୍ୟନ୍ତ ଅସ୍ଥା ଏବଂ ଶୀତଋତୁରେ ଏଠାରେ
ତୁଷାରପାତ ହୋଇଥାଏ । ତେଣୁ ଦାରିଙ୍ଗିବାଡ଼ି ଓଡ଼ିଶାର କାନ୍ଥର
ରୂପେ ପରିଚିତ । ଏହାର ପ୍ରାକୃତିକ ସୌନ୍ଦର୍ଯ୍ୟ ଏବଂ ମନୋହର
ପରିବେଶ ଉପଭୋଗ କରିବା ନିମନ୍ତେ ବହୁ ପର୍ଯ୍ୟଟକ ଏଠାକୁ
ଆସିଥାନ୍ତି । କିନ୍ତୁ ଏଠାରେ ସାମୟିକ ରହଣି ଅଥବା ରାତି ଯାତନା
ନିମନ୍ତେ ସରକାରୀ କିମ୍ବା ବେସରକାରୀ ବିଶ୍ରାମାଗାର ବିଧା ଉନ୍ନତ
ହୋଇଲେ ନଥିବାରୁ ପର୍ଯ୍ୟଟକମାନେ ଅସୁବିଧାର ସମ୍ମୁଖୀନ
ହୋଇଥାନ୍ତି । ତେଣୁ, ସରକାରୀ ଉଦ୍ୟମରେ ଦାରିଙ୍ଗିବାଡ଼ିର
ବିକାଶ ଘଟାଇ ଏଠାରେ ଏକ ପର୍ଯ୍ୟଟନ କେନ୍ଦ୍ର ପ୍ରତିଷ୍ଠା କରିବା
ସଙ୍ଗେ ସଙ୍ଗେ ଗୋଟିଏ ଉନ୍ନତ ପାଠ୍ୟ ନିବାସ ନିର୍ମାଣ କରିବାକୁ
ଜନସାଧାରଣ ଦାବୀ କରିଆସୁଛନ୍ତି ।

ଏହି ଅବସରରେ ଉପମନ୍ତ୍ରୀ ଶ୍ରୀ ବେହେରା ଦାରିଙ୍ଗିବାଡ଼ିରେ
ଆସ୍ଵାଦିତ ଏକ ସାଧାରଣ ସଭାରେ ଉଦ୍‌ବୋଧନ ଦେବା ସଙ୍ଗେ
ସଙ୍ଗେ ୧୭ ଜଣଙ୍କୁ ବାର୍ଦ୍ଧକ୍ୟଭତ୍ତା ଓ ୨୭ ଜଣଙ୍କୁ ନିମିତ୍ତା କ୍ଷମଣ
କରିଥିଲେ । ଶ୍ରୀ ବେହେରା ସ୍ଥାନୀୟ ଆଶ୍ରମ ସ୍ତୁଳ ମଧ୍ୟ ପରିଦର୍ଶନ
କରି ଅଧିକ ଶିକ୍ଷକ ଆବଶ୍ୟକ ଥିବା ଉପଲବ୍ଧ କରିଥିଲେ ।
ବିଶେଷ କରି ଷଷ୍ଠ, ଅଷ୍ଟମ ଓ ନବମ ଶ୍ରେଣୀ ନିମନ୍ତେ କ୍ଷେତ୍ର
ଲେଖାଏଁ ବି: ଏ., ବି: ଇଡି., ବି: ଏସ୍‌ସି., ବି: ଇଡି: ଓ ମାଟ୍ରିକ୍ ଡି: ଡି:
ଶିକ୍ଷକ ଆବଶ୍ୟକ ହେଉଥିବା ଏବଂ ଶିକ୍ଷକ ଅଭାବରୁ ପରୀକ୍ଷା
ଫଳାଫଳ ସନ୍ତୋଷଜନକ ହେଉ ନଥିବା ଯେ ଉଲ୍ଲେଖ
କରିଥିଲେ । ଏହା ବ୍ୟତୀତ ସ୍କୁଲ ଗୃହର ବିଦ୍ୟୁତ୍‌କରଣ ଓ
ଖେଳପଡ଼ିଆ ଅଭାବ ପତ୍ତନରେ ଅଭିଯୋଗ ହୋଇଥିଲା । ଶ୍ରୀ
ବେହେରା ଏସବୁ ଅଭାବ ଅସୁବିଧାର ପ୍ରତିକାର ନିମନ୍ତେ
କାର୍ଯ୍ୟାନୁଷ୍ଠାନ କରିବାକୁ ପ୍ରତିଶ୍ରୁତି ଦେଇଥିଲେ ।

ନୂତନ ଗୋ-ପ୍ରଜନନ ନୀତି

କିଟକର ପଶୁ ପାଳନ ଓ ପଶୁ ଚିକିତ୍ସା ନିର୍ଦ୍ଦେଶାଳୟରେ
ବିଭାଗୀୟ ନିର୍ଦ୍ଦେଶକ ଡଃ ଜୀବନାନନ୍ଦ ମହାନ୍ତିଙ୍କ ଅଧ୍ୟକ୍ଷତାରେ
ରାଜ୍ୟରେ ନୂତନ ଗୋ ପ୍ରଜନନ ନୀତି ନିର୍ଦ୍ଧାରଣ କରିବା ନିମନ୍ତେ
ଏକ ସମ୍ମେଳନ ଗତ ୨୦ ତାରିଖ ଦିନ ଅନୁଷ୍ଠିତ ହୋଇଥିଲା ।
ଏଥିରେ ବିଭାଗୀୟ ପଦସ୍ଥ ଅଧିକାରୀଙ୍କ ସମେତ ପଶୁ ଚିକିତ୍ସା
ମହାବିଦ୍ୟାଳୟର ଅଧ୍ୟକ୍ଷ ଡଃ ନୃସିଂହ ଚରଣ ପଣ୍ଡା ଓ
ଅଧ୍ୟାପକମାନେ ଯୋଗ ଦେଇଥିଲେ । ୧୯୮୨ ମସିହାରେ ଶିକ୍ଷା
କରାଯାଇଥିବା ଗୋ ପ୍ରଜନନ ନୀତି ଉପରେ ପର୍ଯ୍ୟଟକମାନେ
ବିଭିନ୍ନ ରାଜ୍ୟର ଦୁସ୍ତ ଉତ୍ପାଦନ କେନ୍ଦ୍ରରେ ପର୍ଯ୍ୟଟକମାନେ
ଓଡ଼ିଶାରେ ଦୁସ୍ତ ଉତ୍ପାଦନ ବହୁତ କମ୍ । ତେଣୁ ରାଜ୍ୟର କେତେକ
ବିଶେଷତଃ ଶିଶୁମାନେ ବୈଦିକ ଅଞ୍ଚଳ ପରିମାଣର ଦୁସ୍ତ ପାଳନ୍ତି ।
ଏହା ଫଳରେ ସେମାନଙ୍କର ଶାରୀରିକ ଓଥା ମାନଦିକ ଅବସ୍ଥା

ବ୍ୟାପକ ହେଉଛି । ଏହି ପରିପ୍ରେକ୍ଷୀରେ ରାଜ୍ୟରେ ଦୁଷ୍ଟର ଗୁଣିଦାରୁ ଦୁଷ୍ଟରେ ଋଷି ଦୁଷ୍ଟ ଉତ୍ପାଦନ କୁଟି କରିବା ଉଦ୍ଦେଶ୍ୟରେ ରାଜ୍ୟର ସମସ୍ତ ସ୍ଥାନରେ ନୂଆ, ଦୈନିକ ଶୁଦ୍ଧ ସାହାଯ୍ୟରେ ପଙ୍କଜ ଗୋ ପ୍ରଦାନ ନୀତିକୁ ଗ୍ରହଣ କରିବା ପାଇଁ ସର୍ବସମ୍ମତ ଭାବେ ସ୍ଥିର ହେଲା । ଏହାଛଡା ସଙ୍କର ନୂଆ ଅସ୍ତିତ୍ୱ ବାହୁଗ୍ରାମୀନେ ପୋଡ଼ମାନଙ୍କ ପରି କୁଟି କାର୍ଯ୍ୟ ପାଇଁ ଉପଯୁକ୍ତ ବିଦେଶିତ ହେଉଥିବାରୁ ଉତ୍କଳରେ ଗୋ ପ୍ରଦାନ ନୀତିରେ କୌଣସି ପ୍ରତିବନ୍ଧକ ସୃଷ୍ଟି ହେଉନାହିଁ ବୋଲି ସମସ୍ତେ ଏକମତ ହୋଇଥିଲେ । ମର୍ଦ୍ଦାକ୍ଷି ପ୍ରଦାନ ଶେଷରେ ଉନ୍ନତ ଜାତୀୟ ଅସ୍ତିତ୍ୱା ମର୍ଦ୍ଦାକ୍ଷିମାନଙ୍କ ଦ୍ୱାରା ପ୍ରଦାନ କରାଯିବାର ମଧ୍ୟ ପଥରେ ସ୍ଥିର ହେଲା ।

ରାଜ୍ୟ ଗେଜେଟିଅର୍ସ ଉନ୍ମୋଚନ

ଶ୍ରୀ କୃଷିଂହ ଚରଣ ବେହେରୀଆଙ୍କ ମୁଖ୍ୟ ସମ୍ପାଦନାରେ ପ୍ରକାଶିତ ଓଡ଼ିଶା ରାଜ୍ୟ ଗେଜେଟିଅର୍ସକୁ ଅଗଷ୍ଟ ମାସ ୨୯ ତାରିଖରେ ରାଜ୍ୟପାଳ ଶ୍ରୀ ଯଜ୍ଞଦତ୍ତ ଶର୍ମା ଉନ୍ମୋଚନ କରିଛନ୍ତି । ଏହା ପୂର୍ବରୁ ବିଭିନ୍ନ ୧୦ ଗୋଟି ଜିଲ୍ଲାମାନଙ୍କର ଗେଜେଟିଅର୍ସ ପ୍ରକାଶ ପାଇଥିଲା । ରାଜ୍ୟ ଗେଜେଟିଅର୍ସ ପ୍ରକାଶ କରିବା ଏକ ଅଭିନବ ପ୍ରଚେଷ୍ଟା ଓ ଖୁବ୍ ଜନ୍ମ ରାଜ୍ୟରେ ଏହା ପ୍ରକାଶିତ ହୋଇଛି । ରାଜ୍ୟ ପ୍ରାଚୀନ ଇତିହାସପାଠୁ ଆରମ୍ଭ କରି ବର୍ତ୍ତମାନ ସମୟ ପର୍ଯ୍ୟନ୍ତ ରାଜ୍ୟର ଭୂମି, ଭୂଗୋଳ, ଭୂତତ୍ତ୍ୱ, ଜଙ୍ଗଲ ଭଳି ପ୍ରାକୃତିକ ସମ୍ପଦ ତଥା ଲୋକ, ଧର୍ମ, ଜାତି, ସାଧାରଣ ଜୀବନ, ଗାୟନ ପ୍ରଣାଳୀ, ଦୁଷ୍ଟିପାତ, କୃଷି, ଜଳସେଚନ, ଶିକ୍ଷ, ବାଣିଜ୍ୟ, ଅର୍ଥନୀତି, ପରିବହନ, ବିଭିନ୍ନ କ୍ଷେତ୍ରରେ ଗାୟନ ବ୍ୟବସ୍ଥା ଓ ଏହାର ବିବର୍ତ୍ତନ, ସଂସ୍କୃତି ଓ ଦର୍ଶନୀୟ ଜ୍ଞାନ ଇତ୍ୟାଦି ବିଷୟରେ ବିବରଣୀମାନ ଏହି ରାଜ୍ୟ ଗେଜେଟିଅର୍ସରେ ସମ୍ପୂର୍ଣ୍ଣ ଭାବେ ଦେଖିବାକୁ ମିଳିବ । ରାଜ୍ୟର ସାଂସ୍କୃତିକ ଇତିହାସ ଜଗନ୍ନାଥ ସଂସ୍କୃତି ଉପରେ ପର୍ଯ୍ୟବେଶିତ । ସଂସ୍କୃତ ସାହିତ୍ୟ, କଳା, ସ୍ତୋତ୍ର, ନୃତ୍ୟ ଏବଂ ଅନ୍ୟାନ୍ୟ ଇତ୍ୟାଦି କ୍ଷେତ୍ରରେ ଭାରତୀୟ ସଂସ୍କୃତିକୁ ଓଡ଼ିଶାର ଦାନ ଉଲ୍ଲେଖଯୋଗ୍ୟ । ୧୨ ଅଧ୍ୟାୟ ବିଶିଷ୍ଟ ରାଜ୍ୟ ଗେଜେଟିଅର୍ସର ତିନୋଟି ଭାଗରେ ଏ ବିଷୟରେ ବର୍ଣ୍ଣନା ହୋଇଛି । ଏହାର ଅନ୍ୟ ଦୁଇଟି ଭାଗ ଖୁବ୍ ଶୀଘ୍ର ପ୍ରକାଶ ପାଇବ ।

ଗୁମ୍ଫା ପ୍ରଦର୍ଶନ କେନ୍ଦ୍ରକୁ

ଲାଭଜନକ ସଂସ୍ଥାରେ ପରିଣତ କରାଯାଉ

—କୃଷି ରାଷ୍ଟ୍ରମନ୍ତ୍ରୀ ଶ୍ରୀ ପାର୍ଶ୍ୱୀ

ପିଞ୍ଜାମ ଉତ୍କଳ ଗୁମ୍ଫାପ୍ରଦାନରେ ଥିବା ମୁଖ୍ୟ ସଂରକ୍ଷଣ ବିଭାଗର ପ୍ରଦର୍ଶନ କେନ୍ଦ୍ରକୁ ଏକ ଲାଭଜନକ ସଂସ୍ଥାରେ ପରିଣତ କରିବା ପାଇଁ ସକ୍ରିୟ ପଦକ୍ଷେପ ନେବାକୁ କୃଷି ଓ ସମବାୟ ବିଭାଗ ରାଷ୍ଟ୍ରମନ୍ତ୍ରୀ ଶ୍ରୀ ଉତ୍ତରାମ ପାର୍ଶ୍ୱୀ ବିଭାଗୀୟ କର୍ମଚାରୀମାନଙ୍କୁ ପରାମର୍ଶ ଦେଇଛନ୍ତି ।

ଅଗଷ୍ଟ ମାସ ୧୪ ତାରିଖରେ ଏହି କେନ୍ଦ୍ରକୁ ଅଭ୍ୟନ୍ତର ଭାବରେ ପରିଦର୍ଶନ କରି ଏହାର ବିଭିନ୍ନ କାର୍ଯ୍ୟ ଶ୍ରୀ ପାର୍ଶ୍ୱୀ ଅନୁଧ୍ୟାନ କରିଥିଲେ ଏବଂ ଆସ୍ତ୍ର ଅପେକ୍ଷା ପ୍ରତି ମାସରେ ଅଧିକ ବ୍ୟୟ ହେଉଥିବା ଯୋଗୁଁ ବାଣିଜ୍ୟ ହାରାହାରି ଏକଲକ୍ଷ ଟଙ୍କା କେନ୍ଦ୍ରର ଯତି ହେଉଥିବା ଜାଣି ସେ ଉଦ୍ଦେଶ୍ୟ ପ୍ରକାଶ କରିଥିଲେ । ଏହି କେନ୍ଦ୍ରର ଆୟ ବ୍ୟୟ ହିସାବ ତନଖି କରି ହିସାବ ଉପରେ ଅନିୟମିତତା ଓ କୁଟି ସେ ଲକ୍ଷ୍ୟ କରିଥିଲେ । ଗୁମ୍ଫା ବହି ସଂଗ୍ରହଣ ହେଲେ ମଧ୍ୟ ବିଭାଗୀୟ କର୍ମଚାରୀଙ୍କ ଅବହେଳା ଯୋଗୁଁ ଏ ପର୍ଯ୍ୟନ୍ତ ତାହା

ଯୋଗାଇ ଦିଆଯାଇ ନଥିବା ଜାଣି ସେ ଅବହେଳା ପ୍ରକାଶ କରିଥିଲେ ।

ରାଜ୍ୟର ସମସ୍ତ ଫାର୍ମର ଗତ ୩ ବର୍ଷର ଆୟ ଓ ବ୍ୟୟ ବିବରଣୀ ରାଷ୍ଟ୍ରମନ୍ତ୍ରୀଙ୍କ ଅନୁଧ୍ୟାନ ପାଇଁ ପ୍ରଦାନ କରିବାକୁ ଶ୍ରୀ ପାର୍ଶ୍ୱୀ ସମସ୍ତ ବିଭାଗୀୟ ନିର୍ଦ୍ଦେଶକଙ୍କୁ ନିର୍ଦ୍ଦେଶ ଦେଇଛନ୍ତି । ଉପରିଲିଖ କର୍ମଚାରୀଙ୍କ ପରିଦର୍ଶନ ବିବରଣୀ ସମସ୍ତ ସଂସ୍ଥାମାନଙ୍କୁ ଠିକ୍ ସମୟରେ ଆସୁ ନଥିବା ଯୋଗୁଁ ସେ ଏହା ଏକ ଗୁରୁତର ଅବହେଳା ବୋଲି ମତ ପ୍ରକାଶ କରିଛନ୍ତି ।

୧୪୦ ଏକରରୁ ଉର୍ଦ୍ଧ୍ୱ ଜମି ଉପରେ ଗଢ଼ି ଉଠିଥିବା ଏହି ବିଭାଗ ଫାର୍ମରେ ମୁଖ୍ୟତଃ ଗୋଲମରିଚ ଓ କର୍ପୁ ପରି ଅଧିକତା ଫସଲ ଉତ୍ପାଦନ କରାଯାଇଥାଏ । ଏହା ବ୍ୟତୀତ ଆପ ଓ ପିଚୁଳି ଆଦି ଫଳ, ମକା ଓ ବିଭିନ୍ନ ପନିପରିବା ମଧ୍ୟ ଉତ୍ପାଦନ କରାଯାଇଥାଏ । ୫ ଏକରରୁ ଉର୍ଦ୍ଧ୍ୱ ଜମି ପରିମିତ ଏକ ପୋଖରୀରେ ମାଛ ଗୁଣ୍ଡ କରାଯାଇଛି । ୧୭ ଏକରରୁ ସାମାନ୍ୟ ଅଧିକ ଜମି ବେଳକ ଟସରୁ ଗୁଣ୍ଡ ପାଇଁ ସମସ୍ତ ବିଭାଗରୁ ଦିଆଯାଇଛି । ରାଷ୍ଟ୍ରମନ୍ତ୍ରୀଙ୍କ ପରିଦର୍ଶନ ସମୟରେ କେନ୍ଦ୍ର ଦାୟିତ୍ୱରେ ଥିବା କନିଷ୍ଠ ମୁଖ୍ୟ ସଂରକ୍ଷଣ ଅଧିକାରୀ, ୬ ଜଣ ସ୍ତ୍ରୀ କର୍ମଚାରୀ ଏବଂ ୧୧ ଜଣ ଅସ୍ଥାୟୀ ଶ୍ରମିକ ଉପସ୍ଥିତ ଥିଲେ । ସ୍ତ୍ରୀ କର୍ମଚାରୀଙ୍କ ଉପସ୍ଥାନ ବହି ଓ ଅସ୍ଥାୟୀ ଶ୍ରମିକଙ୍କ ପାଇଁ ଉଦ୍ଦିଷ୍ଟ "ମସଲ୍ ରୋଲ୍" ଉପଯୁକ୍ତ ଭାବେ ବ୍ୟବହୃତ ହେଉନଥିବା ଜାଣି ଅନ୍ୟାନ୍ୟ ଫାର୍ମ ଭଳି ଏଠାରେ ମଧ୍ୟ ଉପସ୍ଥାନ ବହି ଏବଂ ଅସ୍ଥାୟୀ ଶ୍ରମିକ ଦାଖଲ ଖାତା କଡ଼ାକଡ଼ି ଭାବରେ ପ୍ରଚଳନ କରିବା ପାଇଁ ସେ ନିର୍ଦ୍ଦେଶ ଦେଇଥିଲେ ।

ମୁଖ୍ୟମନ୍ତ୍ରୀଙ୍କ ସହିତ ସରଳ ଦେବ୍

ପିଞ୍ଜାମ ବଙ୍ଗର ଗୁଡ଼ାଗାର ବିଭାଗ ରାଷ୍ଟ୍ରମନ୍ତ୍ରୀ ଶ୍ରୀ ସରଳ ଦେବ୍ ଅଗଷ୍ଟ ମାସ ୧୮ ତାରିଖ ଦିନ ପୁରୀକ୍ଷେତ୍ର ଓଡ଼ିଶାର ମୁଖ୍ୟମନ୍ତ୍ରୀ ଶ୍ରୀ ବିପ୍ଳବ ପଟ୍ଟନାୟକଙ୍କ ସହ ତାଙ୍କ ସଚିବାଳୟରେ ପ୍ରକାଶରେ ସାକ୍ଷାତ କରିଥିଲେ । ଆଲୋଚନା ପ୍ରସଙ୍ଗରେ ଶ୍ରୀ ଦେବ୍ ନେତାଜୀ ପୁରୀକ୍ଷେତ୍ର ବୋଷଙ୍କର ବଚକ ଓଡ଼ିଆ ବଜାରରେ ଥିବା ବାସଗୃହକୁ କେନ୍ଦ୍ର ସରକାର ହାତକୁ ନେଇ ଏକ ଜାତୀୟ ମୁକ୍ତିପୀଠରେ ପରିଣତ କରିବାକୁ ମୁଖ୍ୟମନ୍ତ୍ରୀଙ୍କ ସହଯୋଗ କାମନା କରିଥିଲେ । ସମ୍ପ୍ରତି ନେତାଜୀଙ୍କ ବାସଗୃହ ଏକ କୃଷି ଦ୍ୱାରା ପରିଚାଳିତ ହେଉଛି ଏବଂ ନେତାଜୀଙ୍କର ଭାଇ ପୁଣ୍ୟ ଶରଦଚନ୍ଦ୍ର ବସୁ ତାଙ୍କ ମୃତ୍ୟୁ ପୂର୍ବରୁ ଏହି ବାସଗୃହକୁ ସମସ୍ତ ଟ୍ରଷ୍ଟକୁ ହସ୍ତାନ୍ତରୀତ କରିଛନ୍ତି । ମୁଖ୍ୟମନ୍ତ୍ରୀ ଶ୍ରୀ ପଟ୍ଟନାୟକ ଏହି ପ୍ରସ୍ତାବ ଅନୁଯାୟୀ ସାଧାରଣତଃ ପଦକ୍ଷେପ ନେବା ପାଇଁ ଶ୍ରୀ ଦେବ୍ଙ୍କୁ ପ୍ରତିଶ୍ରୁତି ଦେଇଥିଲେ ।

କଳିଙ୍ଗ ବର୍ଷ ଶହୀଦ ଖୁଦୀରାମ ବସୁଙ୍କ ଜନ୍ମ ଉତ୍ସବାର୍ତ୍ତୀ ପାଳନ ଅବସରରେ ଓଡ଼ିଶାର ରାଜଧାନୀ ଭୁବନେଶ୍ୱରରେ ଶହୀଦ ଖୁଦୀରାମଙ୍କ ଏକ ଜାତୀୟ ସେମିନାରର ଆୟୋଜନ କରିବା ପାଇଁ ଶ୍ରୀ ଦେବ୍ ପ୍ରସ୍ତାବ ଦେଇଥିଲେ । ମୁଖ୍ୟମନ୍ତ୍ରୀ ଏହା ନିରାପତ୍ତ ମାତ୍ର ଶେଷ ଆଡ଼କୁ ବିଶ୍ୱବିଦ୍ୟାଳୟ ଅନୁଦାନ ଆୟୋଗ ଓ ଉତ୍କଳ ବିଶ୍ୱବିଦ୍ୟାଳୟର ମିଳିତ ସହଯୋଗରେ କରାଯାଇପାରେ ବୋଲି ମତ ପ୍ରକାଶ କରିଥିଲେ ।

ଆଲୋଚନା ପ୍ରସଙ୍ଗରେ ଶ୍ରୀ ସରଳ ଦେବ ମୁଖ୍ୟମନ୍ତ୍ରୀଙ୍କୁ ସୂଚନା ଦେଇଥିଲେ ଯେ ସ୍ୱର୍ଗତ ବିନୋଦ ଜାନୁନିଗୋଙ୍କ ପ୍ରେରଣା ଓ ଚୋରଧାନରେ ବଜ୍ରା ଭାଷାରେ ଜ୍ଞାନ ମନ୍ତ୍ରଣର ମୁଦ୍ରଣ କାର୍ଯ୍ୟ ଆରମ୍ଭ ହୋଇଥିଲା ଓ ଅନ୍ୟାନ୍ୟ ଉଦାର ୨୧ ଶାସ୍ତ୍ର ବହି ପ୍ରକାଶିତ ହୋଇସାରିଲାଣି । ଓଡ଼ିଶା ସରକାର ଏହି ବହିଗୁଡ଼ିକ ପାଠାଗାରମାନଙ୍କ ପାଇଁ କିଣିବାକୁ ସେ ଅନୁରୋଧ କରିଥିଲେ । ଶ୍ରୀ ସରଳ ଦେବ ମୁଖ୍ୟମନ୍ତ୍ରୀ ଶ୍ରୀ ବିଜୁ ପଟ୍ଟନାୟକଙ୍କୁ ଗୃହୀତ ଶୁଦୀରାମ ବସୁଙ୍କ ଜୀବନୀ ସମ୍ପର୍କୀୟ ଏକ ବହି ଉପହାର ଦେଇଥିଲେ ।

ଆଲୋଚନା ସମୟରେ ରାଜ୍ୟ ମୁଖ୍ୟ ଶାସନ ସଚିବ ଶ୍ରୀ ରମାକାନ୍ତ ମିଶ୍ର ଉପସ୍ଥିତ ଥିଲେ ।

ପରେ ମନ୍ତ୍ରୀ ଶ୍ରୀ ସରଳ ଦେବ ଓଡ଼ିଶାର ସୂଚନା ଓ ଲୋକ ସମ୍ପର୍କ ଏବଂ ସଂସ୍କୃତି, ପର୍ଯ୍ୟଟନ ଓ ଡାକ୍ତା ମନ୍ତ୍ରୀ ଶ୍ରୀ ଶରତ କୁମାର ବରଙ୍କ ସହିତ ସାକ୍ଷାତ କରି ପଶ୍ଚିମ ବଙ୍ଗରେ ଗୁଜ୍ରାଗାର ଆନ୍ଦୋଳନର ପ୍ରଗତି ସମ୍ପର୍କରେ ସୂଚନା ଦେଇଥିଲେ । ଶ୍ରୀ ଦେବ କହିଥିଲେ ଯେ ସମ୍ପୂର୍ଣ୍ଣ ପଶ୍ଚିମ ବଙ୍ଗର ୨,୫୦୦ଟି ପାଠାଗାରକୁ ବହି ଓ ଅନୁବାଦ ବାବଦରେ ରାଜ୍ୟ ସରକାର ବର୍ଷକୁ ୨୦ କୋଟି ଟଙ୍କା ଖର୍ଚ୍ଚ କରୁଛନ୍ତି ଏବଂ ୨୩ଟି ଦିଲ୍ଲୀ ଲାଇବ୍ରେରୀରୁ ହାତକୁ ନେବା ପାଇଁ ନିମ୍ନଲିଖିତ ଗ୍ରହଣ କରିଛନ୍ତି । ଶ୍ରୀ ଦେବ କଟକରେ ଥିବା ନେତାଜୀଙ୍କ ବାସ ସ୍ଥାନକୁ ନାଟୀୟ ସ୍ମାରକୀରେ ପରିଣତ କରିବା ପାଇଁ ମୁଖ୍ୟମନ୍ତ୍ରୀ ପ୍ରତିଶ୍ରୁତି ଦେଇଛନ୍ତି ବୋଲି ମଧ୍ୟ ପ୍ରକାଶ କରିଥିଲେ । ମନ୍ତ୍ରୀ ଶ୍ରୀ ବର କହିଥିଲେ ଯେ ନେତାଜୀ ମୁକାବଲକୁ ଯୋଡ଼ିବା ବାସ ସ୍ଥାନକୁ ରାଜ୍ୟ ସ୍ମାରକୀରେ ପରିଣତ କରିବା ପାଇଁ ସ୍ୱାଭାବିକ କାର୍ଯ୍ୟ ଆରମ୍ଭ ହୋଇଛି ଏବଂ ଏଥିପାଇଁ ରାଜ୍ୟ ସରକାର ବିଭିନ୍ନ ପଦକ୍ଷେପ ଗ୍ରହଣ କରିବେ । ଏହି ଆଲୋଚନା ସମୟରେ ସଂସ୍କୃତି ବିଭାଗ ନିର୍ଦ୍ଦେଶକ ଶ୍ରୀ ଅନନ୍ତ ନାରାୟଣ ଦାସ ଏବଂ ସୂଚନା ଓ ଲୋକ ସମ୍ପର୍କ ବିଭାଗ ଅତିରିକ୍ତ ନିର୍ଦ୍ଦେଶକ ଶ୍ରୀ ମନର ବିକାସ ପଟ୍ଟନାୟକ ଉପସ୍ଥିତ ଥିଲେ ।

ଅର୍ଥ ନିଗମର ପରିସ୍ଥିତି ସୁଧାରିବା ଦିଗରେ

ଓଡ଼ିଶାର ଶିଳ୍ପ ଉତ୍ପାଦନ ଶ୍ରୀ ଦିଲ୍ଲୀପ ରାୟ ସମ୍ପୂର୍ଣ୍ଣ ତାଙ୍କର ବସେ ଉଚ୍ଚ ସମୟରେ ଉତ୍ପାଦିତ ଶିଳ୍ପ ଉତ୍ପାଦନ ବ୍ୟାଙ୍କର ତତ୍ତ୍ୱ କର୍ମକାରୀମାନଙ୍କ ସହ ଓଡ଼ିଶା ରାଜ୍ୟ ଅର୍ଥ ନିଗମର ଆର୍ଥିକ ପରିସ୍ଥିତି ସୁଧାରିବା ପାଇଁ ବିଶଦ ଆଲୋଚନା କରିଛନ୍ତି ।

ରାଜ୍ୟ ଅର୍ଥ ନିଗମର ସମୁଦାୟ କ୍ଷତିର ପରିମାଣ ଗତବର୍ଷ ମୁଖ୍ୟ ୧୯୮୮ କୋଟି ଟଙ୍କାକୁ ବୃଦ୍ଧି ପାଇଥିବା ଯୋଗୁଁ ଶିଳ୍ପ ଉତ୍ପାଦନ ବ୍ୟାଙ୍କର ଅଂଶ ଧନକୁ ସଂପାଦିତ କରିବା ପାଇଁ ଶ୍ରୀ ରାୟ ଶିଳ୍ପ ଉତ୍ପାଦନ ବ୍ୟାଙ୍କ କର୍ତ୍ତୃପକ୍ଷକୁ ଅନୁରୋଧ କରିଥିଲେ । ରାଜ୍ୟ ସରକାର ମୂଳଧନ ଅଂଶ ବାବଦରେ ୨୫% ଲକ୍ଷ ଟଙ୍କା ଅର୍ଥ ନିଗମକୁ ଦେଉଥିବାରୁ ଶିଳ୍ପ ଉତ୍ପାଦନ ବ୍ୟାଙ୍କ ସମ ପରିମାଣ ଅର୍ଥ ସଂପାଦିତ କରିବା ପାଇଁ ଶ୍ରୀ ରାୟ ଅନୁରୋଧ କରିଥିଲେ । ଏହା ବ୍ୟତୀତ ଅଂଶ ମୂଳଧନ ପରିବର୍ତ୍ତେ ଅନୁରୋଧ କରିବା ପରିସ୍ଥିତି ଅର୍ଥ ଲଗାଣ ଦ୍ୱାରା ରାଜ୍ୟ ଅର୍ଥ ନିଗମର ଆର୍ଥିକ ପରିସ୍ଥିତି ସୁଧୁରି ପାରିବ ବୋଲି ସେ ବ୍ୟାଙ୍କ

କର୍ତ୍ତୃପକ୍ଷଙ୍କୁ ଜଣାଇଛନ୍ତି । ଗତ ୧୯୮୭ରୁ ୧୯୮୭ ମସିହା ୫ ବର୍ଷ ମଧ୍ୟରେ ଉପ ଆକାରରେ ମୂଲ୍ୟବା ୧୨ କୋଟି ୭୭ ଲକ୍ଷ ଟଙ୍କାକୁ ଅଂଶ ମୂଳଧନରେ ପରିଣତ କରିବା ପାଇଁ ଉତ୍ପାଦନ ବ୍ୟାଙ୍କକୁ ଅନୁରୋଧ କରାଯାଇଛି । ବ୍ୟାଙ୍କ କର୍ତ୍ତୃପକ୍ଷ ଏହି ସମସ୍ତ ବିଷୟ ଗୁରୁତର ସହ ବିଚାର କରି ରାଜ୍ୟ ଅର୍ଥ ନିଗମର ଆର୍ଥିକ ସମସ୍ତ ସୁଧାରିବା ଦିଗରେ ସଂପାଦିତ ବହିତ ପଦକ୍ଷେପ ନେବା ପାଇଁ ଏକ ପ୍ରତିନିଧି ଦଳ ଓଡ଼ିଶାକୁ ପଠାଇବାକୁ ଶ୍ରୀ ରାୟଙ୍କୁ ପ୍ରତିଶ୍ରୁତି ଦେଇଛନ୍ତି ।

ବସେ ରହଣି ସମୟରେ ଶ୍ରୀ ରାୟ ବସେ ଚଳଚ୍ଚିତ୍ର ଶିକ୍ଷଣ ବ୍ୟୁ ବିଶିଷ୍ଟ ଚିତ୍ର ନିର୍ମାତାଙ୍କ ସହ ଚଳଚ୍ଚିତ୍ର ନିର୍ମାଣ କ୍ଷେତ୍ରରେ ଓଡ଼ିଶାରେ ରହିଥିବା ସଂସାଧ୍ୟତା ସୁଦ୍ଧିରୁ ରାଜ୍ୟ ଚଳଚ୍ଚିତ୍ର ଶିକ୍ଷଣ ବିକାଶ ନିମନ୍ତେ ସ୍ଥାନୀୟ ନିର୍ମାତାମାନଙ୍କ ସହଯୋଗରେ ବସେ ଚିତ୍ର ନିର୍ମାତାମାନେ ଓଡ଼ିଶାରେ ଚିତ୍ର ନିର୍ମାଣ କରିବା ସମ୍ପର୍କରେ ଆଲୋଚନା କରିଥିଲେ । ଚଳଚ୍ଚିତ୍ର ନିର୍ମାଣ ପାଇଁ ଏକ ଅତ୍ୟାଧୁନିକ ପୁଣିଶ୍ରୀ ଶୁଭିଓ ଭୁବନେଶ୍ୱରଠାରେ ଥିବା ଶ୍ରୀ ରାୟ ଦର୍ଶାଇ ମାନ୍ୟତା ପ୍ରଦାନ ପ୍ରତ୍ୟକ୍ତ ପ୍ରାଣକେନ୍ଦ୍ର ଲିମିଟେଡ୍ ସହଯୋଗିତାରେ ଭୁବନେଶ୍ୱରଠାରେ ନିର୍ମାଣଧୀନ "କଲ୍ଚ ପ୍ରଦେସିଂ ଲାବରେଟୋରୀ" ଶୁଭ ଶୀଘ୍ର ହେଉଥିବା ସେ ପ୍ରକାଶ କରିଥିଲେ । ପ୍ରଚ୍ଛୁତିର ସୌନ୍ଦର୍ଯ୍ୟରେ ଭରପୁର ଓଡ଼ିଶାର ବିଭିନ୍ନ ରମଣୀୟ ସ୍ଥାନ ସମ୍ପର୍କରେ ସଚନା ଦେଇ ଶ୍ରୀ ରାୟ ଚଳଚ୍ଚିତ୍ର ମୁକ୍ତି ପାଇଁ ଶିମିଳିପାଳ ଜଙ୍ଗଲ, ବିଜିକା ହ୍ରଦ, କୋପାଳ ଓ ପୁରୀ ପ୍ରଭୃତି ମନୋରମ ସ୍ଥାନଗୁଡ଼ିକୁ ଉପଯୋଗ କରିବା ନିମନ୍ତେ ନିର୍ମାତାମାନଙ୍କୁ ଅନୁରୋଧ କରିଥିଲେ । ରାଜ୍ୟରେ ଚଳଚ୍ଚିତ୍ର ବିକାଶ ଲକ୍ଷ୍ୟ ନେଇ ଓଡ଼ିଶା ସରକାର ଦେଶରେ ପ୍ରଥମ କରି ଚିତ୍ର ନିର୍ମାଣ ଓ ପ୍ରେକ୍ଷଣ୍ୟ ନିର୍ମାଣକୁ ଶିଳ୍ପ ଭାବରେ ଯୋଗଦାନ କରିଥିବାରୁ ଚିତ୍ର ନିର୍ମାତାମାନେ ସରକାରଙ୍କ ଏ ପ୍ରକାର ପଦକ୍ଷେପକୁ ପ୍ରଶଂସା କରିଥିଲେ ଏବଂ ଓଡ଼ିଶାରେ ଅନ୍ୟାନ୍ୟ ଭାଷାରେ ଚିତ୍ର ନିର୍ମାଣ ପାଇଁ ଅନ୍ତର୍ଜା ନିର୍ମାତାମାନଙ୍କୁ ରାଜ୍ୟ ସରକାରଙ୍କ ପକ୍ଷରୁ ଆନ୍ତ ପ୍ରଦେଶ ଓ ଗୁରୁତର ତଳି ପ୍ରୋତ୍ସାହନ ଦିଆଯିବା ପାଇଁ ସେମାନେ ଶ୍ରୀ ରାୟଙ୍କୁ ପ୍ରାର୍ଥା କରି ଦେଇଥିଲେ । ଓଡ଼ିଶା ଭାଷାର ଚିତ୍ର ନିର୍ମାଣ ପାଇଁ ଶାନ୍ତ ସରକାରଙ୍କ ପକ୍ଷରୁ ପ୍ରୋତ୍ସାହନ ଦିଆଯାଉଥିବା ବିଷୟ ଶ୍ରୀ ରାୟ ପ୍ରକାଶ କରି ଯେ ସମ୍ପର୍କରେ ବିଶଦ ବିବରଣୀ ଉପସ୍ଥାପନ କରାଗଲେ, ସରକାର ବିସ୍ତର କରିପାରନ୍ତି ବୋଲି କହିଥିଲେ । ବଲାଙ୍ଗୀର, କଳାହାଣ୍ଡି, ବାଲେଶ୍ୱର ଓ ବେଙ୍ଗାଳୀ ଅର୍ଥ ନିଗମମାନଙ୍କରେ ଚିତ୍ର ନିର୍ମାଣ ପାଇଁ ନିର୍ମାତାମାନେ ଆଗ୍ରହ ପ୍ରକାଶ କରିଛନ୍ତି ।

ଶ୍ରମ ସମସ୍ୟା ସମ୍ପର୍କରେ ଆଲୋଚନା

ଶ୍ରମ ଓ ନିର୍ଦ୍ଦୋଷ ରାଷ୍ଟ୍ରମନ୍ତ୍ରୀ ଶ୍ରୀ ପ୍ରଫୁଲ୍ଲ ପାମଲଙ୍କ ଆହ୍ୱାନକ୍ରମେ ମୁମ୍ବାଇରେ ଦିଲ୍ଲୀ ରାଜଗାଙ୍ଗୁଳ ସିତ ଓଡ଼ିଶା ବିମୋଚ୍ଚ କାରଖାନାରେ ବିଭିନ୍ନ ସମସ୍ୟା ଆଲୋଚନା ନିମନ୍ତେ ଉଚ୍ଚ କାରଖାନାରେ କର୍ମଚାରୀ ଏବଂ ଶ୍ରମିକ ସଙ୍ଗଠନ କର୍ମକର୍ତ୍ତାଙ୍କର ଏକ ବୈଠକ ଅବସ୍ଥାପନ କରାଯାଇଥିଲା । ଶିଳ୍ପ ଉତ୍ପାଦନ ଶ୍ରୀ ଦିଲ୍ଲୀପ ରାୟ ପରିଚଳନା ଶାସ୍ତ୍ରମନ୍ତ୍ରୀ ଶ୍ରୀ ମଙ୍ଗଳା ବିହାନ, ଶ୍ରମ ଓ ନିର୍ଦ୍ଦୋଷ ବିଭାଗ ଶାସକ ସଚିବ ଶ୍ରୀ ମୁଦାଳକାଣ୍ଡି ପୁରୁବାସୟ, ଶ୍ରମ କର୍ମଚାରୀ ଶ୍ରୀ ରମାକାନ୍ତ ମହାନ୍ତି ଓ ଶ୍ରମ ବିଭାଗର ପଦସ୍ଥ କର୍ମଚାରୀ ଏହି ବୈଠକରେ ଯୋଗଦାନ କରିଥିଲେ ।

ଏହି କୈବଳରେ ଉତ୍କଳ ଏବଂ ଏମ୍. ଏସ୍. ଓ ସି. ଆର୍. ଟି. ସ୍ତ୍ରୀ
 ଶ୍ରମ ସଂଘର କର୍ମକର୍ତ୍ତାମାନେ ଶ୍ରମିକମାନଙ୍କର ଅଭାବ ଅସୁବିଧା
 ଓ ବିଭିନ୍ନ ଦାବୀ ଉପସ୍ଥାପନ କରିଥିଲେ । ଓଡ଼ିଶା ସିନେଟ୍ର
 ଛାମୁଚେରୁ ପକ୍ଷରୁ ଶ୍ରୀ ଶ୍ରୀ ଶିଳ୍ପ କ୍ଷେତ୍ରରେ ସଂଗୃହୀତ ପରିସ୍ଥିତି
 ସଂପର୍କରେ ଉଲ୍ଲେଖ କରିଥିଲେ ।

ପରିଶେଷରେ ଶ୍ରମ ଓ ନିଷ୍ପାଦନ ରାଷ୍ଟ୍ରମନ୍ତ୍ରୀ ଶ୍ରୀ ସାମଲ ଶିଳ୍ପ
 ଥୋ ଶ୍ରମିକମାନଙ୍କର ବୃତ୍ତର ପ୍ରାଥମିକ ଦୁଃଖକୁ ଶିଳ୍ପ ସଂଘା ଏବଂ
 ଉତ୍କଳ ଶ୍ରମିକ ସଂଗଠନ ମଧ୍ୟରେ ଏକ ଦୀର୍ଘ ମିଥାଦୀ ମିଳିତ ରୁଢ଼ି
 ହୋଇ ଆବଶ୍ୟକ ବୋଲି ମତ ଦେଇଥିଲେ । ବିଶେଷ କରି ଶ୍ରମ
 ବିଭାଗର କର୍ମକର୍ତ୍ତାଙ୍କ ଉଦ୍ୟମରେ ଏହି ରୁଢ଼ି ସଂପାଦନ ହେବା
 ଉଚିତ ବୋଲି ସେ କହିଥିଲେ । ମନ୍ତ୍ରୀଙ୍କ ସହିତ ଉତ୍କଳ ଶ୍ରମ
 ସଂଗଠନ ଓ ଶିଳ୍ପ ସଂଘାର କର୍ମକର୍ତ୍ତାମାନେ ସହମତ
 ହୋଇଥିଲେ । ଏହି ରୁଢ଼ି ସଂପାଦନରେ ଅଧିକ କାଳ ବିଳମ୍ବ ନକରି
 ଅସନ୍ଧ୍ୟା ଗାରୀ ବସନ୍ତୀ, ଅର୍ଥାତ୍ ୨-୧୦-୧୯୯୦ ପୁଣ୍ୟ ଏହାକୁ
 ଶୁଣାଣ କରିବା ପାଇଁ ସଂପୃକ୍ତ ପକ୍ଷ ସମ୍ମତ ହୋଇଥିଲେ ।

୧୦,୨୫୪ ବାସନ୍ତୀନଙ୍କୁ ଘରଟିଏ ଯୋଗାଣ

ଗାନ୍ଧୀଜୀଙ୍କ ଶ୍ରଦ୍ଧାଧାରୀ ହେଉଥିବା ବିଂଶପୁତ୍ରୀ କାର୍ଯ୍ୟକ୍ରମ ଅନ୍ତର୍ଭୁକ୍ତ
 "ଜନସାଧାରଣଙ୍କ ପାଇଁ ଗୃହ ନିର୍ମାଣ" ପରିକଳ୍ପନା ଅନୁଯାୟୀ
 ୧୯୯୦-୯୧ର ପ୍ରଥମ ଶ୍ରମିକମାନଙ୍କର ୧୦,୨୫୪ ବାସନ୍ତୀନଙ୍କୁ
 ଘରଟିଏ ଯୋଗାଇ ଦିଆଯାଇଛି । ଚଳିତ ବର୍ଷ ଏହି କାର୍ଯ୍ୟକ୍ରମରେ
 ମୋଟ ୧୫ ହଜାର ଘରଟିଏ ଯୋଗାଇ ଦେବା ପାଇଁ ଲକ୍ଷ୍ୟ ଧାର୍ଯ୍ୟ
 କରାଯାଇଛି । ବର୍ତ୍ତମାନ ପୁଣ୍ୟ ଧାର୍ଯ୍ୟ ଲକ୍ଷ୍ୟର ଶତକଡ଼ା ୬୮.୩୬
 ଭାଗ ସଫଳତା ହାସଲ କରାଯାଇଛି ବୋଲି ଗତ ଜୁଲାଇ ମାସ
 ବିଂଶପୁତ୍ରୀ କାର୍ଯ୍ୟକ୍ରମ ଅଗ୍ରଗତି ସଂପର୍କୀୟ ବିବରଣୀରୁ
 ପ୍ରକାଶ ।

ଶତ ଜୁଲାଇ ମାସରେ ନିଜ ନିଜର ବାସଗୃହ ତିଆରି ନିମନ୍ତେ
 ୨୮ ଜଣଙ୍କୁ ସହାୟତା ପ୍ରଦାନ କରା ଯାଇଛି । ଏହାକୁ ମିଶାଇ
 ୧୯୯୦-୯୧ ବର୍ଷର ବର୍ତ୍ତମାନ ପୁଣ୍ୟ ୧୨୮ ଜଣ ଏଥିରେ ଉପକୃତ
 ହୋଇଛନ୍ତି । ସେହିପରି "ଇନ୍ଦିରା ଆବାସ" ଯୋଜନାରେ ଚଳିତ
 ଅର୍ଥବର୍ଷର ପ୍ରଥମ ଶ୍ରମିକମାନଙ୍କର ଚଫସିଲଭୁକ୍ତ ଜାତି ଓ
 ଉପଜାତିର ମୋଟ ୪୨୮ ଜଣ ବ୍ୟକ୍ତି ବାସଗୃହ ପାଇଛନ୍ତି ।

ଅଭୋଗ୍ୟ ସମୟ ମଧ୍ୟରେ ରାଜ୍ୟର ଅର୍ଥନୈତିକ ଦୁର୍ବଳ
 କ୍ଷେତ୍ରର ଲୋକଙ୍କୁ ୧୧୩ଟି ବାସଗୃହ ଯୋଗାଇ ଦିଆଯିବା ସଙ୍ଗେ
 ସଙ୍ଗେ ନିମ୍ନ ଆୟକାରୀ ବ୍ୟକ୍ତିଙ୍କୁ ୧୫୨ଟି ବାସଗୃହ ଯୋଗାଇ
 ଦିଆଯାଇଛି ବୋଲି ଗତ ଜୁଲାଇ ମାସ ବିଂଶପୁତ୍ରୀ କାର୍ଯ୍ୟକ୍ରମ
 ଅଗ୍ରଗତି ସଂପର୍କୀୟ ବିବରଣୀରୁ ପ୍ରକାଶ ।

ବ୍ୟାଙ୍କ ରାଜଭାଷା ଅଧିକାରୀ ସମ୍ମେଳନ

ଅଗୋକ ହୋଟେଲ ଠାରେ ଡା
 ଆହ୍ଲାବାଦ ବ୍ୟାଙ୍କ ରାଜଭାଷା

ଅଧିକାରୀମାନଙ୍କର ଏକ ସମିଳନୀକୁ ରାଜ୍ୟପାଳ ଶ୍ରୀ ଯଶବନ୍ତ
 ଶର୍ମା ଉଦ୍ଘାଟନ କରିଛନ୍ତି । ରାଜ୍ୟପାଳ ତାଙ୍କର ଅଭିଭାଷଣରେ
 ବ୍ୟାଙ୍କମାନଙ୍କରେ ଇଂରାଜୀ ପରିବର୍ତ୍ତେ ହିନ୍ଦୀ ଭାଷାର ପ୍ରଚଳନ
 ଆବଶ୍ୟକତା ଉପରେ ଗୁରୁତ୍ଵ ଦିଆଯାଇଥିବାରୁ ଆନନ୍ଦ ପ୍ରକାଶ
 କରିଥିଲେ । ରାଜ୍ୟପାଳ ଶ୍ରୀ ଶର୍ମା କହିଥିଲେ ଯେ, ବ୍ୟାଙ୍କମାନଙ୍କୁ
 ଗ୍ରାମାଞ୍ଚଳରୁ ଆସୁଥିବା ବ୍ୟକ୍ତିମାନେ ସାଧାରଣତଃ ସ୍ଵଳ୍ପ ଶିକ୍ଷିତ
 ବ୍ୟକ୍ତି । ସେମାନଙ୍କ ଭିତରୁ ଅଧିକାଂଶ ଇଂରାଜୀ ଆସିବା କାଶି
 ନଥାନ୍ତି । ସେମାନଙ୍କୁ ବ୍ୟାଙ୍କ ଲୋକେ ଇଂରାଜୀରେ ବୁଝାଇବାକୁ
 ଚେଷ୍ଟାକଲେ ସେମାନେ ଆସିବା ଉପକୃତ ହେବେ ନାହିଁ । ଭାଷା
 ଭବର ବାହନ । ଦୁର୍ଭାଗ୍ୟକୁ ଏହି ଭାଷା ନୀତିରେ ଦେଶରେ
 ଅନେକ ବିବାଦ ଉତ୍ପନ୍ନୁଛି । ହିନ୍ଦୀର ପ୍ରସାରର ଅର୍ଥ ଇଂରାଜୀ ପ୍ରତି
 କିମ୍ବା ଅନ୍ୟ କୌଣସି ଭାଷା ପ୍ରତି ଅନାଦର ନୁହେଁ ବୋଲି
 ରାଜ୍ୟପାଳ ପ୍ରକାଶ କରିଥିଲେ । ତେବେ କାଶ୍ମୀର ଠାରୁ
 କନ୍ୟାକୁମାରୀ ପର୍ଯ୍ୟନ୍ତ ବିସ୍ତୃତ ଏହି ବିଶାଳ ଦେଶକୁ ଏକ କରି
 ରଖିବା ଲାଗି କୌଣସି ଏକ ଭାଷାର ମାଧ୍ୟମ ନିତାନ୍ତ ଆବଶ୍ୟକ ।
 ଆମର ସର୍ବିଧାନ ନିର୍ମାଣମାନେ ବୋଧ ହୁଏ ହିନ୍ଦୀ ଭାଷାକୁ
 ଏଥିପାଇଁ ବାଛିଥିଲେ ।

ରାଜ୍ୟପାଳ ଏହି ପରିପ୍ରେକ୍ଷୀରେ ୧୯୭୬ ମସିହାରେ ପୂର୍ବତନ
 ପ୍ରଧାନ ମନ୍ତ୍ରୀ ଶ୍ରୀମତୀ ଇନ୍ଦିରା ଗାନ୍ଧୀ ଭାଷା ଉପରେ ନେଇଥିବା
 ନୁଷ୍ଠତାର ପ୍ରଶଂସା କରିଥିଲେ । କୌଣସି ଭାଷା କାହାରି ଉପରେ
 ଲଦି ଦିଆଯିବ ନାହିଁ ଏବଂ ହିନ୍ଦୀ ରାଜଭାଷାର ମର୍ଯ୍ୟାଦା ଲାଭ
 କରିବ ବୋଲି ୧୯୭୬ରେ ନିଷ୍ପତ୍ତି ନିଆଯାଇଥିଲା । ପ୍ରତ୍ୟେକ
 ଭାଷା ସେହି ଅଞ୍ଚଳର ସଂସ୍କୃତି ସହିତ ଚର୍ଚ୍ଚିତ । ବିଶ୍ଵର ଅନେକ
 ଅଣ-ଇଂରାଜୀ ଭାଷା ଇଂରାଜୀ ଭାଷାର ସାହାଯ୍ୟ ନ ନେଇ ମଧ୍ୟ
 ବେଶ୍ ସମୃଦ୍ଧ ବୋଲି ରାଜ୍ୟପାଳ ପୂର୍ବତନ ଦେଖିଥିଲେ । ଆମ
 ଦେଶର ମହାନ କବି ବ୍ୟାସଦେବ, ବାଲ୍ମିକୀ ଓ କାଳିଦାସ
 ଜ୍ୟୋତିଷ ମହାନ କାବ୍ୟାବଳୀର ରୁଷଂସୀ ପ୍ରଶଂସା କରି
 ରାଜ୍ୟପାଳ ଉଲ୍ଲେଖ କରିଥିଲେ ଯେ ସେମାନଙ୍କର ମହାନ ରଚନା
 ଆଜି ପାଠା ବିଶ୍ଵରେ ଅଦ୍ଵିତ । ସଂସ୍କୃତ ସାହିତ୍ୟ ପ୍ରତି ଆମ
 ଦେଶରେ ଆଗ୍ରହ କର୍ମିଆଉଥିବା ବେଳେ ବିଦେଶରେ ଏହା ଉପରେ
 ବିଶେଷ ଧ୍ୟାନ ଦିଆଯାଉଥିବା ଏ ଦେଶ ପ୍ରତି ଶର୍ବର ବିଷୟ ।
 ରାଜ୍ୟପାଳ ଶ୍ରୀ ଶର୍ମା ହିନ୍ଦୀ ଭାଷାର ସମୃଦ୍ଧି ଓ ପ୍ରସାର ପ୍ରତି
 ବ୍ୟବସାୟ ପ୍ରତିଷ୍ଠାନମାନେ ବିଶେଷ ଧ୍ୟାନ ଦେଉଥିବାରୁ ଏହା
 ଜନସାଧାରଣଙ୍କର ଅଶେଷ ଉପକାର ସାଧନ କରିବ ବୋଲି ଆଶା
 ପ୍ରକାଶ କରିଥିଲେ ।

ରାଜ୍ୟପାଳ ଏ ଦିଗରେ କୃତିତ୍ଵ ହାସଲ କରିଥିବା ବ୍ୟାଙ୍କମାନଙ୍କୁ
 ସିଲ୍ଡ, କପ୍ ଏବଂ ମାନପତ୍ରମାନ ପ୍ରଦାନ କରିଥିଲେ । ଆହ୍ଲାବାଦ
 ବ୍ୟାଙ୍କର ପରିଚାଳନା ନିଦେଶକ ଉଦ୍ଘାଟନୀ ଉତ୍ସବରେ ସଭାପତିତ୍ଵ
 କରିଥିଲେ । ଶେଷରେ ରାଜ୍ୟପାଳ ଶ୍ରୀ ଶର୍ମା ଏହି ସମିଳନୀ
 ଉପଲକ୍ଷେ ଆସୋଜିତ ହୋଇଥିବା ଏକ ପ୍ରଦର୍ଶନୀ ଉଦ୍ଘାଟନ କରି
 ରୁଲି ଦେଖିଥିଲେ ।



୧୦-୮-୯୦ରେ
 କଳିଙ୍ଗ

ଗଣତନ୍ତ୍ର ଜୀବନ ଯାପନର ରୁଚିକର ମାର୍ଗ

ଦେବକାନ୍ତ ମିଶ୍ର

ଗଣତନ୍ତ୍ର କେବଳ ରାଷ୍ଟ୍ର ଗାପନ ଚଳାଇବାର ଅନ୍ୟତମ ଉପାୟ ନୁହେଁ, ଏହା ମୁଖ୍ୟତଃ ଜୀବନ ଯାପନ କରିବାର ଗୋଟିଏ ରୁଚିକର ମାର୍ଗ । ଜନସାଧାରଣ ସାମାଜିକ ନ୍ୟାୟ ପର୍ଯ୍ୟବେଷିତ କଟିପୟ ଆଇନ୍ ଓ ଶୁଖିଲା ପବିତ୍ରତା ପ୍ରତି ସମାନ ପ୍ରଦର୍ଶନ କରିବା ଦ୍ୱାରା ହିଁ ଗଣତାନ୍ତ୍ରିକ ଗାପନ ପଦ୍ଧତିର ମର୍ଯ୍ୟାଦା ସୁରକ୍ଷିତ ହେବା ସଙ୍ଗେ ସଙ୍ଗେ ଜନମାନସରେ ଦେଶାତ୍ମବୋଧ ଜାଗ୍ରତ ହୁଏ । ଅବଶ୍ୟ ସବୁ କାଳରେ ବା ସର୍ବଥା କଟିପୟ ଆଇନ୍ ବା ଶୁଖିଲାର ନୈତିକ ମୂଲ୍ୟବୋଧ ପ୍ରତି ସମାନ ଗୁରୁତ୍ୱ ଆଗୋପ କରାଯିବା ସମ୍ଭବ ହୁଏ ନାହିଁ । କାଳ ବା ସ୍ଥଳ ବିଶେଷରେ ଏହାର ବ୍ୟତିକ୍ରମ ପଡ଼ିପାରେ । ମାତ୍ର ସୁସ୍ଥ ଆନୁଷ୍ଠାନିକ ପରମ୍ପରାର ପ୍ରଭାବ ହିଁ କେବଳ ଏପରି ବ୍ୟତିକ୍ରମ ବିରୋଧରେ ଦ୍ୱିସାମୀକ ହେବା ଯୋଗୁଁ ଗଣତନ୍ତ୍ର ନିରାପତ୍ତ ବ୍ୟାପତ ହୁଏ ନାହିଁ । ବର୍ଣ୍ଣ ବୈଷମ୍ୟ, ଦାସତ୍ୱ ପ୍ରଥା, ଛୁଆଁ ଅଛୁଆଁ ଭେଦଭାବ ପ୍ରଭୃତି ସାମାଜିକ କଳଙ୍କଗୁଡ଼ିକୁ ବ୍ୟତିକ୍ରମ ରୂପେ ବିଚାର କରିବା ପରିବର୍ତ୍ତେ ଏଗୁଡ଼ିକର ବିଲୋପ ସାଧନ ଉଦ୍ଦେଶ୍ୟରେ ନିରବଚ୍ଛିନ୍ନ ଆନୁଷ୍ଠାନିକ ଉଦ୍ୟମ କରାଇବା ଦ୍ୱାରା ହିଁ ଗଣତନ୍ତ୍ରର ଉତ୍କଳ ଭବିଷ୍ୟତ ପ୍ରତି ଆଶଙ୍କା ଉତ୍ପତ୍ତ ହେବ ନାହିଁ ।

ନିଜ ଦାସାତ୍ମାନଙ୍କର ସ୍ତର ମନାସୁଥିବା ବିଚେରୀ ତଥା ତିତ୍ତାତ୍ମୀକ ମନୁଷ୍ୟ ଧରଣୀ ବକ୍ଷରେ ନୈପତ୍ତିକ ପରିଚେଷ୍ଟ ପୁଣି କରିବାକୁ ସମର୍ଥ ହୋଇନାହିଁ । ଆନ୍ତରିକ ବୁଝାମଣା ଭିତ୍ତିରେ ବିଶ୍ୱ ଭ୍ରାତୃତ୍ୱ ସତନା ପାଇଁ ଅନ୍ୟାନ୍ୟ କୌଣସି ସୁସ୍ଥ ଆନୁଷ୍ଠାନିକ ଉଦ୍ୟମ ପଳପୁରୁ ହୋଇନାହିଁ । ଗଣତାନ୍ତ୍ରିକ ଗାପନ ପଦ୍ଧତି ଅନୁସାରେ ରୁଚି ରାଷ୍ଟ୍ର ମଧ୍ୟରେ କିମ୍ବା ଗୋଟିଏ ଗଣତାନ୍ତ୍ରିକ ରାଷ୍ଟ୍ର ଓ ଆଉ ଗୋଟିଏ ସାମନ୍ତବାଦୀ ରାଷ୍ଟ୍ର ମଧ୍ୟରେ ମତଭେଦର ମାତ୍ର ରୁଚି ସକଳସଂହାରୀ ରାଷ୍ଟ୍ର ମଧ୍ୟରେ ଥିବା ମତାନ୍ୱେଷ୍ୟ ରୂପନାରେ କିଛି କମ୍ ହୋଇନାହିଁ । ମୁକ୍ତ ସମାଜ ପ୍ରତିଷ୍ଠାର ଆଭିମୁଖ୍ୟ ଯେନି ଗଣତାନ୍ତ୍ରିକ ଗାପନ ପଦ୍ଧତିର ଆଶ୍ରୟ ନେଇଥିବା କୌଣସି ରାଷ୍ଟ୍ର ଏ ପର୍ଯ୍ୟନ୍ତ ଆନ୍ତରିକ ଭେଦଭାବ ଓ ନାଗଟିକ ବୈଷମ୍ୟର ବିଲୋପ

ସାଧନ କରିବାକୁ ସମର୍ଥ ହୋଇନାହିଁ । କିମ୍ବା କୌଣସି ଗଣତାନ୍ତ୍ରିକ ରାଷ୍ଟ୍ର ସଂକୀର୍ଣ୍ଣ ଜାତୀୟତାବୋଧକୁ ଅତିକ୍ରମ କରି ବିଶ୍ୱ ଭ୍ରାତୃତ୍ୱ ପ୍ରତିଷ୍ଠା ଦିଗରେ ଅଭିନବ ଚେତନା ଜାଗ୍ରତ କରାଇବାକୁ ସମର୍ଥ ହୋଇନାହିଁ । ମାତ୍ର ସବୁ ରାଷ୍ଟ୍ରର ମହାନୁଭବ ରୁଚିକାବୀମାନେ ଧରଣୀ ବକ୍ଷରେ ଭ୍ରାତୃତ୍ୱର ସତନା ପାଇଁ ଯତ୍ନଶୀଳ ହେଉଛନ୍ତି । ଏହି ମହାମତ୍ତ ତିତ୍ତାତ୍ମକମାନେ ନାଗଟିକ ଭୋଗ ବିଳାପରେ ନିମଗ୍ନ ଜନସାଧାରଣଙ୍କୁ ଚେତନା ଶୁଣାଇଲେଣି ଯେ ଉତ୍ତମ ଆନ୍ତଃ ରାଷ୍ଟ୍ରୀୟ ବୁଝାମଣା ପୁଣି କରିବା ପାଇଁ ଗଣତାନ୍ତ୍ରିକ ଗାପନ ବିନିମୟରେ ଅଭିନବ ଉପାୟ ନିଶ୍ଚଳ କରିବାର ପ୍ରକୃଷ୍ଟ ସମୟ ଉପନୀତ ହୋଇଣି । ମନୁଷ୍ୟ ଜାତି ଯଦି ପୁନର୍ବାର ଆଦିମ ମାନବତୁଲ୍ୟ ବର୍ତ୍ତର ତଥା ପଶୁତୁଲ୍ୟ ଜୀବନ ଯାପନ କରିବାକୁ ଚାହୁଁ ନଥାଏ, ତାହାହେଲେ ଗଣତାନ୍ତ୍ରିକ ଗାପନ ପଦ୍ଧତି ବଳରେ ପୁଥିବୀ ବକ୍ଷରେ 'ରାମ ରାଜ୍ୟ' ପୁଣି କରିବା ପାଇଁ ଅଭିନବ ଚେତନାର ଜାଗରଣ ପଡ଼ାଇବା ହିଁ ଅନିବାର୍ଯ୍ୟ ଗୋପ ହେଉଛି ।

ଶୋଷଣବିହୀନ ମୁକ୍ତ ସମାଜରେ ସତନା ମନୁଷ୍ୟର ଗୋଟିଏ ଅନନ୍ୟ ସାଧାରଣ ପରିକଳ୍ପନା । ମନୁଷ୍ୟ ବ୍ୟକ୍ତିଗତ ଜୀବନ ନିରାପତ୍ତ ବଜାୟ ରଖିବା ପାଇଁ ତଥା ମାନବିକ ଅଧିକାରଗୁଡ଼ିକୁ ଉପଭୋଗ କରିବା ସଙ୍ଗେ ସଙ୍ଗେ ସ୍ୱୀୟ ପ୍ରତିଭାର ସୁସଂଜ୍ଞ ବିକାଶକ୍ଷେ ତାହାକୁ ସୁସ୍ଥ ପରିବେଶ ଯୋଗାଇଦେବା ପାଇଁ ଧରଣୀ ବକ୍ଷରେ ସର୍ବତ୍ର ସୁସ୍ଥ ପରମ୍ପରା ପୁଣି କରିବା ହିଁ ଏପରି ପରିକଳ୍ପନାର ବିଶେଷତ୍ୱ । ଏହି ଶୁଭକର୍ତ୍ତା ପରିକଳ୍ପନାର ଗଠନ ରୂପାୟନ ପାଇଁ ଆନୁଷ୍ଠାନିକ ଉଦ୍ୟମ କରାଯିବାରେକେ ମନୁଷ୍ୟ ହିଁ ମୁଖ୍ୟ ବା କେନ୍ଦ୍ର ସ୍ଥାନରେ ଅଧିଷ୍ଠିତ କରାଯିବା ବିଧିସମ୍ମତ ଗୋପ ହେଉଛି । ସମାଜର ଦାସତ୍ୱ ପାଇଁ ମନୁଷ୍ୟକୁ ଯତ୍ନରୁ ବ୍ୟତୀତ କରିବାର ତିତ୍ତାଧାରାର ବିଲୋପ ପଡ଼ାଇବା ହିଁ ଏପରି ମାନବତା ପ୍ରସ୍ତାପର ତାତ୍ପର୍ଯ୍ୟ ରୂପେ ଉପଲକ୍ଷ ହେଉଛି । ଗୋଟିଏ ରାଷ୍ଟ୍ରର ସ୍ୱାବଲମ୍ବନଶୀଳ କରାଇବା ପାଇଁ ବା ତାହାର ଦୁରାଦିତ ବିକାଶ

ସାଧନ ପାଇଁ କିମ୍ବା ରାଜନୈତିକ ଅସ୍ଥିରତାର ବିଲୋପ ସାଧନ ପାଇଁ ମନୁଷ୍ୟର ନାୟିକ ନାଗରିକ ଅଧିକାର ଉପରେ ନିୟନ୍ତ୍ରଣ ଜାରି କରିବା ଦ୍ୱାରା ଅଥବା ରାଷ୍ଟ୍ରୀୟ ବା ସାମାଜିକ ଗୁଣାଳା ଅନୁସାରେ କର୍ମଚଞ୍ଚଳ ହେବା ପାଇଁ ତାକୁ ବାଧ୍ୟ କରିବା ଦ୍ୱାରା ଗଣତନ୍ତ୍ରର ଉଦ୍ଦିଷ୍ଟତା ବିପଦାପନ୍ନ ହୋଇଥାଏ ।

ଆମେ ଉପଲକ୍ଷ୍ୟ କରୁଛୁ ଯେ ଏ ସଂସାରିକ ଜଞ୍ଜାଳ ଅନିତ୍ୟ । ଶ୍ରେଣିବିକାସ ବା ଅନ୍ୟ ସମ୍ପତ୍ତି ବଳରେ ପୁଣ୍ୟମୟ ଜୀବନ ସାଧନ କରିବାର ସ୍ୱାଧୀନେଷୀ ପ୍ରକାଶ ମନୁଷ୍ୟକୁ ଚିରନ୍ତନ ଶାନ୍ତି ବା ଆର୍ଥିକ ସନ୍ତୋଷ ଯୋଗାଇ ପାରିବ ନାହିଁ । ମାତ୍ର ମନୁଷ୍ୟ ବରାବର ନିରବଚ୍ଛିନ୍ନ ଭାବରେ ପୁଣ୍ୟ ସଂସ୍ତୋଗ ଉପଭୋଗ କରିବା ପାଇଁ ଲାଳସୀ ହୋଇଛି । ସେ ସବୁ କଥା ଜାଣି ମଧ୍ୟ ଅନିତ୍ୟ ସଂସାରରେ ଚିରନ୍ତନ ଭାବରେ ଆଧିପତ୍ୟ ବିସ୍ତାର କରିବା ପାଇଁ ବାରୁଳ ପ୍ରାୟ କର୍ମ ପ୍ରବଣ ହେଉଛି । ପୁଣ୍ୟ ଓ ଦୁଃଖ ଉଭୟ ତା'ର ସହଚର ହୋଇ ଥିଲେ ମଧ୍ୟ ସେ ସର୍ବଦା ପୁଣ୍ୟ ଉପଭୋଗ କରିବାର ଉପାୟ ଅନୁଷ୍ଠଣ କରୁଛି । ବିଜ୍ଞାନ ଓ ତଦ୍ୱାଗ୍ରସୀ ଶେକ୍ସପିୟାର ଉପଯୋଗ ବଳରେ ସେ ପରିବେଶକୁ ନିଜ ଅଧିକାରରେ ରଖିବା ସଙ୍ଗେ ସଙ୍ଗେ ବିଳାସମୟ ଜୀବନ ସାଧନ କରିବାକୁ ଉଦ୍ୟମୀ ହୋଇଛି । ଏହାର ଏକମାତ୍ର କାରଣ ହେଉଛି ଯେ ସେ ବିବର୍ତ୍ତନଶୀଳ କାରଣ ଯୋଗୁଁ ଦାୟାଦିକ ପୁଞ୍ଜରେ ଯେଉଁ ପ୍ରକୃତିର ଅଧିକାରୀ ହୋଇଛି, ସେହି ପ୍ରକୃତିର ତାତ୍ପର୍ଯ୍ୟ ହିଁ ତାକୁ ଏପରି ଭାବରେ କର୍ମ ବଞ୍ଚଳ ହେବାକୁ ପ୍ରବର୍ତ୍ତାଉଛି । ମନୁଷ୍ୟର ବ୍ୟକ୍ତିଗତ କର୍ମପ୍ରବଣତାର ସମସ୍ତଗତ ପରିପ୍ରକାଶ ହିଁ ସାମାଜିକ ଜୀବନ ସାଧନର ପ୍ରତିଫଳକ ହୋଇଥିବାରୁ ସଂପ୍ରତି ପ୍ରଥୁବୀରେ ସର୍ବଥା ଜନସମାଜ କେବଳ ଜଡ଼ବସ୍ତୁର ବନ୍ଦନାଗାନ କରିବା ସଙ୍ଗେ ସଙ୍ଗେ ବହୁ ସର୍ବସ୍ୱ ସଭ୍ୟତାର ବିକାଶ ସାଧନ ପାଇଁ କର୍ମପୁଣ୍ୟର ହୋଇଛି ।

ଶୈଳିକ ବିଜ୍ଞାନ ଓ ତଦ୍ୱାଗ୍ରସୀ ପ୍ରଯୁକ୍ତି ବିଦ୍ୟା ଏପରି ବହୁ ସର୍ବସ୍ୱ ସଭ୍ୟତାର ଦୁରାଦିତ ବିକାଶ ପାଇଁ ଇନ୍ଦନ ଯୋଗାଇ ଦେଇଛି । ପ୍ରତ୍ୟେକ ରାଷ୍ଟ୍ର ବିଜ୍ଞାନ ବଳରେ ନିଜ ଦେଶକୁ ଶିକ୍ଷାମତ ତଥା ଶକ୍ତିଶାଳୀ କରିବା ପାଇଁ ପ୍ରଚୁର ପୁଞ୍ଜି ବିନିମୟରେ ଯେପରି ଭାବରେ କର୍ମଚଞ୍ଚଳ ହୋଇଛି, ବିଶେଷ ଭାବରେ ଦ୍ୱିତୀୟ ମହାଯୁଦ୍ଧର ଅବସାନ ଘଟିବା ପରେ ବିଜ୍ଞାନଶ୍ରମୀ ବହୁ ବ୍ୟୟସାପେକ୍ଷ ସ୍ୱାଧୀନେଷୀ ପରିକଳ୍ପନାଗୁଡ଼ିକର ସଫଳ ରୂପାୟନ ପ୍ରତି ଯେପରି ଗୁରୁତ୍ୱ ଆରୋପ କରାଯାଇଛି ତେବେ ସର୍ବତ୍ର ବିଶଦ ବ୍ୟାଖ୍ୟା ପ୍ରଦାନ କରିବାର ଆବଶ୍ୟକତା ନାହିଁ । ପ୍ରଥୁବୀର ପ୍ରତ୍ୟେକ ରାଷ୍ଟ୍ରର ନାଗରିକ ଏ ସମ୍ପର୍କୀୟ ଅଭିଜ୍ଞତା ଅର୍ଜନ କରୁଛନ୍ତି । ପାର୍ଥିବ ପରିବେଶକୁ ବଦଳାଇ ତଥା ପ୍ରକୃତିକୁ ନିଜର ଆଧିକାରୀ କରି ଅର୍ଥପ୍ରୟ ପରିକଳ୍ପନାଗୁଡ଼ିକୁ ସଫଳ କରିବା ପାଇଁ ତଥା ବିଳାସୀ ଜୀବନର ମାଦକତା ଅଭିରୁଚି ସମାଜର ନିମନ୍ତେ ମନୁଷ୍ୟ ଦିନକୁ ଦିନ ଅଭିନବ ବିଜ୍ଞାନାଗ୍ରସୀ ପ୍ରୟୋଗର ଆଗ୍ରସ୍ୟ ନେଉଛି । ମାତ୍ର ଏହାର ଅଭିନବ ପରିଣତି ହେଉଛି କି ଧରଣୀ ବନ୍ଧରେ 'ରାମ ରାଜ୍ୟ'ର ପ୍ରତିଷ୍ଠା ମସବ ବା ଏହା କ'ଣ ମାନବ ଜାତିର ପୁଣ୍ୟମୟ ଉଦ୍ଦିଷ୍ଟତା ପୂର୍ଣ୍ଣ ପୂର୍ଣ୍ଣ ଯୋଗାଇ ପାରିଛି ? ମନୁଷ୍ୟ ବିଜ୍ଞାନ ପ୍ରକୃତିର ରହସ୍ୟ ଉଦ୍‌ଘାଟନ କରିବାକୁ ସମର୍ଥ ହୋଇ ନାହିଁ । ତାର ସ୍ୱାଧୀନେଷୀ ପ୍ରକୃତି ବଳରେ ସେ ପ୍ରଥୁବୀ

ରୂପୀ ମହାକାଶ ଜୀବନ ସୀମିତ ପରିବେଶକୁ କରୁଥିବା କର୍ମ ପକାଉଛି, ବହୁ ସର୍ବସ୍ୱ ସଭ୍ୟତାର ଉପବିକାଶ ସମୁଦ୍ଧିଲେ ମଧ୍ୟ ତା'ର ସାମାଜିକ ଜୀବନ ବ୍ୟତିଷ୍ଠରାଶ୍ଟ୍ର ହୋଇଯାଇଛି । ପ୍ରତ୍ୟେକ ପରିଶ୍ରମାତରତା, ଦ୍ୱିତୀୟ ଓ ବିଦାତୀୟତା ସାମାଜିକ ପରିବେଶକୁ ଦୁର୍ବସହ କରି ପକାଉଛି, ପ୍ରକାଶକରୀ ମାରଣାସ୍ତ୍ରଗୁଡ଼ିକର ଗଠିତାବରଣ ମନୁଷ୍ୟକୁ ପୁଣ୍ୟ ନିଦ୍ରାକୁ ବଞ୍ଚିତ କରିଛି ; ବେଗଗାମୀ ସାମାଜିକ ଉତ୍ସାହ ଯୋଗୁଁ ପ୍ରଥୁବୀର ଆକାର ସଙ୍କୁଚିତ ହୋଇଛି ସତ୍ୟ — ମାତ୍ର ଏହି ଉଚ୍ଚତାଳତାର ପରିବେଶ ମଧ୍ୟରେ ଥାଇ ମଧ୍ୟ ମନୁଷ୍ୟର ହୃଦୟ ଛାଣ୍ଡି ପାଲଟି ଯାଇଛି, ତାର ଆତ୍ମକୈନ୍ଦ୍ରିକ ଦ୍ୱିଷାଶୀଳତା ଯୋଗୁଁ ସେ ପ୍ରତିବେଶୀତାରୁ ମଧ୍ୟ ଦୂରେଇ ଯାଇଛି, ସାମାଜ୍ୟ ପ୍ରତିଘାତରେ ସମୁଦାୟ ହେବାବେଳେ ମନୁଷ୍ୟ ଏକାନ୍ତ ନିଷ୍ପତ୍ତ୍ୟ ଅନୁଭବ କରିବାକୁ ତାର ମାନସିକ ବିକୃତି ଘଟୁଛି । ଏପରି ବିଲକ୍ଷଣଗୁଡ଼ିକୁ ଅନୁଧ୍ୟାନ କରିବା ପରେ ରୁଷିକୀବୀମାନେ ହୃଦୟଙ୍ଗମ କଲେଣି ଯେ ଶୈଳିକ ବିଜ୍ଞାନର ଅଗ୍ରଗତି ସହ ତାଳ ମିଳାଇ ସମାଜ ବିଜ୍ଞାନର ଅଗ୍ରଗତି ସାଧୁତ ହୋଇ ନଥିବାରୁ ମନୁଷ୍ୟର ଏପରି ନୈତିକ ଅଧଃପତନ ଘଟିଛି । ସମାଜ ବିଜ୍ଞାନର ଯତ୍ନଶିଳ୍ପ ସମ୍ପୂର୍ଣ୍ଣ ସାଧୁତ ହୋଇଛି, ଉଭୟ ଗଣତାନ୍ତ୍ରିକ ରାଷ୍ଟ୍ର ସମୂହ ଓ କମ୍ୟୁନିଷ୍ଟ ରାଷ୍ଟ୍ରଗୁଡ଼ିକର ତାହାର ଅସମ୍ଭବଯୋଗ ବରାଯାଇଥିବା ଯୋଗୁଁ ହିଁ କୌଣସି ରାଜନୈତିକ ଆଦର୍ଶ ମନୁଷ୍ୟର ଉଦ୍ଦିଷ୍ଟତାକୁ ଉତ୍ତୁଳ କରାଇ ପାରିଥିବାର ଶୁଭ ସଙ୍କେତ ଅଦ୍ୟାବଧି ପରିଲକ୍ଷିତ ହୋଇନାହିଁ । ଗଣତାନ୍ତ୍ରିକ ରାଷ୍ଟ୍ରଗୁଡ଼ିକରେ ମନଃସାହିତ୍ୟ ଗବେଷଣାଶ୍ରମୀ ଜ୍ଞାନକୁ ମନୁଷ୍ୟର ଶୁଦ୍ଧିବା ବଦଳିବା ଦିଗରେ ପ୍ରୟୋଗ କରାଯାଇଛି ବିଜ୍ଞାପନ ସର୍ବସ୍ୱ ସାମାଜ୍ୟ ସଭ୍ୟତାର ଅଭିରୁଚି ଯୋଗୁଁ ମନୁଷ୍ୟର ଜନବନ୍ଦନା ଶୁଦ୍ଧିବା ତାକୁ ସ୍ୱାଧୀନେଷୀ ଉଦ୍ୟମ ତଳାଇବାକୁ ବାଧ୍ୟ କରୁଛି । କମ୍ୟୁନିଷ୍ଟ ରାଷ୍ଟ୍ରଗୁଡ଼ିକରେ ମନଃସାହିତ୍ୟ ଗବେଷଣାର ଫଳକୁ ରାଜନୈତିକ ଆଦର୍ଶର ପ୍ରସାର ପାଇଁ ଏପରି ବିଚକ୍ଷଣ ଭାବରେ ପ୍ରୟୋଗ କରାଯାଇଛି ଯେ ଜନସାଧାରଣ ସରକାରୀ ମତବାଦର ଅନୁଗାମୀ ହେବାକୁ ବାଧ୍ୟ ହେଉଛନ୍ତି । ଉଭୟ ଗଣତାନ୍ତ୍ରିକ ଶାସନ ଓ କମ୍ୟୁନିଷ୍ଟ ଶାସନ ଏପରି ଭାବରେ ମୁକ୍ତ ସମାଜ ପ୍ରତିଷ୍ଠା କରିବାକୁ ଅସମର୍ଥ ହୋଇ ଥିବାର ଗୁଣ୍ଠଣ ପ୍ରମାଣ ପାଇବା ପରେ ଏପରି ମହତ୍ୱ ପରିକଳ୍ପନାର ବାସ୍ତବ ରୂପାୟନ ପାଇଁ ଅଭିନବ ଆନୁଷ୍ଠାନିକ ଉଦ୍ୟମ ତଳାଇବାକୁ ଚିନ୍ତାମାୟକମାନେ ଯେଉଁ ଆହ୍ୱାନ ଦେଇଛନ୍ତି ଶିକ୍ଷିତ ବ୍ୟକ୍ତିମାନେ ପରିଶିଷ୍ଟିତ ତାତ୍ପର୍ଯ୍ୟରେ ସେଥିପ୍ରତି କର୍ଣ୍ଣପାତ କରିବାକୁ ଉଚିତ ମଣିଲେଣି ।

ରୁଷିକୀବୀମାନେ ହୃଦୟଙ୍ଗମ କଲେଣି ଯେ ସ୍ୱାଧୀନ ସାଧନ କଷ୍ଟ ଅହନିଶ କର୍ମ ପାଗଳ ମନୁଷ୍ୟ ଆତ୍ମିକ ଶାନ୍ତି ଉପଭୋଗ କରିବା ପାଇଁ ଧର୍ମକୁ ଗୋଟିଏ ସାଧୁକରୀ ବିଦ୍ୟା ରୂପେ ବିଶ୍ୱର କରୁଛି । ସମ୍ପତ୍ତି ଠୁଲ କରିବାର ପ୍ରତିଯୋଗିତାରେ କୌଣସି କାରଣ ଯୋଗୁଁ ପରାସ୍ତ ହୋଇଯିବା ପରେ ଅଥବା ପାରିବାରିକ ଜୀବନରେ କୌଣସି ପ୍ରତିଘାତର ସମୁଦାୟ ହେବା ପରେ କିମ୍ବା ନିଜ ଉଚ୍ଚାଭିଳାଷର ପରିପୂରଣ ପାଇଁ ବିହିତ କର୍ମ ପଛାଇ ଆଗ୍ରସ୍ୟ ନେବାକୁ ଅପାରଣ ହେବା ପରେ ସେ ଦୟନୀୟ ଭାବରେ ଧର୍ମଗୁରୁମାନଙ୍କ କୃପାକିନ୍ତୁ ହେଉଛି । ଏପରି ଚିନ୍ତା ବିକ୍ରାନ୍ତ ମନୁଷ୍ୟକୁ କୌଣସିମତେ ଉଚ୍ଚାଭିଳା ନିଜର ଶିଷ୍ୟ ରୂପେ ବରଣ କରୁଥିବା ଉଚ୍ଚ ଗୁରୁମାନଙ୍କ ସଂଖ୍ୟା ମଧ୍ୟ ଦିନକୁ ଦିନ ବଢ଼ିବାରେ

ଲାଗିଛି । ତେଣୁ ଧର୍ମ ବଳରେ ତଥା ଧନଲୋଭୀ ଧର୍ମଗୁରୁମାନଙ୍କ
ସହାୟତାରେ ମନୁଷ୍ୟର ନୈତିକ ଜୀବନର ମାନ ବର୍ଦ୍ଧିତ କରାଗଲା
ସପ୍ତକ ନୁହେଁ । ଏପରି ବିବିଧ ସାମାଜିକ ପରିବେଶର ସୁବିଧା
ନେଇ ନିର୍ଦ୍ଦେଶ, ଭବିଷ୍ୟ ଗାନ୍ଧୀ, ଖାଲିନ୍ ଓ ମାଓ-ସେତୁଙ୍କ ଭଳି
ତତ୍ତ୍ୱର ଗାନ୍ଧୀଜୀଙ୍କର ମୁକ୍ତ ସମାଜର ପ୍ରତିଷ୍ଠା ପଥରେ ଅନ୍ତରାୟ
ପୁଣିକରି ପାରୁଛନ୍ତି । କଳ୍ପତରୁ ଗୋଳିପାଣି ଠିକ୍ ସୁହାଉଛି ।
ସାମ୍ପ୍ରତିକ ବୈଦିକ ତଥା ସାମାଜିକ ପରିବେଶ ଏପରି ଗାନ୍ଧୀଜୀ
ଓ ଜନନାୟକମାନଙ୍କ ଆବିର୍ଭାବ ପାଇଁ ପଥ ସୁଗମ୍ୟ କରିଛି ।
ଏଠାରେ ମୁକ୍ତ ସମାଜର ପ୍ରତିଷ୍ଠା ପଥରେ ଅନ୍ତରାୟ ପୁଣି କରିଥିବା
ଜନନାୟକମାନଙ୍କ ନାମ ଉଦ୍ଧାର କରିବା ପ୍ରତି ଗୁରୁତ୍ୱ ଆରୋପ
କରାଯାଉ ନାହିଁ । ପ୍ରକାଶ ରୁଦ୍ଧିକାମୀମାନେ ପୁଣିକି ଦେଲେଣି
ଯେ ମାନବୀୟ ଇତିହାସର ଗତିପଥକୁ ଭିନ୍ନ ମାର୍ଗରେ ଧାବିତ
କରାନଗଲେ ପୁଣିକିର ସବୁ ଗାନ୍ଧୀରେ ମୁକ୍ତ ସମାଜର ପରିପତ୍ତି

ଜନନାୟକମାନେ ହିଁ ସ୍ୱାଭାବିକ ରୀତିରେ ଆବିର୍ଭୂତ ହେବେ ।
ତେଣୁ, ଯେଉଁ ବିଜ୍ଞାନ ଓ ଟେକ୍ନୋଲୋଜି ବଳରେ ସବୁ ସର୍ବସ୍ୱ
ସଭ୍ୟତାର ଚରମ ବିକାଶ ଘଟାଯାଉଛି, ସେହି ହାତବାରିସା
ବଳରେ ହିଁ ମନୁଷ୍ୟ ଜାତି ନିଜର ବଂଶ ଉଲ୍ଲେଦ କରିବାକୁ ବାଧ୍ୟ
ହେବ । ମାନବୀୟ ଇତିହାସର ଏପରି ସମ୍ଭାଷଣରେ ଚିନ୍ତାଧାରକ-
ମାନଙ୍କ ଆଦାନ ପ୍ରତି କର୍ତ୍ତବ୍ୟତା କରିବା ସଙ୍ଗେ ସଙ୍ଗେ ବିଦିତ
ଆନୁଷ୍ଠାନିକ ପଦକ୍ଷେପ ଗ୍ରହଣ କରିବାର ଏ ଯେଉଁ ପ୍ରକୃଷ୍ଟ ସମୟ
ଉପନୀତ ହୋଇଛି, ତାହାର ସମ୍ପାଦନା ମୁକାବିଲା କରିବା ଦିଗରେ
ସ୍ୱୀୟ ବିଚ୍ଛାପ୍ରସୂତ ଅବଦାନ ଯୋଗାଇଦେବା ସାମଗ୍ର ପରମ
କର୍ତ୍ତବ୍ୟ ନୁହେଁ କି ?

ପ୍ରୋଫେସର,
ରେଭେନ୍ସା ବଲେଇ,
କଟକ-୩ ।



“ମାନବିକ ସମ୍ପର୍କାଗର ଉଚ୍ଚ ସୋପାନକୁ ଉଠିବା ପାଇଁ ପ୍ରତ୍ୟେକ
ବ୍ୟକ୍ତି ସମସ୍ତ ମନ ପ୍ରକୃତିକୁ ଜୟ କରିବ । ପ୍ରେମ ଓ ଅହିଂସା ମାଧ୍ୟମରେ
ସତ୍ୟର ସନ୍ଧାନ କରିବ ଏବଂ ସତ୍ୟ ଉପରେ ଆଧାରିତ ଜୀବନ ଯାପନ
କରିବ । ପ୍ରେମ, ସେବା, ତ୍ୟାଗ ଓ ଗଠନମୂଳକ କାର୍ଯ୍ୟରେ ଅର୍ପିତ ଜୀବନ
ହିଁ ବାହୁନୀୟ । ଆପଣ ଯେଉଁ ସତ୍ୟକୁ ଦେଖି ପାରୁଛନ୍ତି, କାଳେ ଅନ୍ୟ
ଲୋକ ସେହି ସତ୍ୟକୁ ଦେଖିପାରୁ ନଥିବେ, ସେଥିପାଇଁ ଆପଣ ପ୍ରେମ, ସେବା
ଓ ତ୍ୟାଗ ଦ୍ୱାରା ତାଙ୍କ ମନରେ ଆପଣଙ୍କର ସତ୍ୟକୁ ସାବ୍ୟସ୍ତ କରାଇ ତାଙ୍କୁ
ନିଜ ମତକୁ ଆଣିବେ । ତାଙ୍କ ଉପରେ ଗୁପ ବା ହିଂସା ପ୍ରୟୋଗ କରି
ଆପଣଙ୍କ ସତ୍ୟକୁ ତାଙ୍କ ଉପରେ ଲଦି ଦେବେ ନାହିଁ ।”

-ଗାନ୍ଧିଜୀ

ନବାନ୍ତର ଅନ୍ତରୀଣ ତାତ୍ପର୍ଯ୍ୟ

କାଶୀନାଥ ପ୍ରଧାନ

ଅନ୍ତରୀଣ ଓ ଅନ୍ତରୀଣ ନେଇ ଜୀବନ । ଏ ଦୁଇଟି ବିଭିନ୍ନ ଉପାଦାନ ବିନା ଧରାପୃଷ୍ଠରେ କୌଣସି ଜୀବନ କଥା ବଢ଼ିବା କରାଯାଇ ନପାରେ । ସ୍ୱାସ୍ଥ୍ୟର ପରିଚାଳନା ହିଁ ଏ ଦୁଇଟି ମୌଳିକ ଉପାଦାନର ଗଠାଂଶ । ପଢ଼ିଲି 'ଅନ୍ତରୀଣ' ପୁସ୍ତକ ରୂପେ ଲଣ୍ଡନ ଦେଶ । ମାତ୍ର ଦୁଇଟି 'ଅନ୍ତରୀଣ' ପଦ ଓ ଉପାଦାନଙ୍କ ଏକ ଭୌତିକ ପ୍ରକ୍ରିୟା, ତଥାପି ମଣିଷର ଶ୍ରମ ଓ ଧରିତ୍ରୀର ପ୍ରାକୃତିକ ପ୍ରକ୍ରିୟା ବିନା ତାହା ସାଧାରଣ ରୂପ ଲାଭ କରିବା ସମ୍ଭବ ନୁହେଁ । ମଣିଷୋତ୍ପତ୍ତିର ଜୀବ ଚକ୍ରର ପରିଚାଳନା ବନ୍ଧୁରୁ ସାଧାରଣତଃ ବିନା ପରିଶ୍ରମରେ ସେମାନଙ୍କର ଆହାର ସଂଗ୍ରହ କରନ୍ତି । ଅର୍ଥାତ୍ ସେମାନେ ନିଜେ ନିଜର ଆହାର ଉତ୍ପାଦନ କରନ୍ତି ନାହିଁ ଓ ପରସ୍ପର ପରସ୍ପରର ସାହାଯ୍ୟ ନୁହାନ୍ତି । ମାତ୍ର ମଣିଷ ଇନ୍ଦ୍ରିୟର ଏକ ସ୍ୱତନ୍ତ୍ର ତଥା ବୈଶିଷ୍ଟ୍ୟପୂର୍ଣ୍ଣ ପ୍ରକ୍ରିୟା । ପ୍ରକୃତି କୋଳରେ ଆତନାତ ହୋଇ ପ୍ରକୃତି ଉପରେ ସମ୍ପୂର୍ଣ୍ଣ ନିର୍ଭରଶୀଳ ନହୋଇ ଆତ୍ମଚେଷ୍ଟା ବଳରେ ସେ ନିଜର ସ୍ୱାଧୀନ ସମସ୍ୟାର ସମାଧାନ ନିମିତ୍ତ ମୁଣେ ମୁଣେ ଚେଷ୍ଟା କରିପାରନ୍ତି ଓ ପ୍ରତିକୂଳ ପରିସ୍ଥିତି ମଧ୍ୟରେ ବାଟ ଢାଳି ନୂତନ ପଥର ସାମ୍ୟ ହେବାରେ ସୁତୀ ହୋଇ ଆସିଛି ।

ଏହି ଅନୁସନ୍ଧିତ ଓ ପ୍ରଚେଷ୍ଟାର ପ୍ରାକୃତିକ ଫଳଶ୍ରୁତି ଅଗ୍ନିର ବ୍ୟବହାର ଓ କୃଷି କର୍ମର ଅସମ୍ଭାବ୍ୟ କହିଲେ ଅତ୍ୟୁକ୍ତି ଭେଦନାହିଁ । ତେବେ ମଣିଷ ନିଜ ପାଇଁ ଗ୍ରାହ୍ୟାହାରର ସକଳ ବ୍ୟବସ୍ଥା କେତେକାଂଶରେ କରିବାରେ ସଫଳ ହେଲେ ହେଁ ସେ ପ୍ରକୃତି, ଧରିତ୍ରୀ, ପର୍ବୋପରି ଇନ୍ଦ୍ରିୟର ଅପାର କୃପାକୁ ହେଷ୍ଟ ମନେ କରନ୍ତାହୁଁ 'କିପା କୃତଜ୍ଞତା ଦେଖାଏ ନାହିଁ..... । ବ୍ୟକ୍ତିଗତ ସ୍ତରରେ ଯିଏ ସେତେବେଳେ ଦେଖାଇଛି ସେ କାଳ ଗଣ୍ଡରେ ଲୀନ ହୋଇଛି, କଳଙ୍କିତ ବି ହୋଇଛି ସବୁ ଦିନ ପାଇଁ । ଧରାକୁ ସମ୍ଭାଳି ନେଇ କେହି କେବେ ସୁନାମ ଅର୍ଜନ କରିନାହିଁ । ସାମଗ୍ରିକ ଭାବେ ପ୍ରକୃତି ବା ଧରିତ୍ରୀଠାରେ ବରମୟ ହୋଇ ଇନ୍ଦ୍ରିୟକ୍ରମରେ ନିଜର ମୁଣ୍ଡ ନୁଆଁଳି ଆଜି ମଣିଷ ଅନୁତର ସମାନୀ ହେବାକୁ ସମର୍ଥ ହୋଇଛି ।

ଏହି ଦାନ ସ୍ୱୀକାରର ସଚେତନତା ବା କୃତଜ୍ଞତା ଲାପନର ସ୍ୱତନ୍ତ୍ରତା ହିଁ ନବାନ୍ତର ଭେଦ ପର୍ବର ଅନ୍ତରୀଣ ଲକ୍ଷ୍ୟ ବା ମୌଳିକ ଚେତନାର ପରିପ୍ରକାଶ । ଯାହାକି ଭାରତୀୟ ସଂସ୍କୃତିର ଏକ ବିଶିଷ୍ଟ ବିଭାବ ।

ନବାନ୍ତର ସଂସ୍କୃତିରେ ବା ଓଡ଼ିଆ ସଂସ୍କୃତିରେ ନୂତନ ପଦାର୍ଥ ବା ଲଣ୍ଡନ ପ୍ରେରିତ ଅଭିଜ୍ଞ ଲାଭକୁ ପ୍ରଥମେ ସେହି ଲଣ୍ଡନର ପ୍ରତିପତ୍ତୀ ବା 'ଲୀନ କରାଯାଏ'ରେ ଓଡ଼ିଆ ପ୍ରାଣର ଏକ ସ୍ୱତନ୍ତ୍ର ଆବେଗ କହିଲେ ଅତ୍ୟୁକ୍ତି ହେବ ନାହିଁ । ଏହି ସ୍ୱତନ୍ତ୍ରତା ଆବେଗ ପ୍ରକାଶତା ହିଁ ଓଡ଼ିଆରେ ବିଶେଷ କରି ଶ୍ରୀକ୍ଷେତ୍ରରେ ବାର ମାସକୁ ତେଜ ଯାତର ଉତ୍ପତ୍ତି ହୋଇଛି । ତନ୍ତୁଧରୁ ନବାନ୍ତର ଭେଦ ଅନ୍ୟତମ ।

ପୁଣି ଓଡ଼ିଆରେ ଅନେକ ପର୍ବପର୍ବାଣୀ ସାମଗ୍ରିକ ତଥା ସାମ୍ବନ୍ଧୀୟ ହେଲେ ହେଁ, କେତେକ ସ୍ଥାନରେ ନିର୍ଦ୍ଦିଷ୍ଟ ଦେବାଦେବୀ ବା ପର୍ବ ପ୍ରତି ସ୍ୱାତନ୍ତ୍ର୍ୟ ପ୍ରଦାନ ବା ଆବେଗ ପ୍ରକାଶତା ପରିଲକ୍ଷିତ ହୁଏ, ଯଥା-ପୁରୀରେ ଶ୍ରୀକଳ୍ୟାଣ ଓ ରଥଯାତ୍ରା, କଟକରେ କଟକ ଚଣ୍ଡୀ ଓ ଦଶହରା ପର୍ବ, ସମ୍ବଲପୁରରେ ଶ୍ରୀସଦାଲେଶ୍ୱରୀ ଓ ନବାନ୍ତର ଭେଦ ତଥା ଶୀତଳ ଉଷା ପର୍ବ । ବାଲେଶ୍ୱର-ମୟୂରଭଞ୍ଜରେ ଝାମୁ ଯାତ୍ରା ଓ ବୈଶ୍ୟ ପର୍ବ ଇତ୍ୟାଦି ।

ପଞ୍ଚମ ଓଡ଼ିଆରେ ପ୍ରାୟ ପର୍ବର ଅର୍ଥାତ୍ ସମ୍ବଲପୁର, ବଲାଙ୍ଗୀର, କଳାହାଣ୍ଡି ଓ ମୁନ୍ଦଗିରିରେ ନବାନ୍ତର ଭେଦ ଏକ ସ୍ୱତନ୍ତ୍ର ଆବେଗଧର୍ମୀ ପର୍ବ ରୂପେ ପାଳିତ ହୁଏ । ସାଧାରଣତଃ, ଏ ପର୍ବ ଗଣଦେବତା ଅଗ୍ରପୂଜ୍ୟ ଶ୍ରୀଗଣେଶଙ୍କ ପୂଜା ପରେ ପଞ୍ଚିତ ତଥା ଗଣକନାକଙ୍କ ପଞ୍ଜିକା ଅନୁମୋଦିତ ନିଷ୍ପତ୍ତି ଉପରେ ନବାନ୍ତର ଭେଦର ତିଥି ଓ ସମୟ ନିର୍ଦ୍ଦିଷ୍ଟ ହୁଏ । ନିର୍ଦ୍ଦିଷ୍ଟ ଦିନପରେ ଶୁଭକାରୀ ଦେଖି ନବାନ୍ତର ବା ନୂଆଁ ଧାନରେ (ତେଣୁଳ) ପ୍ରସ୍ତୁତ ଝାଲି ଭୋଗ ଅଧିଷ୍ଠାଣୀ ଦେବଦେବୀଙ୍କୁ ଅର୍ପଣ ବା 'ଲୀନ' କରାଇ ପରିବାରର

ସମସ୍ତେ ଏକତ୍ର ଶୁଣୁଥିବା ମନରେ ପରସ୍ପରର ଶୁଭକାମନା କରି ନବାନ୍ତ ଛାଡ଼ି ଭୋଗ ପ୍ରସାଦ ରୂପେ ଗ୍ରହଣ କରନ୍ତି । ସାଧାରଣତଃ, ସମ୍ବଲପୁରରେ ଯେତିକାର ଅଧିଷ୍ଠାଣୀ ଦେବୀ ସପ୍ତଲେଖୁରୀଙ୍କଠାରେ ଏହି ଦିନ ସାମୁଦ୍ରିକ ନବାନ୍ତ ଭୋଗ ଲାଗି କରାଯାଏ । ଅନୁରୂପ ଭାବରେ ବଲାଙ୍ଗୀରର ମା' ପାଟଣେଶୁରୀଙ୍କଠାରେ ଓ ଅନ୍ୟାନ୍ୟ ଅଞ୍ଚଳରେ ଯେଉଁ ଯେହି ଛାନ୍ଦରେ ଅଧିଷ୍ଠାଣୀ ଦେବୀଙ୍କଠାରେ ନବାନ୍ତ ଲାଗି କରାଯାଏ । ଏଠାରେ କହି ରଖିବା ଉଚିତ ହେବ ଯେ, ସମ୍ବଲପୁରରେ ଯେଉଁ ଦିନ ନବାନ୍ତ ଭୋଗ ତିଥି ନିଶ୍ଚିତ ହେବ, ସେ ଦିନଟି ଯେ ବଲାଙ୍ଗୀର ବା ସୁନ୍ଦରଗଡ଼ ପାଇଁ ଅବଶ୍ୟ ପ୍ରଜ୍ଞାପ୍ୟ ତାହା ନୁହେଁ । ପାଧାରଣତଃ, ନିଜ ନିଜ ଅଞ୍ଚଳର ଅଧିଷ୍ଠାଣୀ ଦେବୀଙ୍କ ପ୍ରାଧାନ୍ୟ ସ୍ୱୀକାର କରି ଓ ଛାନ୍ଦୀୟ ସୁବିଧା ସୁଯୋଗକୁ ବିଚାରକୁ ନେଇ ଏହି ତିଥି ନିଶ୍ଚିତ ହୋଇଥାଏ । ମାତ୍ର ନବାନ୍ତ ଭୋଗର ସମସ୍ତ ଏକତ୍ରତା ଓ ଗଭିରା ଉତ୍ସାହ ଅଧିକେ ପଞ୍ଚମ ଓଡ଼ିଶାରେ ପ୍ରାୟ ସର୍ବତ୍ର ସମାନ କହିଲେ ଚଳେ । ତେଣୁ କେତେକ ଅଗ୍ରଗାମୀ ବ୍ୟକ୍ତିବିଶେଷ ଓ ସଂସ୍ଥା ସମଗ୍ର ପଞ୍ଚମ ଓଡ଼ିଶାରେ ଏକ ଦିନରେ ଏ ପର୍ବ ପାଳନ କରି ଏହି ପର୍ବର ମହିମା ଓ ସାଂସ୍କୃତିକ ଭାବ ସଂରକ୍ଷଣ ବିକାଶ ଓ ଅଭିବୃଦ୍ଧି ନିମିତ୍ତ ପ୍ରସାସୀ ଅଛନ୍ତି । ତୁଣ୍ଡ ଦିନେ ଏହା ସାକାର ରୂପ ନେଇପାରେ ।

ନବାନ୍ତ ଭୋଗ ପର୍ବର ମାମିକ ବିଭାବ ହେଲା, ଏହା ମୌଳିକତଃ ପରିବାରର ସମସ୍ତ ସଦସ୍ୟମାନଙ୍କ ମଧ୍ୟରେ ଗଭୀର ଆବେଗ ମିଶ୍ରିତ ସତ୍ତ୍ୱସ୍ୱତା ଛାପନ କରି ବଂଶ ମର୍ଯ୍ୟାଦାର ପୁନଃନିର୍ଦ୍ଧାରଣ କରାଇ ପଞ୍ଚାବ ଉଦ୍‌ଘାଟିତ କରେ । ଦ୍ୱିତୀୟତଃ, ପରିବାର ପରିବାର ମଧ୍ୟରେ ଗ୍ରାମ ବା ପଡ଼ାର ଅଧିବାସୀଙ୍କ ମଧ୍ୟରେ ଭାବ-ମୈତ୍ରୀ ଓ ସହଯୋଗ-ସହାନୁଭୂତି ଘଟାଇବା ଅଭିପ୍ରାୟରେ ଶୁଭେଚ୍ଛା ବିନିମୟ ଘଟାଇ ସହଯାତ୍ରି ମନୋଭାବ ପୁଣି ପାଇଁ କ୍ଷେତ୍ର ପ୍ରସ୍ତୁତ କରିବା । ତୃତୀୟତଃ, ଭିନ୍ନ ଭିନ୍ନ ଅଞ୍ଚଳର ସାଂସ୍କୃତିକ ଜୀବନକୁ ଉଦ୍‌ଘାଟିତ କରାଇ ଯେହି ଯେହି ଅଞ୍ଚଳର ଅଧିଷ୍ଠାଣୀ ଦେବୀଙ୍କ ପ୍ରତି ନିଜ ନିଜର ଆଧ୍ୟାତ୍ମିକ ଆନୁରୂପ୍ୟ ପ୍ରକାଶ କରିବାର ସୁଯୋଗ ପୁଣି କରିବା ।

ବିଶେଷ କରି ମା' ପରିତ୍ରୀର ମହତ୍ତ୍ୱ ଦାନ ଏକ ବର୍ଷର ନୂଆ ଧାନରୁ ଉତ୍ପନ୍ନ ଅନ୍ନ ପ୍ରଥମେ ଅଧିଷ୍ଠାଣୀ ଦେବୀଙ୍କୁ ମାତ୍ର ଛାନ୍ଦରେ ଅର୍ପଣ କରି ଯେହି ଅଗ୍ରମାନ୍ୟା ଦେବୀଙ୍କ ଉଦ୍ଦେଶ୍ୟରେ ଅର୍ପଣ ଅନ୍ନକୁ ପରେ ପ୍ରସାଦ ରୂପେ ସାନନ୍ଦରେ ଗ୍ରହଣ କରି ଅନ୍ନ ପ୍ରସ୍ତର ସକଳ ମହାତ୍ମ୍ୟ ଓ ମାଧୁର୍ଯ୍ୟ ଉପଲକ୍ଷ୍ଟ କରିବା ନବାନ୍ତ ଭୋଗ ପର୍ବର ସର୍ବଶ୍ରେଷ୍ଠ ଉଦ୍ଦେଶ୍ୟ ଓ ବିଭାବ ।

ପ୍ରସଙ୍ଗସମେ ଏଠାରେ ଉଲ୍ଲେଖଯୋଗ୍ୟ ଯେ ଅପର ପକ୍ଷରେ ନବାନ୍ତ ଭୋଗର ଅନ୍ତର୍ଗତ ତାତ୍ପର୍ଯ୍ୟ ବା ମହତ୍ତ୍ୱ ଶ୍ରୀମଦ୍‌ଭଗବଦ୍ ଗୀତାର ତୃତୀୟ ଅଧ୍ୟାୟରେ ଦ୍ୱାଦଶତମ ଶ୍ଳୋକର ଅନୁବର୍ତ୍ତୀ :

“ଇଚ୍ଛାନ୍ ଭୋଗାନ ହି ବୋଦେବା ଦାସ୍ୟନ୍ତେ ଯଜ୍ଞ ଭାବିତାଃ ଚୈଦୈଭାନ ପ୍ରଦାୟେତ୍ୟୋ ଯୋଭୁଂକ୍ତେ ଛେନ ଏବ ସଃ ।”

ଅର୍ଥାତ୍, ଦେବତାମାନେ ଯଜ୍ଞରେ ତୁଷ୍ଟ ହୋଇ ତୁଷ୍ଟମାନଙ୍କୁ ବାଣ୍ଟିତ ସୁଖ ଭୋଗ ପ୍ରଦାନ କରିବେ । ଯେହି ଦେବତା ଏକ ଅନ୍ନାଦି ସେନାନଙ୍କୁ ନଦେଇ ଯେ ଭୋଗ କରେ ସେ ଭୋଗ ଅଥବା କୃତମ୍ନ ।

ଏଥିରୁ ପଞ୍ଚମ ଓଡ଼ିଶାରେ ଆଡ଼ସର ସହ ପାଳିତ ହେଉଥିବା ନବାନ୍ତ ଭୋଗ ବା “ନୂଆଁ ଖାଇ” ପର୍ବର ମହତ୍ତ୍ୱ ସ୍ପଷ୍ଟ ପ୍ରତିପାଦ୍ୟ ।

ଓଡ଼ିଶା ଏକ କୁଷ୍ଠପ୍ରଧାନ ରାଜ୍ୟ । କେବଳ ପଞ୍ଚମ ଓଡ଼ିଶାରେ ବାହିକି, ସମଗ୍ର ଓଡ଼ିଶାରେ ଏଇ ମହାନ ପର୍ବକୁ ଏକ ଦିନରେ ପାଳନ କରି ଗୀତା ଶାସ୍ତ୍ରର ସମ୍ପ୍ର ନିର୍ଦ୍ଦେଶକୁ ଅଙ୍ଗୀକାର କରିବା ଓ ଓଡ଼ିଶାର ସାଂସ୍କୃତିକ ଜୀବନକୁ ଏକତା ପୁଣରେ ବାନ୍ଧି ରଖିବା ପାଇଁ ଏଇ ପର୍ବ ଏକ ଅଭିନବ ପ୍ରସ୍ତ ସୃଷ୍ଟି କରିବ ।

ସରକାରୀ ଉଚ୍ଚ ବିଦ୍ୟାଳୟ,
ରୁର୍ଲା, ସମ୍ବଲପୁର-୭୬୮ ୦୧୭ ।

“ମୁଁ ଏପରି ଏକ ଭାରତ ପାଇଁ କାର୍ଯ୍ୟ କରିବି ଯେଉଁଠାରେ କି ଦରିଦ୍ରତମ ବ୍ୟକ୍ତି ମଧ୍ୟ ଏ ଦେଶକୁ ନିଜର ବୋଲି ଉପଲକ୍ଷ୍ଟ କରିବେ ଓ ଦେଶ ଗଠନରେ ତାଙ୍କ ମତର ମୂଲ୍ୟ ରହିଛି ବୋଲି ଅନୁଭବ କରିବେ । ଭାରତ ଏଭଳି ଗୋଟିଏ ରାଷ୍ଟ୍ର ହେବ ଯେଉଁଠାରେ କି ଉଚ୍ଚ ନୀଳ ଭେଦ ଭାବ ରହିବ ନାହିଁ । ଭାରତରେ ସବୁ ସମ୍ପ୍ରଦାୟର ଲୋକମାନେ ପୁରାପୁରି ସୁଖ ସ୍ୱାଚ୍ଛନ୍ଦ୍ୟରେ ବସବାସ କରି ପାରିବେ । ଭାରତରେ ଅସ୍ତ୍ରଶ୍ୟତାର ନାମଗନ୍ଧ ରହିବ ନାହିଁ କି ନିଶାପ୍ରବ୍ୟାଦି ସେବନ କରାଯିବ ନାହିଁ । ଏଠାରେ ସ୍ତ୍ରୀମାନେ ମଧ୍ୟ ପୁରୁଷମାନଙ୍କ ସହ ସମାନ ଅଧିକାର ଉପଭୋଗ କରି ପାରିବେ ।”

—ଗାନ୍ଧିଜୀ

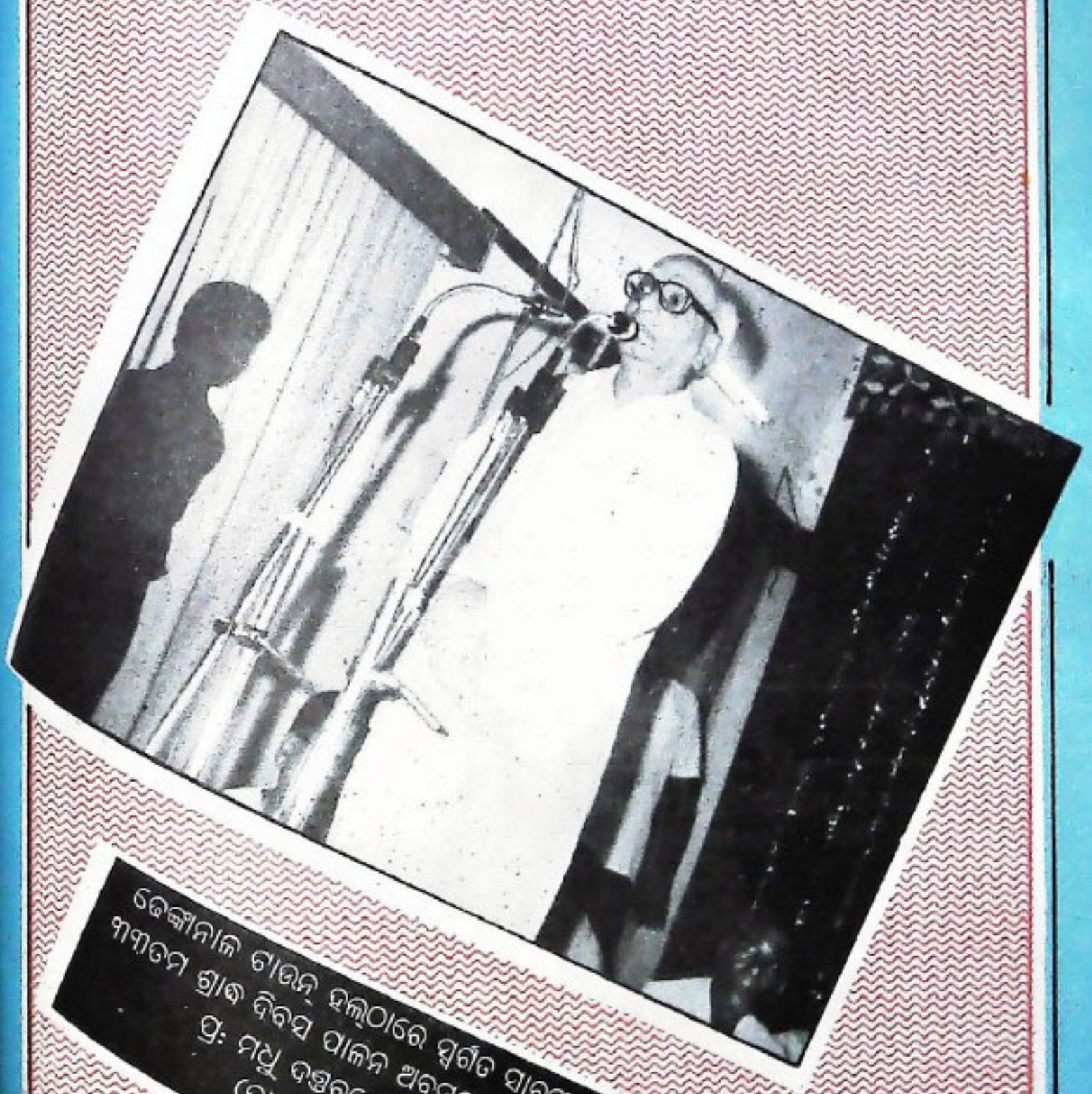

ବେଙ୍ଗାଳୀ ଟାଉନ୍ ହଲ୍‌ଠାରେ ସ୍ୱର୍ଗତ ସାରଙ୍ଗଧର ଦାସଙ୍କ
ମାମାତମ ଶ୍ରୀ ବୀରସ ପାଲିନ ଅବସରରେ କେନ୍ଦ୍ର ଅର୍ଥ ମନ୍ତ୍ରୀ
ପ୍ର: ମଧୁ ଦକ୍ଷରତେଙ୍କ ଉଦ୍‌ବୋଧନ ।
(ତା.୧୭-୯-୧୯୯୦ରିଖ)



ଶ୍ରୀମତୀ ଉତ୍କଳ ଉପାଧ୍ୟକ୍ଷ ଶ୍ରୀମତୀ ଶ୍ରୀମତୀ ଶ୍ରୀମତୀ
ଶ୍ରୀମତୀ ଶ୍ରୀମତୀ ଶ୍ରୀମତୀ ଶ୍ରୀମତୀ ଶ୍ରୀମତୀ
ଶ୍ରୀମତୀ ଶ୍ରୀମତୀ ଶ୍ରୀମତୀ ଶ୍ରୀମତୀ ଶ୍ରୀମତୀ
ଶ୍ରୀମତୀ ଶ୍ରୀମତୀ ଶ୍ରୀମତୀ ଶ୍ରୀମତୀ ଶ୍ରୀମତୀ



ଭୁବନ
ସମ୍ବଳା

